MUSEUM NATIONAL D'HISTOIRE NATURELLE

INVENTAIRES DE FAUNE ET DE FLORE

FASCICULE 38 ANNEE 1987

GEORGES H. PARENT

LA BOTANIQUE DE TERRAIN DANS LE DISTRICT LORRAIN

2. BIBLIOGRAPHIE

3. BIOGRAPHIES

SECRETARIAT DE LA FAUNE ET DE LA FLORE
PARIS

Source : MNHN, Paris

Source : MNHN, Paris

LA BOTANIQUE DE TERRAIN DANS LE DISTRICT LORRAIN

Bibliothèque Centrale Muséum

3 3001 00055583 8

Source : MNHN, Paris

Digitale purpuree ou blanche, de Lobel.

Digitale iaune.

sont plus blanches par dessous, vn peu dentelees à l'entour, & les fleurs iaunes quasi semblables aux precedentes. Aucuns prennent la *Digitale* pour vne espece de Bouillon, l'appellans, θρυαλλίδα & λυχνῖτις. Toutefois la Lychnitis ou Thryallis a les fueiles grasses, grosses, & veluës, propres pour faire les meches des lampes, ce qui n'est pas en la *Digitale*, car elle n'a pas les fueilles si espaisses & veluës, qu'elles puissent seruir de meche aux lampes, veu que c'est vne herbe fort amere, & qu'il est tout notoire qu'elle est chaude, seche, & detersiue, tellement qu'elle peut seruir là où il est besoin d'attenuer, nettoyer, purger, & desopiler. Toutefois on ne s'en sert point aujourd'huy en medecine. Il n'y a que la fleur qui plaist à cause de sa beauté & figure.

Le temperament & les vertus.

De la Peruenche, CHAP. XXV.

Les noms.

LA *Peruenche* s'appelle communement en Latin *Vinca peruinca*: les Apothicaires disent simplement *Peruinca*: les Italiens *Prouenca*: les Allemans *Yngrien*, pource qu'elle est tousiours verdoyante: Les doctes Simplicistes estiment que c'est la *premiere Clematis* de Dioscoride, & la *Clematis daphnoides*, ou *Myrsinoides*, ou *Polygonoides*. Elle est appelle *Clematis* comme les autres Plantes qui ont ce mesme nom, à cause de ses veillons ou sarmens, que les Grecs appellent κλήματα. Et *Daphnoides*, pource que ses fueilles retirent à celles du *Laurier*: *Vinca Peruinca*, pource qu'elle traine par terre, & s'espand comme vn cordeau, se liant à tout ce qui est aupres d'elle, ainsi que dit Fuchse; & toutefois elle ne s'attache pas volontiers auec ses veillons aux Plantes qui sont aupres d'elle. Pline l'appelle *Clematis Egyptienne*: & en vn autre endroit *Vinca Peruinca*, & dit qu'elle est aussi appellee *Chamædaphné*, pource qu'elle resemble à vn petit Laurier, comme ce nom le porte. Or il ne faut pas, dit Fuchse, penser que ce soit celle *Chamædaphné* que les Romains appellent *Laureola* ou *Laurago*; car elles sont bien differentes en espece & facultez; & mesme Pline traitte à part de l'vne & de l'autre: tellement qu'il met deux sortes de *Chamædaphné*, dont l'vne est celle que Dioscoride, & les autres autheurs nomment *Chamædaphné*: & l'autre est celle qu'on appelle autrement *Vinca Peruinca*. Au reste, Dioscoride dit que la *Peruenche* fait des petites sarmens, grosses comme vn Ionc. (aux communs exemplaires il y a μικρὰ, c'est à dire *petites*: mais Oribaze & Paulus lisent μακρὰ, c'est à dire *longues*. Pline aussi dit que la *Peruenche* est graile & longue. Ce qui s'accorde auec le prouerbe, par lequel on appelle Clematis Egyptia par ieu, ceux qui ont le corps long & graile outre mesure, & qui sont noirs) les fueilles petites, de la figure & couleur de celles du Laurier, toutefois elles sont moindres. Il y a, dit Pline, vne autre *Clematis* surnommee Egyptienne, & par d'autres, *Daphnoides*, ou *Polygonoides*, qui a les fueilles comme le Laurier, & est longue & graile, qui est fort propre estant prinse en breuuage auec vinaigre, contre les serpens, & specialement contre les aspics. Elle croist en grande abondance en Egypte. Par lesquels derniers mots Cornarius

Liu. 24. c. 15. Liu. 21. c. 11.

Ch. 134. de l'hist.

Liu. 24. c. 15.

Liu. 4. ch. 6. *La forme.*

Liu. 24. c. 15.

(extrait de l'"Histoire générale des plantes" par DALECHAMPS, 1615)

Source : MNHN, Paris

MUSEUM NATIONAL D'HISTOIRE NATURELLE

INVENTAIRES DE FAUNE ET DE FLORE

FASCICULE 38 ANNEE 1987

GEORGES H. PARENT

LA BOTANIQUE DE TERRAIN DANS LE DISTRICT LORRAIN

2. BIBLIOGRAPHIE

3. BIOGRAPHIES

Les travaux et publications du
SECRETARIAT DE LA FAUNE ET DE LA FLORE
sont réalisés pour le compte du
MINISTERE DE L'ENVIRONNEMENT
DIRECTION DE LA
PROTECTION DE LA NATURE

BIBL. DU MUSEUM PARIS

SECRETARIAT DE LA FAUNE ET DE LA FLORE
PARIS

Source : MNHN, Paris

Edité par le SECRETARIAT DE LA FAUNE ET DE LA FLORE
MUSEUM NATIONAL D'HISTOIRE NATURELLE

Service scientifique national associé par convention permanente au
MINISTERE DE L'ENVIRONNEMENT

DANS LA COLLECTION : "INVENTAIRES DE FAUNE ET DE FLORE"

Directeur de la Publication : François de BEAUFORT
Secrétaire de Rédaction : Hervé MAURIN

Comité Permanent du Secrétariat de la Faune et de la Flore

J. ALLARDI, G. BERNARDI Président, H. BRISSE, J.-P. GASC, J.-M. GEHU, G. JARRY
J.-Cl. LEFEUVRE, J.-P. LUMARET, L. OLIVIER, J.-Cl. QUERO, P. QUEZEL, M. RICARD

Diffusé par la SOCIETE POUR L'INVENTAIRE DE LA FAUNE ET DE LA FLORE
c/o Secrétariat de la Faune et de la Flore

Copyright © 1987 by Secrétariat de la Faune et de la Flore
Museum National d'Histoire Naturelle
57, rue Cuvier - 75231 PARIS CEDEX 05

ISSN 0246 - 3881

ISBN 2 - 86515 028 - 3 (Edition complète)

ISBN 2 - 86515 035 - 6 (Fascicule 38)

Dépôt légal 1987 Edité en avril 1987

Source : MNHN, Paris

DEUXIEME PARTIE

ET

TROISIEME PARTIE

Source : MNHN, Paris

REMARQUES PRELIMINAIRES POUR LA 2e(BIBLIOGRAPHIE) ET LA 3e (BIOGRAPHIES) PARTIES

L'ordre suivi accorde une priorité aux "Anonymes" qui précèdent les travaux collectifs, cités ici à "Auteurs divers". Selon les normes en usage dans plusieurs bibliothèques françaises, il s'agit de publications ou il y a plus de trois co-auteurs. Chaque nom de co-auteur est cité de manière à permettre, lors de la consultation de l'index biographique (3e partie, 1re rubrique), de retrouver l'ouvrage auquel il a collaboré. Ces renvois sont évidemment inutiles dans les listes biographiques de la 3e partie puisque les auteurs des notices ne sont pas repris à l'index des noms.

Les travaux publiés anonymement mais dont il fut possible de découvrir l'auteur réel, sont cités à l'auteur, mais avec un renvoi à "Anonyme".

Tous les noms à particules (de - , van - , von -) sont cités à la majuscule du deuxième nom, mais en effectuant les renvois nécessaires pour éviter toute équivoque. D'autres renvois sont prévus pour les dames qui ont parfois publié sous leur nom de jeune fille.

Müller est cité ici à Muller, bien que l'usage existe de citer systématiquement un tel nom à Mueller, dont il est l'équivalent. Löhr serait alors à Loehr, Möbius à Moebius, etc. La lettre espagnole Ll (le double L) devrait être rangée après L et avant M, car c'est une lettre de l'alphabet ; le cas ne s'est présenté qu'une seule fois.

Par souci de commodité, les listes de références bibliographiques sont composées : 1° selon les quatre pays concernés ; 2° selon les rubriques thématiques, classées parallèlement au texte de l'historique. Les renvois indispensables soit d'un pays à l'autre, soit d'une rubrique à l'autre, furent faits pour éviter les répétitions des mêmes références.

Dans la partie biographique, les prénoms (avec précision du prénom usuel) les dates de naissance et de décès, furent mentionnés chaque fois qu'ils étaient connus. Les pseudonymes (et anagrammes) sont également mentionnés. Un auteur cité, soit dans la bibliographie, soit dans la biographie, mais n'ayant pas un rapport direct avec la botanique de la Lorraine, est mentionné entre parenthèses. Il m'a paru superflu, dans ce cas, de citer des notices biographiques.

Les chiffres - code renvoient aux rubriques de la partie bibliographique qui se trouve dans le sommaire général ou à la page précédente. Si un nom apparaît exclusivement dans le texte de l'historique (sans qu'il y ait une référence bibliographique parallèle), le renvoi se fait au numéro du paragraphe précédé par la mention "texte" ; on précise si une référence est citée dans le texte.

Source : MNHN, Paris

Les notices biographiques furent classées d'après le pays spécialement étudié et non pas d'après la nationalité de l'auteur. Ainsi il n'y a pas d'index biographique néerlandais, car ces auteurs sont cités, selon les cas, aux pays auxquels se rapportent leurs publications. De même, BELLYNCK, de nationalité française est citée pour la Belgique ; BERTEMÈS, de nationalité luxembourgeoise est cité pour la France ; divers auteurs allemands sont cités pour la France, où ils ont travaillé pendant la période 1870-1919.

Source : MNHN, Paris

SOMMAIRE

Remarques préliminaires ..... p. 476

Deuxième partie : BIBLIOGRAPHIE

Composition des index bibliographiques ..... p. 483
Travaux bibliographiques de base ..... p. 484

(codes index cf. p.483)	A:France	B:Belgique	C:Luxembourg	D:Allem. occid.
01	p. 486	p. 644	p. 694	p. 749
02	p. 491	p. 645	p. 696	
03	p. 491	p. 645	p. 697	p. 749
04	p. 495	p. 647	p. 698	p. 749
04 Fr/Ard	p. 504			
05	p. 511	p. 649	p. 702	p. 751
06		p. 651	p. 704	p. 752
07	p. 518	p. 655	p. 707	p. 753
08	p. 521	p. 656	p. 710	p. 754
09	p. 552	p. 662	p. 719	p. 758
10	p. 573	p. 666	p. 725	p. 759
10 Fr/Ard	p. 581			
11	p. 594	p. 669	p. 734	p. 760
12	p. 599	p. 672	p. 737	p.
13	p. 604	p. 673	p. 739	p. 760
14	p. 608	p. 675	p. 740	p. 760
15	p. 614	p. 677	p. 740	p. 761
16	p. 615		p. 741	
17	p. 617	p. 679	p. 742	p. 762
18	p. 620	p. 681	p. 743	p. 763
19	p. 636	p. 691	p. 746	

Source : MNHN, Paris

Troisième partie : NOTICES BIOGRAPHIQUES

Index des noms cités dans le texte ..... p. 767

	A:Fr.	B:Belg.	C:Lux.	D:All. occ.
Titre des ouvrages biographiques de référence	p. 854	p. 905	p. 923	p. 930
Références des notices biographiques individuelles ...	p. 860	p. 907	p. 924	p. 930

Table des illustrations ..... p. 480

Source : MNHN, Paris

TABLE DES ILLUSTRATIONS

Digitale et Pervenche ..... p. 472
Portrait de T. HUSNOT ..... p. 516
Mélitte et Véronique officinale ..... p. 528
Saxifrage vert et Liondent des Pyrénées ..... p. 712
Phégopteris et lycopodes ..... p. 753
Portrait de A. BOREAU ..... p. 773
Portrait de C. BRUNOTTE ..... p. 777
Portrait de Ch. GRENIER ..... p. 801
Portrait de C. MONTAIGNE ..... p. 824
Lilium martagon ..... p. 833
Portrait de Ph. SCHIMPER ..... p. 839
Cigüe vireuse ..... p. 848
Arnica et Pied de chat ..... p. 886
Bartschie des Alpes et Pédiculaire feuillée ..... p. 891
Chardon ..... p. 895
Gesse printanière et Asaret ..... p. 906

L'ensemble des illustrations extraites de "La flore et la Végétation de Lorraine" par Serge MULLER, a été reproduit avec l'aimable autorisation des Editions MARS et MERCURE.

Source : MNHN, Paris

DEUXIEME PARTIE

Source : MNHN, Paris

Source : MNHN, Paris

BIBLIOGRAPHIE

COMPOSITION DES INDEX BIBLIOGRAPHIQUES

00 = Travaux bibliographiques de base

A (Fr) : Lorraine française
B (Be) : Lorraine belge
C (Lux) : Gutland luxembourgeois
D (All) : Territoires lorrains situés en Allemagne occidentale.

Dans chacune de ces quatre catégories, l'ordre suivi est le même, un numéro pouvant donc être omis si aucune référence bibliographique n'est à citer dans cette rubrique pour ce pays.

01 : Références générales et Historique
02 : Cryptogames en général
03 : Algues
04 : Champignons (04 Fr/Ard = département des Ardennes)
05 : Lichens
06 : Bryophytes
07 : Ptéridophytes
08 : Flore phanérogamique, travaux d'ensemble
09 : Flore phanérogamique, travaux consacrés à un taxon particulier
10 : Comptes rendus d'excursions (10 Fr / Ard = département des Ardennes)
11 : Phanérogames étudiées selon des thèmes particuliers
12 : Jardins botaniques et arbres remarquables
13 : Les relations entre la Faune et la Flore
14 : Phytogéographie
15 : Cartographie par réseau
16 : Phénologie
17 : Palynologie et végétation du Quaternaire
18 : La végétation
19 : Sylviculture en rapport avec la phytosociologie

Source : MNHN, Paris

00 : TRAVAUX BIBLIOGRAPHIQUES DE BASE

BARNHART, J.H. 1965. Biographical Notes upon Botanists. Boston, G.K. Hall ; 3 vol. : I = (A - FOX, C) : XV + 563 pp. ; II = (FOX -NEWS) : 549 pp. ; III = (NEWT - Z) : 545 pp.

BAWYER, F.C. 1955. Books of reference in biology, chiefly bibliographical. *J. Soc. Bibliogr. Nat. Hist.*, 3 (2) : 72-91.

BESTERMANN, Th. 1947-1949. A World Bibliography of bibliographies and of bibliographical catalogues, calendars, abstracts, digests, indexes and the like. London, the Author ; in-4°, 2d edit., 2 vol. : I = (A - H), 1947 ; II = (I - Z), 1949 & 1950 (2).

BESTERMANN, Th. 1951. Directory of current periodical abstracts and bibliographies. Vol. I, Sciences and Technology. Paris, Unesco ; XI + 52 pp.

BOSSERT, Th. W. 1972. Biographical Dictionary of botanists represented in the Hunt Institute portrait collection. Boston (Mass.) ; 451 pp.

BOURLIÈRE, F. 1940. Eléments d'un Guide bibliographique du naturaliste. Paris, P. Lechevalier, 1 vol. In-8° ; IX + 302 pp. + suppl. : pp. 303-368 (1941).

COSTANTIN, J. 1934. Aperçu historique des progrès de la Botanique depuis cent ans (1834-1934). *Ann. Sci. Nat., Bot.*, 10e sér., 16 (vol. du Centenaire) : VII - CXCIII, Pl. I - XVII.

GRUMMANN, V. 1974. Biographisch - bibliographisches Handbuch der Lichenologie. Lehre, Verlag J. Cramer ; IX + 44 + 839 pp., 43 Pl. photos.

HENREY, Bl. 1975. British botanical and horticultural literature before 1800. London ; 3 vol.

HOLDEN, W. 1911 a. Bibliography relating to the Floras of Austria, Bohemia, Poland, Hungary, Belgium, Luxemburg, Netherlands, and Switzerland, embracing botanical section M of the Lloyd Library. Bibliogr. Contrib. from the Lloyd Library (Ohio), Nr 3, 1911 : 73-131.

JACKSON, B.D. 1881 (reprint 1974). Guide to the Literature of Botany, being a classified selection of botanical Works, including nearly 6000 titles not given in PRITZEL' s Thesaurus. London ; XL + 626 pp.

LAWALRÉE, A. 1960 (b). Indicateur des principaux ouvrages de floristique européenne (Plantes vasculaires). *Natura Mosana*, 13 (2-3) : 29-68.

LINDAU, G. & SYDOW, P. 1907-1915. Thesaurus litteraturae mycologicae et lichenologicae. Lipsiae ; 4 vol.

LYNGE, B. 1915 à 1939. Index specierum et varietatum lichenum quae collectionibus "Lichenes Exsiccati" distributae sunt. *Nytt. Mag. Naturvidensk.*, 1915-1918, 1920-1922, 1939 (reprint avec pagination continue).

Source : MNHN, Paris

MALCLÈS, L.N. 1950. Les sources du travail bibliographique. I : Bibliographies générales. Genève, E. Droz ; XVI + 364 pp.

MOBIUS, M. 1937. Geschichte der Botanik von den ersten Anfängen bis zur Gegenwart. Jena, Gustav Fisher ; VI + 458 pp.

PRITZEL, G.A. 1871-1877 (reprint 1972). Thesaurus Literaturae Botanicae omnium inde a rerum botanicorum initiis ad nostra usque tempora. Quindecim operum recensens Editionem novam reformatam. Lipsiae, 1871-1877, reprint Koenigstein 1972 ; IV + 577 pp.

REHDER, A. 1911. Belgium and Luxembourg. The Bradley Bibliography. A Guide to the Literature of the woody plants of the World published before the beginning of the twentienth century. (Compiled at the Arnold Arboretum of Harvard University under the direction of Charles Sprague Sargent). Cambridge (Mass., USA), vol. 1 : 391-393 ; additions and corrections : idem, 1 : 532 (1911) & 5 : XX (1918).

SAYRE, G., BONNER, C.E.B. & CULBERSON, W.L. 1964. The authorities for the epithets of Mosses, Hepatics and Lichens. *The Bryologist*, 67 (2) : 113-135.

STAFLEU, F.A. 1967. Taxonomic Literature. A selective Guide to botanical publications and collections ... Utrecht, Intern. Bureau Pl. Taxon. & Nomencl. ; XX + 555 pp. + feuilles intercalaires blanches.

STAFLEU, F.A. & COWAN, R.S. 1976-1985 (ss.). Taxonomic Literature. A Selective Guide to botanical publications and collections with dates, commentaires and types. Vol. I (A-G), 1976 : XL + 1136 pp. ; vol. II (H-Le), 1979 : XVIII + 991 pp. ; vol. III (Lh-O), 1981 : XII + 980 pp. ; vol. IV (P-SAK), 1983 : IX + 1214 pp. ; vol. V (SAL-STE), 1985 : 1066 pp. Utrecht, Bohn, Scheltema & Holkema.

SWIFT, L.H. 1970 : Botanical Bibliographies. A Guide to bibliographic materials applicable to Botany. Minneapolis (reprint Koenigstein, 1974) ; XXXVII + 804 pp.

SYDOW, P. 1899. Deutscher Botaniker Kalendar. Berlin.

WITTROCK, V.B. 1903-1905. Catalogus illustratus Iconothecae Botanicae Horti Bergiani Stockholmiensis. Notulis biographicis adjectis. *Acta Horti Bergiani*, 3 (2), 1903 : 198 pp., 46 Pl. ; 3 (3), 1905 : XCIII + 245 pp., 151 Pl.

WOODWARD, B.B. 1922-1940. Catalogue of the Books, Manuscripts, Maps and Drawings of the British Museum, Natural History, London ; 8 vol. In-4°.

Source : MNHN, Paris

A - LORRAINE FRANCAISE

01 : REFERENCES GENERALES ET HISTORIQUES

Anonyme 1843. Objets d'histoire naturelle adressés à la société pendant les années 1835, 1836, 1837, 1838, 1840 et 1841. *Mém. Soc. Hist. Nat. départ. Moselle*, 1 : 63-77 (Botanique : cf. pp. 73-76).

Anonyme 1870. Dons faits au Cabinet d'histoire naturelle de Metz et description des espèces nouvelles qu'ils contiennent. *Bull. Soc. Hist. Nat. Moselle*, 12 : 105.

Anonyme 1894. Catalogue de la bibliothèque de la Société des Sciences de Nancy. Nancy, Berger-Levrault- & Cie ; 93 pp.

Anonyme 1910-1930. Bibliographie lorraine. *Annales de l'Est*, 9 volumes de 1910 à 1930 couvrant la période 1909-1927, 10e vol. (1933) au 16e vol. (1939), 17e vol. couvrant la période 1938 à 1950 (1951), 18e vol. (1952) pour 1951, jusqu'au 38e vol. (1972) pour 1971.

Anonyme 1970 et ss. Bibliographie lorraine ; contenant la nomenclature des ouvrages parus jusqu'en 1966 et concernant les Duchés de Lorraine et de Bar, les Trois-Evêchés, les départements de Meurthe-&-Moselle, Meuse, Moselle, Vosges, les départements et les pays circumvoisins. (Préface de Jean SCHNEIDER). Metz, Académie Nationale de Metz ; in-4°.

ABEL, Ch. 1858. Histoire des anciennes sociétés savantes du Pays Messin. *L'Austrasie*, 20 : 405-417.

ARBOIS de JUBAINVILLE, P. 1917. Lothringische Bibliographie. *Annu. Soc. Hist. & Archéol. Lorr. (= Jahresb. Ges. Lothr. Gesch. Altertumskunde)*, 27-28 (1917) : 576-704.

ARBOIS de JUBAINVILLE, P. 1920. Bibliographie lorraine (Metz et Moselle), 1914-1920. *Annu. Soc. Hist. & Archéol. Lorr.*, 29 (1920) : 200-234.

BALLON : voir à BERHER, E.

BARBICHE, R.T. (abbé) 1880. Revue critique de la bibliographie botanique locale. *Bull. Soc. Hist. Nat. Moselle*, 15 : 229-261 ; tiré à part repaginé : 1-35.

BAULMONT, A. 1908. La Société libre d'agriculture, Arts et Commerce du département des Ardennes (22 Prairial an VI - 6 Brumaire an X). *Bull. Soc. Hist. Nat. Ardennes*, 15 (= 15), 1908 : 10-27.

BEGIN, E.A. 1829. Histoire des Sciences, des Lettres, des Arts et de la Civilisation dans le pays messin depuis les Gaulois jusqu'à nos jours, avec une carte du département de la Moselle. Metz. Verronais ; XVI + 612 pp.

Source : MNHN, Paris

BERHER, {E.} & BALLON 1847. Notice historique sur la Société d'Emulation du département des Vosges. *Ann. Soc. Emul. départ. Vosges*, VI, 2e cah. (1847) : 581-584 (& *Annu. Soc. Sav.*, 1846 : 972 - ss.).

BLAKE, S.F. 1961. Geographical Guide to the Floras of the World. Part II : Western Europe. Washington ; 742 pp.

BLEICHER, {G.} 1894. Une page de l'histoire scientifique et littéraire de l'Alsace. Les sociétés scientifiques et littéraires avant et après l'annexion. Nancy, Berger-Levrault ; 97 pp. (extrait des Annales de l'Est).

BRAUN-BLANQUET, J., LEMEE, G. & MOLINIER, R. 1963. Bibliographia Phytosociologica Gallia. Travaux de phytosociologie et de géobotanique, y compris cartographie et phytosociologie appliquée parus en France. *Excerpta Botanica*, sectio B 5 : 1-53.

CUÉNOT, R. 1969. La bibliographie en Lorraine. *Mém. Acad. Nation. Metz*, CXLVIIIe année, Ve sér., T. XII (1966-1967) : 155-167.

DAVY de VIRVILLE, A. 1954. Histoire de la Botanique en France. Huitième Congrès International de Botanique, Paris-Nice ; 394 pp., 60 fig., 100 portraits, 15 Pl.

DE CANDOLLE, A.P. 1830. De quelques ouvrages récemment publiés sur la Botanique de la Lorraine. *Biblioth. Univ. Genève des Sci., Belles-Lettres & Arts*, XVe année, *Sci. & Arts*, t. XLIV : 260-270.

DILLEMANN, G. 1939 à 1948. Bibliographie des Flores régionales de la France. *Le Monde des Plantes*, 40 (sér. 5), nº 237 : 22-23, 1939 ; nº 238 : 27-31 ; nº 239-240 : 36-38 ; 41 (sér. 5), nº 241 : 3, 1940 ; nº 242 : 6-8 ; 42 (sér. 6), nº 244 : 12-14, 1947 ; nº 245 : 21-22 ; nº 246 : 28-29 ; nº 247 : 36-38 ; 43 (sér. 6), nº 249 : 3-6, 1948 ; nº 250-251 : 13-15. (Consulter surtout les numéros 239 à 242).

DRUON, - 1892. STANISLAS et la Société royale des Sciences et Belles-Lettres. *Mém. Acad. Stanislas*, 1892 : 17 - .

ERRARD, P. 1910 à 1912. Catalogue de la bibliothèque de la Société des Naturalistes et Archéologues du Nord de la Meuse. *Soc. Nat. Archéol. N. Meuse, Sci. Nat.*, 22 (1910) : 28-53 (Sci. Nat.) ; 23 (1911) : 24-28 (Archéol. & Hist. locale) ; 24 (1912) : 1-60 (idem).

ERRARD, P. & THEVENIN, - 1914. Table des Mémoires (1871-1912) de la Société des Lettres, Sciences et Arts de Bar-le-Duc. Bar-le-Duc, Contant-Laguerre édit., in-8º ; 60 + 71 + 33 pp.

FEUGA, R. 1975. Table générale des matières contenues dans les bulletins de la Société depuis son origine, classées selon les disciplines. *Bull. Soc. Hist. Nat. Moselle*, 41 : 237-257.

FLEUR, E. 1935. Cent ans d'activités scientifiques. *Bull.* (du Centenaire) *Soc. Hist. Nat. Moselle*, 34 : 1-67, ill. + pp. 427-428.

Source : MNHN, Paris

FLEUR, E. 1938 (a). Contribution à l'histoire des sciences naturelles dans le pays messin. *Bull. Soc. Hist. Nat. Moselle*, 35 : 3-22.

GAIN, A. 1933 (a). L'enseignement supérieur à Nancy de 1789 à 1896. *Annales de l'Est*, 4e sér., 1re année, fasc. 3 : 199-232 et 4e sér., 2e année, 1934, fasc. 1 : 43-92.

GAIN, A. 1933 (b). L'enseignement supérieur à Nancy de 1789 à 1896. *Le Pays Lorrain*, 25 (2) : 67-84, ill.

GODRON, D.A. 1872 (a). Notice historique sur le Musée d'histoire naturelle de Nancy. *J. Soc. Archéol. Lorr.*, 1872 : 103-112, 116-125 ; tiré à part, Nancy, Crépin-Leblond, 27 pp.

GUÉTROT, - (Dr) 1934. Le Quarantenaire de la Société mycologique de France (1884-1924). Paris, Société mycologique de France ; in-8° ; 412 pp.

HÉRISSANT, L.-A.-Pr. 1771. Bibliothèque physique de la France ou Liste de tous les ouvrages, tant imprimés que manuscrits, qui traitent de l'histoire naturelle de ce royaume avec des notes critiques et historiques. Paris, J.-Th. Hérissant ; in-8° ; 40 + 496 pp.

HOLANDRE, {J.J.J.} 1843. Notice sur le Musée d'Histoire naturelle de Metz. *Mém. Soc. Hist. Nat. Dép. Moselle*, I : 25-28.

HOLDEN, W. 1911 (B). Bibliography relating to the Flora of France. *Bibliographical Contribution of the Lloyd Library*, 1 (4) : 133-186 ; tiré à part, Cincinnati, in-8° ; 56 pp.

HUSSON, E. 1933. La Faculté des Sciences de Nancy. *Le Pays Lorrain*, 25 (11) : 498-513, ill. et 25 (12) : 549-571, ill.

JEAN - JULIEN 1929. Les institutions agricoles de la Moselle (1802-1870). *Le Pays Lorrain*, 21 : 466-468.

JUBAINVILLE : voir à ARBOIS de JUBAINVILLE.

KIRSCHLEGER, Fr. 1836. Prodrome de la Flore d'Alsace. Strasbourg, P. Schreuder et chez l'auteur ; Colmar, Reiffinger ; Mulhausen, J. Rissler ; XVIII + 252 pp. (cf. pp. 230-240, liste chronologique des travaux botaniques sur l'Alsace et les Vosges).

KIRSCHLEGER, Fr. 1838. Appendice au Prodrome de la Flore d'Alsace. Strasbourg, G. Silbermann.

KIRSCHLEGER, Fr. 1852-1862. Flore d'Alsace et des contrées limitrophes. Vol. 1 : plantes dicotyles pétalées ; vol. 2 : Monochlamydés, Monocotylées, Cryptogames vasculaires, ... table ... additions ; vol. 3 : Géographie botanique des régions rhénano-vosgiennes ; Guide du botaniste dans ces mêmes régions ; Dictionnaire des termes botaniques ; additions nombreuses. Strasbourg, chez l'auteur et Paris, V. Masson ; 3 vol. : I = XVII + 662 pp., 1852 ; II = {III} + CXXIV + 612 pp., 1857 ; III = VIII + 456 pp., 1862.

Source : MNHN, Paris

KIRSCHLEGER, Fr. 1870. Flore vogéso-rhénane, ou description des plantes qui croissent naturellement dans les Vosges et de la vallée du Rhin. Strasbourg, Baillière ; 2 vol. : 502 + 400 pp.

LASAULCE, {J. Ad.} 1843. Notice sur les progrès des sciences naturelles dans le département de la Moselle. *Mém. Soc. Hist. Nat. dép. Moselle*, I : 1-24.

LEBRETON, J.C. 1973. La Société royale des Sciences et des Arts de Metz, 1757-1793. Paris, Hachette (public. Audir), 3 microfiches de 98 images ; texte dactylographié : 258 + XI pp. (thèse de 3e cycle en Histoire, Paris, 1967).

LEFORT, Fr.-L. 1950 a et b : voir à C = Grand-Duché de Luxembourg.

LEMEE, G. 1963 : cf. à BRAUN-BLANQUET, J.

MAUBEUGE, P.-L. 1961. Historique de la Société des Sciences de Nancy et de la Société lorraine des Sciences. *Bull. Soc. Lorr. Sci.*, 1 (1), mars 1961 : 39-52.

MAUBEUGE, P.-L. 1973 (a). Quelques aspects historiques du mouvement scientifique en Lorraine. *Bull. Acad. & Soc. Lorr. Sci.*, 12 (2) : 159-190.

MAUBEUGE, P.-L. 1981. Cent cinquante ans de publications scientifiques dans le domaine des sciences de la terre aux bulletins de la Société d'Histoire naturelle de Strasbourg, de la Société des Sciences de Nancy et des Académies et Société lorraines des Sciences. *Bull. Acad. & Soc. Lorr. Sci.*, 20 (1) : 3-17.

MOLINIER, R. 1963 : voir à BRAUN-BLANQUET, J.

MONARD, P. 1857. Revue des Collections composant en 1857 le Museum d'Histoire naturelle : Botanique. *Bull. Soc. Hist. Nat. Moselle*, 8 : 248-253.

MOREAU, {J.} 1866. Aperçu sur les derniers travaux de la Société d'Histoire naturelle de la Moselle. *Bull. Soc. Hist. Nat. Moselle*, 10 : 1-25.

MULLER, S. 1985. Evaluation de la connaissance bibliographique relative à la Flore de Lorraine (Phanérogames, Ptéridophytes, Bryophytes et Lichens), pp. 9-30, *In* : Contribution bibliographique à l'inventaire des zones naturelles d'intérêt écologique, faunistique et floristique de Lorraine. Secrétariat d'Etat à l'Environnement et à la Qualité de la vie, Délégation régionale à l'architecture et à l'Environnement de Lorraine, Comité régional, Villers-les-Nancy, 1984 (1985 !) ; in-4° ; 88 pp.

PAQUET (de HAUTEROCHE), R. : voir à QUEPAT, N. 1887.

PARENT, G.H. 1973. Les sites scientifiques du nord de la vallée de la Moselle française. Aperçu synoptique des principaux centres d'intérêt et bibliographie commentée (pp. 151-172), *in* : Inventaire hiérarchisé des zones naturelles du département de la Moselle. Metz, Institut européen d'Ecologie.

PARENT, G.H. 1985 (b) : voir à 18 / Fr.

Source : MNHN, Paris

PERCEBOIS, G. 1981. La biologie dans les publications de la Société lorraine des Sciences (1828-1978). *Bull. Acad. Soc. Lorr. Sci.*, 19 (2), 1980 : 39-97 ; tiré à part repaginé : 1-59.

PERCEBOIS, G. 1982. Aperçu sur les sociétés savantes en Lorraine du XVe au XIXe siècles. *Bull. Assoc. Philom. Als. Lorr.*, 18 (1981) : 65-68.

PIERRE, J.-Fr. 1985. Evaluation de la connaissance bibliographique relative à l'algologie de Lorraine (pp. 31-34), *in* : Contribution bibliographique à l'inventaire des zones naturelles d'intérêt écologique, faunistique et floristique de Lorraine. Secrétariat d'Etat à l'Environnement et à la Qualité de la Vie, Délégation régionale à l'architecture et à l'environnement de Lorraine, Comité régional, Villers-les-Nancy, 1984 (1985 !), in-4°, 88 pp.

QUÉPAT, N. 1887. Dictionnaire biographique de l'ancien département de la Moselle, contenant toutes les personnes notables de cette région. Metz, Sidot, Paris, Picard, grand in-8° à deux colonnes ; VI + 623 pp.

RISTON, V. 1884. Museum d'Histoire naturelle de Nancy. *Fe. Je. Nat.*, 14, n° 159 (1.1.1884) : 27-29.

SAYRE, G. 1969. Cryptogamae Exsiccatae. An annotated Bibliography of Published Exsiccatae of Algae, Lichenes, Hepaticae and Musci. *Mem. New York Bot. Garden*, 19 (1) : 1-174.

SIMONIN, Edm. 1850. Coup d'oeil sur l'histoire de la Société des Sciences, Lettres et Arts de Nancy pendant un siècle. *Mém. Acad. Stanislas*, 1850.

STEARN, W.T. 1950. Bonnier and Douin's "Flore complète illustrée ... de France, Suisse et Belgique". *J. Soc. Bibliogr. Nat. Hist.*, 2 (6) : 212-215.

TAILLEFERT, {E.} 1843. Compte-rendu (sic) des travaux de la Société d'histoire naturelle du département de la Moselle pendant les années 1835, 1836, 1837, 1838, 1839, 1840 et 1841. *Mém. Soc. Hist. Nat. dép. Moselle*, I : 29-62 (Botanique : cf. pp. 52-55).

THÉVENIN, - : voir à ERRARD, P. 1914.

TIMBAL, J. {1973}. Bibliographie botanique et forestière de la région lorraine. I.N.R. Agr., C.N.R.S., Laboratoire de Botanique forestière {de Champenoux, Seichamps} ; in-4°, 30 pp.

VUILLEMIN, P. 1908. Réception de la Société Botanique de France le 25 juillet 1908. *Bull. Soc. Sci. Nancy*, sér. 3, 9 (6) : 559-567.

WALTER, Em. 1930 à 1938. Revue critique de quelques travaux récents intéressant la région vogéso-rhénane. *Bull. Assoc. Philom. Als. Lorr.*, VII (5) : 408-419, 1930 ; VII (6) : 494-512, 1931 ; VIII (2) : 66-76, 1934 ; VIII (3) : 247-266, 1936 ; VIII (5) : 441-452, 1938.

WALTER, Em. 1934. "Bibliothèque du botaniste". (Bibliographie de la Flore de l'Alsace, de la Lorraine et des Vosges). *Le Monde des Plantes*, 35e année, 4e sér., n° 207 : 20-21.

Source : MNHN, Paris

WERNER, R.G. 1966. Prodrome pour une histoire des botanistes de souche lorraine. *Bull. Acad. & Soc. Lorr. Sci.*, 6 (2) : 98-126.

02 : CRYPTOGAMES EN GENERAL

GODRON, D.A. 1843. Catalogue des plantes cellulaires du département de la Meurthe. Nancy ; 40 pp. (extrait de la "Statistique du département de la Meurthe", par Henri LEPAGE, pp. 184-222, où ce texte figure sous le titre "Plantes cellulaires").

KREMER, J.-P. 1843. {Présentation de plantes cryptogames nouvelles pour le département de la Moselle}. *Mém. Soc. Hist. Nat. dép. Moselle*, I : 52.

03 : ALGUES

BAUMANN, G. & PIERRE, J.-Fr. 1974. Une application hydrobriologique des méthodes d'analyse de séries chronologiques. *Bull. Acad. & Soc. Lorr. Sci.*, 13 (2) : 113-120.

BOSSELER, G. 1961. Contribution à l'étude algologique de la Meurthe en aval de Nancy. D.E.S., Fac. Sci. Nancy, dactylogr., 56 pp.

BRUNOTTE, C. 1896 (a) : cf. à 18 / Fr.

DAGOT, M. 1962. Etude de la flore algale de la Seille, de l'Etang de Lindre à Moyenvic. D.E.S., Fac. Sci. Nancy ; 35 pp.

de POUCQUES, M.-L. : voir à POUCQUES.

DE WILDEMAN, Em. 1894 (a). Sur la dispersion du *Thorea ramosissima* Bory. *Notarisia*, 9 (1) : 13-14.

DE WILDEMAN, Em. 1894 (b). Sur la dispersion du *Vaucheria De Baryana* Wor. *Notarisia*, 9 (1) : 21.

DE WILDEMAN, Em. 1895-1896. Matériaux pour la Flore algologique du département de la Meuse (France). *Soc. Amat. Nat. N. Meuse, Mém.*, 7 : 146-160 ; *Notarisia*, 10 (4) : 62-64 (1895) et 11 (1) : 65-73, 1 pl. (1896).

DIXNEUF, P. : voir à PIERRE, J.-Fr.

ENGEL, L. 1876. Contribution à l'histoire naturelle microscopique des eaux du département de Meurthe-&-Moselle. *Bull. Soc. Sci. Nancy*, (sér. 2), t. 2 (4), 9e année (1876) : 82-90.

FOURNELLE, J.G. 1970. Etude hydrobiologique d'un étang lorrain. D.E.A., biologie végétale, Fac. Sci. Nancy ; polycopié ; 25 pp.

FOURNIER, M.C. 1974. Contribution à l'étude hydrobiologique d'une pisciculture. La flore algale et son comportement. D.E.A., Univ. Metz, polycopié ; 59 pp. + annexes.

Source : MNHN, Paris

GODRON, D.A. 1843 : voir 02 / Fr.

GOMONT, M. 1908. Les algues marines de la Lorraine. Note préliminaire. *Bull. Soc. Bot. Fr.*, 55 (Session extraordinaire dans les Vosges) : XXIX-XXXIII.

GUILHEM, F.A. 1980. Etude du phytoplancton de l'étang de la Bouzule. D.E.A., Instit. Nation. Polytechn. Lorr., Nancy, Polycopié.

HAMANT, C. 1961 : voir 18 / Fr.

HERFELD, F. 1962. Recherches hydrobiologiques sur la Moselle entre Liverdun et Custines. D.E.S., Fac. Sci. Nancy ; polycopié, 64 pp.

KIEFFER, J.-J. (abbé) 1913. Enumération de quelques algues recueillies en Lorraine. *Bull. Soc. Hist. Nat. Moselle*, 28 : 5-6.

KILBERTUS, G. 1973 et 1974 : voir à PIERRE, J.-Fr.

KLEIN, J.P. 1980. Etude d'un étang de zone agricole en Lorraine. L'étang de la Bouzule. Thèse Ingén.-Dr., E.N.S.A.I.A. (Instit. Polytechn. Nation. Lorr.) 205 pp.

LEMAIRE, A. 1881. Catalogue des Diatomées des environs de Nancy. *Bull. Soc. Sci. Nancy*, sér. 2, t. 5 (12) : 77-80 (1880) ; tiré à part repaginé : 1-12.

LEMAIRE, A. 1894. Les Diatomées des eaux salées de la Lorraine. *Le Diatomiste* (II, 7), n° 19 : 133-139.

PATOU, C. 1962. Etude de la Flore algale de quelques marais salés de Lorraine. D.E.S., Fac. Sci. Nancy ; polycopié ; 43 pp.

PERAGALLO, M. 1921. Les Diatomées saumâtres des salines de Chambrey (Lorraine). *C.R. Assoc. Fr. Avanc. Sci.*, 44 (Strasbourg), 1920 : 239.

PERAGALLO, M. 1923. Les Diatomées saumâtres des salines de Chambrey (Lorraine). *Bull. Assoc. Philom. Als.-Lorr.*, 6 (5) : 247-255.

PETIT, P. 1885. Diatomées récoltées aux environs de Vendresse. *Bull. Soc. Bot. Fr.*, 32 (Session extraordinaire) : LXXXVII.

PIERRE, J.-Fr. 1961. Sur la présence de Diatomées halophiles dans la Meurthe. *C.R. Acad. Sci.*, 253 : 1114-1115.

PIERRE, J.-Fr. 1962. Recherches hydrobiologiques sur la Meurthe en amont de Nancy. *Bull. Acad. & Soc. Lorr. Sci.*, 2 (3) : 52-61.

PIERRE, J.-Fr. 1963. Un aspect de la florule diatomique de l'étang d'Haspelschiedt. *Bull. Acad. & Soc. Lorr. Sci.*, 3 (2) : 80-82.

PIERRE, J.-Fr. 1965 (a). Quelques diatomées marines des eaux douces et saumâtres de Lorraine. *Bull. Acad. & Soc. Lorr. Sci.*, 5 (1) : 17-20.

PIERRE, J.-Fr. 1965 (b). Aperçus récents sur la recherche algologique en Lorraine. *Bull. Acad. & Soc. Lorr. Sci.*, 5 (3) : 53-88.

PIERRE, J.-Fr. 1965 (c). Deux nouvelles Pinnulaires de Lorraine. *Revue Algol.*, 1 : 50-51.

Source : MNHN, Paris

PIERRE, J.-Fr. 1966 (a). Le genre *Enteromopha* dans les eaux saumâtres de Lorraine. *Bull. Acad. & Soc. Lorr. Sci.*, 6 (1) : 31-34.

PIERRE, J.-Fr. 1966 (b). Deux siècles de recherches sur la systématique et l'écologie des algues de Lorraine. *Bull. Acad. & Soc. Lorr. Sci.*, 6 (2) : 127-134.

PIERRE, J.-Fr. 1967. Recherches hydrobiologiques sur la Meurthe. Systématique et écologie de la flore algale. I. Essais des eaux. *Bull. Acad. & Soc. Lorr. Sci.*, 6 (3) : 194-208 (1966).

PIERRE, J.-Fr. 1968 (a). Recherches hydrobiologiques sur la Meurthe. Systématique et écologie de la flore algale. II. Analyse et Dynamique d'une population de Diatomées. *Bull. Acad. & Soc. Lorr. Sci.*, 7 (1) : 64-81.

PIERRE, J.-Fr. 1968 (b). Recherches hydrobiologiques sur la Meurthe. Systématique et écologie de la flore algale. III. Les algues non siliceuses. *Bull. Acad. & Soc. Lorr. Sci.*, 7 (2) : 150-164.

PIERRE, J.-Fr. 1968 (c). Etude hydrobiologique de la Meurthe. Contribution à l'écologie des populations algales. *Bull. Acad. & Soc. Lorr. Sci.*, 7 (4) : 261-412.

PIERRE, J.-Fr. 1969 (a). Etude expérimentale du comportement in situ d'une population diatomique maintenue en enceinte dyalisante. *Hydrobiologia*, 33 (3-4) : 364-368.

PIERRE, J.-Fr. 1969 (b). Sur quelques Cyclotelles à contour elliptique. *Revue Algol.*, 9 (3) : 294-296.

PIERRE, J.-Fr. 1970 (a). Les populations de la Basse-Meurthe. Influences sur l'évolution des populations algales. *Bull. Acad. & Soc. Lorr. Sci.*, 8 (4) : 255-269.

PIERRE, J.-Fr. 1970 (b). Répartition des algues dans quelques formations saumâtres de Lorraine. *Bull. Acad. & Soc. Lorr. Sci.*, 9 (1) : 168-173.

PIERRE, J.-Fr. 1970 (c). Hydrobiologie du Sânon. Contribution à l'étude des affluents de la Meurthe. *Bull. Acad. & Soc. Lorr. Sci.*, 9 (3) : 469-478.

PIERRE, J.-Fr. 1970 (d). Le ruisseau de Foirou. Contribution à l'étude hydrobiologique des affluents de la Meurthe. *Bull. Acad. & Soc. Lorr. Sci.*, 9 (4) : 534-542.

PIERRE, J.-Fr. 1970 (e). Hydrobiologie prospective de la Meurthe. Pollutions minérales et végétation algale. *C.R. Acad. Sci.*, sér. D, 270 : 2101-2102.

PIERRE, J.-Fr. 1970 (f). Etude hydrobiologique du ruisseau de Ravines (Vosges). *Bull. Soc. Bot. Fr.*, 117 : 89-96.

PIERRE, J.-Fr. 1972 (a). Hydrobiologie de la Meurthe. Les population diatomiques du bassin de la Meurthe : un essai de synthèse hydrobiologique. *Ann. Hydrobiol.*, 3 (1) : 5-19.

Source : MNHN, Paris

PIERRE, J.-Fr. 1972 (b). Sur un problème de colmatage de prises d'eau par des algues. *Techn. Eau*, 303 : 36-40.

PIERRE, J.-Fr. 1974 : voir à BAUMANN, G.

PIERRE, J.-Fr. 1975 (a). Contribution à l'étude hydrobiologique des eaux superficielles du bassin Rhin-Meuse. I. Evolution du Phytoplancton des eaux du cours moyen et supérieur de la Meuse. *Bull. Acad. & Soc. Lorr. Sci.*, 14 (3) : 91-108, 2 fig.

PIERRE, J.-Fr. 1975 (b). Etude écologique préliminaire des eaux superficielles du bassin Rhin-Meuse. *Techn. Eau*, 337 : 1-9.

PIERRE, J.-Fr. 1976. Contribution à l'étude hydrobiologique des eaux superficielles du bassin Rhin-Meuse. III. Pollution et affluents de la rive gauche de la Moselle. *Bull. Acad. & Soc. Lorr. Sci.*, 15 (1) : 27-37, 3 pl., 1 fig.

PIERRE, J.-Fr. 1977 (a) : voir 03 / Be.

PIERRE, J.-Fr. 1977 (b) : Contribution à l'étude hydrobiologique des eaux superficielles du bassin Rhin-Meuse. IV. Cours supérieur et affluents de la Sarre. *Faunist.-Florist. Notizen Saarland*, 8 (3-4) : 16-24, 1 carte.

PIERRE, J.-Fr. 1978. Etude de la végétation algale d'une installation d'alimentation artificielle d'une nappe alluviale de la Moselle. *Techn. Eau*, 380-381 : 47-52.

PIERRE, J.-Fr. 1979 (a). Contributions récentes à la connaissance de la flore algale de Lorraine. *Bull. Soc. Hist. Nat. Moselle*, 42 : 206-226, 5 fig.

PIERRE, J.-Fr. 1979 (b). Evolution de la flore diatomique d'une installation d'alimentation de nappe fluviale en Moselle. *Bull. Acad. & Soc. Lorr. Sci.*, 18 (2) : 51-61.

PIERRE, J.-Fr. 1980 (a). Etude des Algues de la Meuse : constat floristico-écologique. *Techn. Eau*, 404-405 : 35-44.

PIERRE, J.-Fr. 1980 (b). Etude algologique des deux affluents de la Meuse : la Chiers et la Semois. *Bull. Acad. & Soc. Lorr. Sci.*, 19 (1) : 3-10.

PIERRE, J.-Fr. 1981. Etude algologique d'étangs de Lorraine. Trois étangs de la ligne Maginot. *Bull. Soc. Hist. Nat. Moselle*, 43 : 233-248, 1 carte, 6 photos.

PIERRE, J.-Fr. 1983. Les algues des rivières et étangs de Lorraine (pp. 111-116), *In* : Actes du premier Séminaire d'Evaluation des Richesses Naturelles de Lorraine. Metz, Institut européen d'Ecologie ; in-4° ; XVI + 254 pp.

PIERRE, J.-Fr. 1985 (a). Contribution à l'étude hydrobiologique des eaux superficielles du bassin Rhin-Meuse. II. Comparaison des relevés diatomiques mosans. *Bull. Acad. & Soc. Lorr. Sci.*, 23 (4) ; 1984 : 171-174.

PIERRE, J.-Fr. 1985 (b) : cf. 01 / Fr.

Source : MNHN, Paris

PIERRE, J.-Fr. 1986 (a). Etude algologique des étangs de Vaux. *Bull. Soc. Hist. Nat. Moselle*, 44 : 67-75.

PIERRE, J.-Fr. 1986 (b). Etude algologique d'étangs de Lorraine : les étangs de Hirbach, Hoste-Haut et Hoste-Bas. *Bull. Soc. Hist. Nat. Moselle*, 44 : 77-98, 5 fig.

PIERRE, J.-Fr. & DIXNEUF, P. ? . Contribution à l'étude hydrobiologique des eaux superficielles du bassin Rhin-Meuse. II (?). Interprétation de l'évolution du phytoplancton de la Meuse. *Microbia*, ? (non vu, référence citée par PIERRE).

PIERRE, J.-Fr. & KILBERTUS, G. 1973. Approche microbiologique et algologique d'une phase primaire d'eutrophisation d'un cours d'eau. *Bull. Soc. Bot. Fr.*, 120 (7-8) : 293-302.

PIERRE, J.-Fr., KILBERTUS, G. & REISINGER, O. 1974. Observations ultrastructurales de la biodégradation d'une algue dans un écosystème aquatique. *Bull. Acad. & Soc. Lorr. Sci.*, 13 (2) : 137-153, 5 pl. (22 photos).

POUCQUES (de), M.-L. 1952. Etude algologique de la Grange-en-Woëvre. *Rev. Génér. Bot.*, 59 : 300-312.

POUCQUES (de), M.-L. 1953. Contribution à l'étude de la flore algale de Lorraine. *Bull. Soc. Sci. Nancy*, 12 (2) : 66-76.

POUCQUES (de), M.-L. 1955. Nouvelle contribution à l'étude de la flore algale de Lorraine : les étangs de la Forêt de la Reine. *Revue algol. nouv. sér.*, 1 (4) : 196-207, 2 tabl., 1 carte.

POUCQUES (de), M.-L. 1957. Récoltes algologiques dans trois étangs de Lorraine. *Revue algol.*, 3 (2) : 94-96.

REISINGER, O. 1974 : voir à PIERRE, J.-Fr.

ROESCH, C. 1927. Contribution à l'étude des Diatomées des eaux saumâtres de Lorraine. *Bull. Assoc. Philom. Als. Lorr.*, 7 (3) : 162-168.

ROUSSARD, M. 1965. Etude de la flore algologique de la moyenne et de la basse Seille. D.E.S., Fac. Sci., Nancy ; polycopié ; 73 pp.

STRYJAK, J.F. 1976. Constat hydrobiologique de la Mance. D.E.A., Univ. Metz ; polycopié ; 55 pp. + annexes.

SYMOENS, J.-J. 1960 : cf. 03 / Be.

04 : CHAMPIGNONS

Anonyme 1930 . L'exposition de Champignons des 16, 17 et 18 août. *Bull. Soc. Lorr. Mycol.*, 10 : 13-18.

Anonyme 1934 . Session Société Mycologique de France. *Bull. Soc. Lorr. Mycol.*, 11 : 4-24.

Source : MNHN, Paris

Anonyme 1974. Liste des espèces présentées aux expositions de Hayange (7 et 8 oct.) et de Metz (20, 21, 22 oct.) 1973. *Soc. Hist. Nat. Moselle, Activités*, 1973, n° 2 : 17-19.

Anonyme 1978. L'Anthurus, un champignon bien acclimaté dans les Vosges. *L'Essor*, 100 (oct. 1978), *revue trimestr. A.C.C.S. Schirmeck-La Broque* : 3-4, ill.

Anonyme 1982. Le diamant noir de la Meuse. *Meuse économique*, avril 1982, n° 55 : 26-27, ill.

Anonyme 1984. Le livre d'or du Centenaire. Documents historiques sur la mycologie. *Bull. Soc. Mycol. Fr.*, 100 (2) : LXVII-LXIX, 3 photos.

ANTOINE, H. 1971. Clé des Russules de l'Est de la France. *Rev. Fédér. Fr. Soc. Sci. Nat.*, 3e sér., t. 10, n° 44 : 26-36.

ANTOINE, H. 1975. Flore des Champignons du Nord-Est de la France. Russules, Lactaires, Bolets. Centre départemental de documentation pédagogique de la Haute-Marne, Académie de Reims ; 35 pp. + 2 pl.

ANTOINE, H. 1977. Flore des Champignons du Nord-Est de la France. Les "Polypores". Centre départemental de documentation pédagogique de la Haute-Marne, Académie de Reims ; 29 pp. + 11 pl.

ANTOINE, H. 1981. Clé analytique des Cortinaires du Nord-Est de la France. *Docum. mycol.*, XII, n° 45 : 1-52, pl. 1-26 (81 pp. en tout).

ARNOULD, {L.} 1920. Liste des Champignons récoltés à l'excursion du 23 septembre, déterminés par M. ARNOULD {Excursion à Baâlon}. *Bull. Soc. Nat. Archéol. N. Meuse*, 25-32 (1913-1920), *Sci. Nat.* : 73.

ARNOULD, L. 1952. Champignons comestibles récoltés à Chauvency en 1922. *Soc. Nat. Archéol. N. Meuse*, 34 (1922), *Sci. Nat.* : 37-50.

BALLUREAU, L. 1981. Des truffes en Lorraine. *La Revue lorraine*, 7 (août 1981) : 217.

BALLUREAU, L. 1984 : voir à LORCIN.

BERTRAND, - (Dr) 1913. Quelques notes sur les *Psathyra* et les *Psathyrella* récoltés en Lorraine. *Bull. Soc. Mycol. Fr.*, 29 : 185-188, Pl. VIII (en coul.).

BERTRAND, - (Dr) 1913, 1914 : voir à SARTORY, A.

BRACONNOT, Henry, 1811 à 1816. Recherches sur les Champignons. *Précis analyt. Trav. Soc. Sci., Nancy*, 1810 : 15-25 (1811) ; 1811-1812 : 22-26 (1813) ; 1813-1815 : 19-25 (1816).

CALAFAT, P. 1936. Compte rendu de l'exposition de Champignons. Rapport présenté par M. Pedro CALAFAT à la Société d'histoire naturelle de la Moselle. *Bull. Soc. Lorr. Mycol.*, 1936 (12) : 1-7 (avec annexe de W. DELAFOSSE, pp. 8-10).

Source : MNHN, Paris

CALAFAT, P. 1960. Contribution à l'étude de la flore mycologique du département et applications pratiques. *Bull. Soc. Hist. Nat. Moselle*, 38 : 91-100.

CALAFAT, P. 1964. Compte rendu de l'année mycologique (Séance du 21 novembre 1963). *Les Cahiers lorrains*, 16 (3) : 85-86.

CHATIN, Ad. 1892. La Truffe, botanique, sol, climat, culture, récolte, commerce, etc. etc. Paris, Baillière, in-8° ; XII + 370 pp., 15 pl. coul.

CHEVALIER, G. 1978. L'espèce *Tuber aestivum* Vitt. . II. Ecologie. *Mushroom Science*, X (1), Proceed. 10 th Intern. Congress Sci. & Cultiv. of Edible Fungi, France 1978 : 977-993, 6 fig.

CHRISTMANN, Ch. & WALTER, Em. 1938. Petites communications. *Bull. Assoc. Philom. Als. Lorr.*, 8 (6) : 564.

DANGIEN, B. 1981. Morilles, Morillons, Verpes et Gyromitres. *Bull. Soc. Sci. Nat. Archéol. Haute-Marne*, XXI (12), n° 32 : 285-292, 1 pl.

DANGIEN, B. & MAURICE, J.P. 1979. Les Ascomycètes des anciens bassins de décantation des soudières de la région de Nancy. *Docum. Mycol.*, IX (35) : 1-11.

DEMANGE, V. 1896. Compte rendu d'une exposition mycologique à Epinal. *Bull. Soc. Mycol. Fr.*, XII : 161-163.

DEMANGE 1934 : Voir à PIOT.

DE WILDEMAN, Em. 1893 à 1898. Notes mycologiques. *Ann. Soc. belge Microsc. (Mém.)* ; I = XVII (1893) : 5-32, pl. I-III (repaginé : 1-30) ; II = XVII (1893) : 35-68, pl. IV-VII (repaginé : 31-66) ; III = XVIII (1894) : 135-161, pl. IV-VI ; IV = XIX (1895) : 59-82, pl. II ; V = XIX (1895) : 85-117, 3 fig. texte, pl. III-IV ; VI = XIX (1895) : 191-232, pl. VI - IX (repaginé 1-44) ; VII = XX (1896) : 21-64, pl. I-III (repaginé 1-46) ; VIII : XX (1896) : 107-136, pl. VI-XII ; IX = XXI (1897) : 5-31, pl. I-II ; X = XXII (1898) : 115-128, pl. II.

DE WILDEMAN, Em. 1896. *Census Chytridinaearum. Bull. Soc. Roy. Bot. belg.*, 35 : 7-69.

FERRIER, P. 1938 : voir à 12 / Fr.

FLICHE, P. 1904 : voir la 3e partie (index biographique), France.

FOURNEL, D. {1835 environ}. Notice sur les Champignons des prés, des bois, etc. du département de la Moselle, avec indication des espèces bonnes, douteuses, nuisibles et vénéneuses.

FOURNEL, D. & HARO, A. 1838. Tableau des Champignons observés dans les environs de Metz, (Premier Mémoire), précédé de quelques considérations sur leur nature, leur emploi domestique, les accidents qu'ils produisent dans certains cas, et le moyens de les prévenir ou d'y remédier. *Mém. Acad. Metz*, 19 (1837-1838) : 107-151. Tiré à part repaginé, S. Lamort, Impr. acad. royale ; 47 pp.

Source : MNHN, Paris

FOURNIER, P. 1924. *Amanita caesarea* dans l'Est de la France. *Bull. Soc. Mycol. Fr.*, 40 : 184-185.

FRANQUET, R. 1954. Sur la présence de deux champignons rares dans le Val de Passey. *Bull. Soc. Sci. Nancy*, 13 : 5-7.

GILLOT, X. (Dr) 1910. Empoisonnements présumés par les champignons. *Bull. Soc. Mycol. Fr.*, 26 : 409-414.

GODEFRIN, J., s.d. {Figures peintes de champignons des environs de Pont-à-Mousson}. "Epitome Historiae Fungorum". Manuscrit, Univ. de Nancy, Fac. Sci., Labor. de Botan., un vol. texte in-4° ; 4 vol. in-8° de 638 planches (avec en outre quelques planches non reliées).

GODFRIN, J. 1891-1892. Contribution à la flore mycologique des environs de Nancy. Catalogue méthodique des champignons basidiés récoltés en 1889-1890. *Bull. Soc. Mycol. Fr.*, 7 (1891) : 124-140 ; *Bull. Soc. Sci. Nancy*, sér. 2, t. 11 (25) (24e année), 1892 : 60-72 (= espèces 1 à 202).

GODFRIN, J. 1892-1893. Contribution à la flore mycologique des environs de Nancy. Catalogue méthodique des champignons basidiés récoltés en 1891, 2e liste.*Bull. Soc. Mycol. Fr.*, 8 (1892) : 83-93 ; *Bull. Soc. Sci. Nancy*, sér. 2, t. 12 (27) (25e année), 1893 : 74-81 ; (= espèces 203 à 336).

GODFRIN, J. 1893-1894. Contribution à la flore mycologique des environs de Nancy. Catalogue méthodique des champignons basidiés récoltés en 1892, 3e liste. *Bull. Soc. Mycol. Fr.*, 9 (1893) : 223-229 ; *Bull. Soc. Sci. Nancy*, sér. 2, t. 13 (28) (26e année), 1894 : 28-32 ; (= espèces 337 à 420).

GODFRIN, J. 1895-1896. Contribution à la flore mycologique des environs de Nancy. Catalogue méthodique des Hyménomycètes récoltés en 1893-1894, 4e liste. *Bull. Soc. Mycol. Fr.*, 11 (1895) : 145-154 ; *Bull. Soc. Sci. Nancy*, sér. 2, t. 14, fasc. 30 (28e année), 1896 : 45-51 ; (= espèces 421 à 531).

GODFRIN, J. 1898. Contribution à la flore mycologique des environs de Nancy. Catalogue méthodique des Hyménomycètes récoltés dans la région, 5e liste. *Bull. Soc. Mycol. Fr.*, 14 (1898) : 37-43 ; *Bull. Soc. Sci. Nancy*, série 2, t. 16 (33) (31e année), 1898 : 122-126 (= espèces 532 à 612).

GODFRIN, {J.} 1892. Sur l'*Urocystis primulicola*, Ustilaginée nouvelle pour la Flore de France. *Bull. Soc. Sci. Nancy*, sér. 2, t. 11 (25) (24e année), 1891 : 58-59.

GODFRIN, {J.} 1906 (a). Excursion dans la Forêt de Champenoux (1r octobre). *Bull. Soc. Mycol. Fr.*, 22 (1906) : VII-VIII.

GODFRIN, {J.} 1906 (b). Excursion au Plateau de Malzéville (2 octobre). *Bull. Soc. Mycol. Fr.*, 22 (1906) : XII-XIII.

GODRON, D.A. 1843 : cf. 02 / Fr.

Source : MNHN, Paris

GONDAT, F. 1975. Contribution à l'étude mycologique du département de la Moselle. *Bull. Soc. Hist. Nat. Moselle*, 41 : 197-200.

GONDAT, F. 1977. Les activités mycologiques de la S.H.N.M. {= Société d'Histoire naturelle de la Moselle} au cours de l'année 1976. *Soc. Hist. Nat. Moselle, Activités* n° 3, 1976 : 7-9.

GONDAT, F. 1979. Contribution à l'étude mycologique du département de la Moselle (deuxième partie). *Bull. Soc. Hist. Nat. Moselle*, 42 : 73-99.

GONDAT, F. 1981. Contribution à l'étude mycologique du département de la Moselle (troisième partie). *Bull. Soc. Hist. Nat. Moselle*, 43 : 143-173.

GONDAT, F. 1983. Les Champignons : les espèces rares en Lorraine. Les biotopes à conserver (pp. 163-171, 2 cartes), *In* : Actes du Premier Séminaire d'Evaluation des Richesses naturelles de Lorraine. Metz. Institut européen d'Ecologie ; in-4° ; XVI + 254 pp.

GUYOT, H. 1933. Le Congrès mycologique de France à Metz. *Les Cahiers lorrains*. 12 (7), juillet-août 1933 : 109.

HAMANT, C. 1938. Sur la présence en Moselle de périthèces de *Microsphaera quercina* (Schw.) Burr. *Bull. Mens. Soc. Sci. Nancy*, 3 (1938) : 154-157, 1 fig.

HAMANT, C. 1955. Micromycètes récoltés en Lorraine. *Bull. Soc. Mycol. Fr.*, 71 : 37-53.

HARLAY, V. 1909. Excursion du 29 septembre 1907 à Bois-les-Dames. *Bull. Soc. Nat. Archéol. N. Meuse*, 21, *Sci. Nat.* : 14-17.

HARO, A. 1838 : cf. FOURNEL, D.

HÉE, A. 1935. L'*Anthurus aseroiformis* McAlpine dans les Vosges. Observations sur cette Phallacée. *Bull. Assoc. Philom. Als. Lorr.*, 8 (2) : 1-7 (1934).

HÉE, A. & WALTER, Em. 1950. Observations sur trois grandes espèces de champignons croissant en Alsace. *Bull. Assoc. Philom. Als. Lorr.*, 9 (1) : 33-35.

HENRY, E. 1909. Excursion mycologique à Fontaines (23 septembre 1909). *Bull. Soc. Nat. Archéol. N. Meuse*, 21, *Sci. Nat.* : 32-36.

HINZELIN, Em. 1909. Les Champignons d'André THEURIET. *Le Pays Lorrain*, 6 (20 août 1909) : 449-452.

HINZELIN, Fr. 1974. Etude écologique des levures du genre *Rhodotorula* (Jorg.) Harrison dans les eaux de l'ouest du bassin Rhin-Meuse. *Bull. Acad. & Soc. Lorr. Sci.*, 13 (1) : 77-93.

HINZELIN, Fr. 1977. Contribution à l'étude écologique des levures en milieu aquatique. Thèse en Sci., Univ. de Metz.

HUSSON, C. (fils) 1883 (et 1884). Champignons comestibles et vénéneux de l'arrondissement de Toul. *C.R. Trav. Soc. Pharma. Lorr.* ; tiré à part, Nancy, 45 pp.

Source : MNHN, Paris

HUSSON, {C.} (fils) 1884. Empoisonnement par les Champignons à Essey-les-Nancy et à Pont-d'Essey, en septembre 1884. *C.R. Trav. Soc. Pharma. Lorr.*, oct. 1884 ; tiré à part, Nancy, 19 pp.

JEANMAIRE, A. 1967. En forêt. Les Champignons. Metz, Coopérative d'édition et d'impression, 57 pp., ill., couvert. ill.

KIEFFER, J.-J. (abbé) 1893. Matériaux pour servir à la mycologie de Bitche. *Bull. Soc. Hist. Nat. Metz*, 18 (2) : 101-124.

KRAFT, M.-M. 1956. Sur la répartition d'*Amanita caesarea* (Fr. ex Scop.) Quél. en France. *Bull. Soc. Mycol. Fr.*, 72 (4) : 273-317.

LECTARD, P. 1972. Mycoflore et mycoécologie des stations halophiles lorraines. Nancy, Thèse U.E.R. Sci. Pharma. & Biolog.

LECTARD, P. 1979 (a). Les Champignons de Lorraine (dessins d'Aline ROTH, coordinat. : J.-Cl. PIHAN) ; collect. "La Nature en Lorraine", Wettolsheim, Mars & Mercure ; 124 pp., ill. coul. & n. bl.

LECTARD, P. 1980. Champignons des Vosges et de la Lorraine au fil des Saisons. Colmar - Ingersheim, SAEP ; 88 pp., ill.

LEHURAUX, E. 1951. Champignons lignicoles rares observés dans la région verdunoise. *Bull. Soc. Nat. Archéol. N. Meuse*, 62-63 (1950-51) : 10.

LEMASSON, C. 1922 : cf. à NICOLAS, E.

LEMASSON, {C.} 1923 (a). Un Champignon rare. *Bull. Soc. Lorr. Mycol.*, 4 : 16.

LEMASSON, {C.} 1923 (b). Champignon nouveau pour les Vosges {*Anthurus aseroiformis*}. *Bull. Soc. Lorr. Mycol.*, 5 : 9, 1 fig.

LEMASSON, C. 1925. Le Pleurote de l'olivier. *Bull. Soc. Lorr. Mycol.*, 7 : 10.

LIGOT, R. 1950. Première étude sur les stations à *Morchella - Mitrophora* et *Verpa* dans les environs de Metz. *Bull. Soc. Hist. Nat. Moselle*, 36 : 106-113, 1 carte.

LIGOT, R. 1960. Champignons des mycorrhizes en pays messin. *Bull. Soc. Hist. Nat. Moselle*, 38 : 101-106.

LIOU, Tchen Ngo 1929. Note sur quelques Urédinées peu communes ou critiques récoltées dans le Midi, le Centre et l'Est de la France. *Bull. Soc. Mycol. Fr.*, 45 : 197-215.

LORCIN, - & BALUREAU {lire BALLUREAU, L. ?} 1984. La truffe en Lorraine. (Conférence, octobre 1983). *Etudes Touloises*, 32 (1984 / 2) : 36-37.

MAIRE, L. 1917. Etude synthétique sur le genre *Tricholoma*. Iconographie descriptive critique. Thèse présentée à l'Ecole Supérieure de Pharmacie pour obtenir le Grade de Dr de l'Université (mention pharmacie), 30.XI.1916. Saint-Dizier, Impr. J. Thevenot (1916) ; Thèse Univ., Nancy, n° 41 (année 1916-1917).

MAIRE, L. 1922. Rapport sur la session générale de la Société mycologique de France à Strasbourg (octobre 1921). *Bull. Soc. Mycol. Fr.*, 38 (1922) : I-XVI.

Source : MNHN, Paris

MAIRE, L. 1920 et 1921 : voir à SARTORY, A.

MAIRE, R. 1901. De l'utilisation des caractères cytologiques dans la taxonomie des Basidiomycètes. *Bull. Soc. Bot. Fr.*, 48 (cf. p. XIX : concerne J. GODEFRIN).

MAIRE, R. 1902 et 1905. Contribution à l'étude de la flore mycologique de la Lorraine. Première partie, Basidiomycètes. *Bull. Soc. Hist. Nat. Moselle*, 22 : 19-40 ; 24 : 1-14.

MAIRE, R. 1906 (a). Rapport sur les excursions et expositions organisées par la Société mycologique de France, en octobre 1905 (Session générale, Nancy, Saint-Dié, Gérardmer, Epinal). *Bull. Soc. Mycol. Fr.*, 22 : I-VI.

MAIRE,{R.} 1906 (b). Excursion dans la forêt de Haye (3 octobre). *Bull. Soc. Mycol. Fr.*, XXII : XIV-XVII.

MAIRE, R. 1930. Etudes mycologiques (Fascicule 4). *Bull. trim. Soc. mycol. Fr.*, 46 (1930) : 215-244, Pl. X.

MANGENOT, Fr. 1954. Nouvelles récoltes de *Lophium elatum* Grev. dans l'Est de la France. *Bull. Soc. Sci. Nancy*, 13 : 83-88.

MARGAINE, F. & WALTER, Em. 1951. L'*Anthurus aseroiformis* et sa dispersion. *Le Monde des Plantes*, 46, n° 280-281 : 45-47, 1 fig., 1 carte.

MAURICE, J.P. 1979 : voir à DANGIEN, B.

MULLER, A. 1986. Quelques aspects de la mycoflore de macromycètes des terrils des Houillères du bassin de Lorraine. Première contribution. *Bull. Soc. Hist. Nat. Moselle*, 44 : 35-65, 5 photos, 1 carte.

NICOLAS, Em. 1912 et 1913. Société lorraine de Mycologie. *Bull. Soc. Mycol. Fr.*, 28 (1), 1912, 5 pp. et 29 (2), 1913 : 6 pp.

NICOLAS, E. & LEMASSON, C. 1922. L'entolome livide en 1921. *Bull. Soc. Lorr. Mycol.*, 3 : 12-13.

PANAU, Ch. 1890. Champignons observés aux environs de Verdun. *Mém. Soc. Amat. Nat. N. Meuse*, 2 : 24-32.

PANAU, Ch. 1892 à 1904. Contributions à la Flore Mycologique de la Meuse {trois listes} . *Soc. Nat. Amat. N. Meuse, Mém.*, 4 (1892) : 52-78 ; *Soc. Nat. & Archéol. N. Meuse*, 10 (1898) : 69-88 ; idem, 16 (1904) : 1-17.

PANAU, Ch. 1894. L'excursion du 23 septembre 1894 {à Baâlon}. *Mém. Soc. Amat. Nat. N. Meuse*, 6 : 119-124.

PANAU, Ch. 1899. L'excursion du 21 septembre 1899. *Soc. Nat. Archéol. N. Meuse*, 11 : 125-128.

PANAU, Ch. 1900. Excursion du 18 octobre 1900. *Soc. Nat. Archéol. N. Meuse*, 12, *Sci. Nat.* : 22-24.

Source : MNHN, Paris

PANAU, Ch. 1901 à 1904. Les Champignons comestibles du Nord-Est de la France et principalement de la Meuse. *Soc. Nat. & Archéol. N. Meuse*, 13 (1901) : 60-63 ; 14 (1902) : 18 ; 15 (1903 : 39 ; 16 (1904) : 39 ; (pl. coul. I-II dans le vol. 13).

PANAU, Ch. 1902. Excursion mycologique du 26 octobre 1902. *Soc. Nat. Archéol. N. Meuse*, 14, *Sci. Nat.* : 53-57.

PANAU, Ch. 1903. Excursion mycologique du 15 octobre 1903. *Soc. Nat. Archéol. N. Meuse*, 15, *Sci. Nat.* : 57-61.

PANAU, Ch. 1905. Excursion mycologique du 28 septembre 1905. *Soc. Nat. Archéol. N. Meuse*, 17, *Sci. Nat.* : 27-31.

PARADIS, Cl. 1914. Liste des Champignons récoltés en 1912 et 1913 à Raon l'Etape et environs et consommé par Claude PARADIS. *Bull. Soc. Lorr. Mycol.*, 2 : 10-11.

PARENT, G.H. & THOEN, D. 1986 (a). Extension de l'aire du Champignon-pieuvre, *Clathrus archeri* (Berkeley) Dring, en Belgique : territoires potentiels à prospecter. *Naturalistes belges*, 67 (1) : 21-28, 1 carte, 1 photo.

PARENT, G.H. & THOEN, D. 1986 (b). Etat actuel de l'extension de l'aire de *Clathrus archeri* (Berkeley) Dring (SYN.: *Anthurus archeri* (Berk.) Ed. Fischer) en Europe et particulièrement en France et au Benelux. *Bull. Soc. Mycol. Fr.*, 102 (3) : 237-272, 3 cartes.

PERCEBOIS, G. 1972 : voir 3e partie (biographies), Fr.

PERCEBOIS, G. 1978. Le feu Saint-Antoine et les Antonins dans nos provinces de l'Est. *Bull. Acad. & Soc. Lorr. Sci.*, 17 (1) : 19-36.

PETITMENGIN, M. 1902 : cf. 08 / Fr.

PIOT, - & DEMANGE, {V.} 1934. Un champignon, l'*Anthurus aseroiformis*. *Bull. Soc. Emul. Vosges*, XVI : 1.

POIX, - 1923. *Amanita caesarea* dans la Meuse. *Bull. Soc. Mycol. Fr.*, 39 : XXXVII.

POLLNER, L. 1890. Die bekanntesten essbaren Pilze Elsass-Lothringens. Strasbourg, R. Schultz , in-8° ; 20 pp., 12 pl. coul.

POLLNER, L. 1891. Die bekanntesten giftigen Pilze Elsass-Lothringens. Strasbourg, R. Schultz , in-8° ; 26 pp., 12 pl. coul.

QUELET, L. (Dr) 1876. Des principaux champignons comestibles et vénéneux (ou suspects) de l'Est de la France. *Bull. Soc. Bot. Fr.*, 23 : 315-318 (avec double pagination, Session mycologique : XXXI-XXXIV).

SADOUL, L. 1914 (a). Propos d'un converti. *Bull. Soc. Lorr. Mycol.*, 2 (mars 1914).

SADOUL, L. 1914 (b). Les Champignons à Raon l'Etape. *Bull. Soc. Lorr. Mycol.*, 2 (juillet 1914) : 8-10.

Source : MNHN, Paris

SADOUL, L. 1919. Les champignons mortels à Raon l'Etape. *Le Pays lorrain*, 11 (2), 1919 : 459-464, 1 pl.

SADOUL, L. 1922. Les champignons. *Le Pays lorrain*, 14 : 400-406.

SADOUL, L. 1925. Ma conversion. *Le Pays lorrain*, 17 : 458-466.

SARTORY, A. 1914. Les Champignons vénéneux, études historique, botanique et toxicologique. Nancy, thèse de pharmacie, agrégation, Paris, n° 38, III-1914 ; Nancy, Impr. Albert Barbier, in-8° ; {IV} + 379 pp. (Certains exemplaires portent une nouvelle étiquette en couverture : "Paris, Librairie médicale et scientifique Emile Le François).

SARTORY, A. 1915. Une forêt de champignons dans une mine de fer près de Nancy. *Bull. Soc. Mycol. Fr.*, 30 : 450-451, 1 fig.

SARTORY, A. & BERTRAND, - (Dr) 1913. Les Champignons comestibles et non comestibles des environs de Nancy. *Bull. Séa. Soc. Sci. Nancy*, sér. III, t. XIV (2), 14e année, avril-juillet 1913 : 82-218.

SARTORY, A. & BERTRAND, - (Dr) 1914. Les Champignons comestibles et vénéneux des environs de Nancy. Nancy ; 157 pp. ("1913").

SARTORY, A. & MAIRE, L. 1920. Revue mycologique de l'année 1920. C.R. Soc. Mycol. de l'Est. *Bull. Assoc. Philom. Als. Lorr.*, VI (2), 25e année, 1920 : 21-35.

SARTORY, A. & MAIRE, L. 1921. Les champignons vénéneux (collection scientifique de Strasbourg). Paris, Le François ; 250 pp. + 10 planches en trichromie.

SEYOT, P. 1922. Sur quelques champignons anormaux. *Bull. Soc. Lorr. Mycol.*, 3 : 7-10, 1 fig.

SEYOT, P. 1930 (a). Trois amanites atypiques ou nouvelles. *Bull. Soc. Lorr. Mycol.*, 10 : 18-20.

SEYOT, P. 1930 (b, c). Les Amanites {48 figures + texte} . *Bull. Soc. Lorr. Mycol.*, 10 : 21-36, 48 fig. ; *Mém. Soc. Sci. Nancy*, 1929 : 104-120, 48 fig. n. & bl. (1930).

SEYOT, P. 1931. Les Amanites. La tribu des Amanitées. Nancy, édit. Arts Graphiques modernes ; X + 120 pp., ill., couv. ill.

SEYOT, P. 1934. Les Bolets. *Mém. Soc. Sci. Nancy*, sér. 5, t. 2 (1933) : 45-55, Pl. avec 60 fig.

SEYOT, P. 1935. Vulgarisation mycologique. Les Bolets de France. Nancy, Edit. Arts Graphiques modernes ; XV + 67 pp., 10 pl.

SEYOT, P., s.d. 3e édit. en 1931 . A.B.C. Mycologie. Nancy, Jarville, Edit. Arts Graphiques modernes ; 124 pp., 10 fig., 307 dessins coul.

SEYOT, P. 1939. A propos de l'*Armillaria mellea*. *Bull. Soc. Hist. Nat. Ardennes*, 34 (= 47), fasc. 54, janvier 1939 : 7-8.

Source : MNHN, Paris

SIMONIN, F., s.d. {Figures admirablement peintes de Champignons des environs de Nancy} (201 espèces figurées) ; manuscrit.

THEURIET, André : voir à HINZELIN, Em. 1909.

THOEN, D. 1986 (a, b) : cf. à PARENT, G.H.

THOLL, M.-Th. 1985 (a) : cf. 04 / Lux.

TOUSSAINT, {M.} 1908. Excursion à Fontaines, près Dun (11 octobre 1908). *Soc. Nat. Archéol. N. Meuse*, 20, *Sci. Nat.* : 22-23.

VUILLEMIN, P. 1895. Sur une maladie des Agarics, produite par une association parasitaire. *Bull. Soc. Mycol. Fr.*, 11 : 16-24.

VUILLEMIN, P. 1896. Quelques champignons arboricoles ou peu connus. *Bull. Soc. Mycol. Fr.*, 12 : 33-44.

VUILLEMIN, P. 1897 (a). Association de *Chaetophoma oleacina* et du *Bacillus oleae*. *Bull. Soc. Mycol. Fr.*, 13 : 44-46.

VUILLEMIN, P. 1897 (b). Association et dissociation parasitaire chez les Agarics (Mycose et myco-bactériose). *Bull. Soc. Mycol. Fr.*, 13 : 46-54.

VUILLEMIN, P. 1914. Polymorphisme spécifique du *Daedalea quercina*. *Bull. Séa. Soc. Sci. Nancy*, sér. III, t. XV (1), 15e année, janvier-mars 1914 : 189-191.

WALTER, Em. 1935. Miscellanées botaniques. *Annu. Soc. Hist. Littér. & Sci. Club Vosgien*, 4 (nouv. sér.) : 161-162.

WALTER, Em. 1938 : cf. CHRISTMANN, Ch. ; 1950 : cf. HEE, A. ; 1951 : cf. MARGAINE, F.

04 Fr/Ard : CHAMPIGNONS ;DEPARTEMENT DES ARDENNES

Anonyme 1926. Excursion du 11 octobre 1925 au Bois de la Haye. *Bull. Soc. Hist. Nat. Ard.*, 20 (= 33), 1922 à 1925 : 134.

Anonyme 1958 : voir à BESTEL, A.

Anonyme 1963 et 1965 : voir à DETREY, R.

Anonyme 1981. A propos de Tubérales dans les Ardennes et les environs. *Bull. Soc. Hist. Nat. Ard.*, 70 (= 87), 1980 : 32.

Anonyme 1982 (= "J.P.D., M.L., J.L."). Sortie mycologique du 20 septembre 1981. Responsables : MM. BRICHOT & LAROSE. *Bull. Soc. Hist. Nat. Ardennes*, 71 (= 88) : 18-19, 1981.

ARBOIS de JUBAINVILLE, {M.-Al.} 1894. {Conférence sur quelques maladies des arbres occasionnées par le développement des champignons}. *Bull. Soc. Hist. Nat. Ardennes*, 1 (1) , 1894 : 19-21 (Assemblée générale du 1r avril 1894).

Source : MNHN, Paris

BESTEL, A. 1934. Excursion du 7 octobre 1934 à Montcy-Saint-Pierre & Bois L'Ecuyer. *Bull. Soc. Hist. Nat. Ardennes*, 29 (= 42), 1934 : 92-93.

BESTEL, A. 1937. Excursion mycologique du 11 octobre 1936 à Ville-sur-Lumes, Neufmanil. *Bull. Soc. Hist. Nat. Ardennes*, 31 (= 44), 1936 : 58-59.

BESTEL, A. 1953. Excursion du 19 octobre 1952 dans le Fond de Mésancelle et la forêt de Froidmont. *Bull. Soc. Hist. Nat. Ardennes*, 42 (= 60), 1952 : 48-51.

BESTEL, A. 1954. Excursion du 20 septembre 1953 dans la région de Guignicourt et Touligny. *Bull. Soc. Hist. Nat. Ardennes*, 43 (= 61), 1953 : 63-65.

BESTEL, A. ("A.B.") 1958. Champignons dans les bois des Hauts-de-Sapogne. *Bull. Soc. Hist. Nat. Ardennes*, 47 (= 65), 1957 : 46.

BESTEL, A. 1959. L'exposition de champignons d'octobre 1958. *Bull. Soc. Hist. Nat. Ardennes*, 48 (= 66), 1958 : 61-63.

BESTEL, A. 1969 (c). Excursion du 15 septembre 1968. Grande et petite forêt de Signy-l'Abbaye. *Bull. Soc. Hist. Nat. Ardennes*, 58 (= 76), 1968 : 40-42.

BESTEL, A. & DENOIS, R. 1965. Excursion du 20 septembre 1964. Bois de Guignicourt - Petite forêt de Signy. *Bull. Soc. Hist. Nat. Ardennes*, 54 (= 72), 1964 : 35-38.

BESTEL, A. & DENOIS, R. 1966. Excursion du 10 octobre 1965. Forêt de Boult. Belleville. *Bull. Soc. Hist. Nat. Ardennes*, 55 (= 73), 1965 : 62-65.

BESTEL, A. & DENOIS, R. 1970 (b). Excursion du 12 octobre 1969. Bord {sic ! lire "bois"} d'Apremont et d'Autry. *Bull. Soc. Hist. Nat. Ardennes*, 59 (= 77), 1969 : 38-40.

BESTEL, A. & DENOIS, {R.} 1972. Excursion du 22 août 1971. Forêt de Mortier-Mont d'Ollivet. *Bull. Soc. Hist. Nat. Ardennes*, 61 (= 79), 1971 : 37-39.

BESTEL, A. & DENOIS, R. 1973. Excursion du 17 septembre 1972. Dans les forêts de Liart et de Signy-l'Abbaye. *Bull. Soc. Hist. Nat. Ardennes*, 62 (= 79), 1972 : 39.

BESTEL, {A.} & DETREY, {R.} 1951. Excursion du 15 octobre 1950 à Fagnon. *Bull. Soc. Hist. Nat. Ardennes*, 40 (= 58), 1950 : 45-46.

BESTEL, A. 1950, 1960 : voir à DETREY, R.

BESTEL, F. 1898. La maladie du sclérote du trèfle (Réunion du 7 mai 1898). *Bull. Soc. Hist. Nat. Ardennes*, 5 (= 5), 1898 : 45-46.

BESTEL, F. 1899. Excursion mycologique à Guignicourt-sur-Vence (8 octobre 1899). *Bull. Soc. Hist. Nat. Ardennes*, 6 (= 6), 1899 : 103-110.

BESTEL, F. 1900. Excursion mycologique du 16 septembre 1901 au bois du Mélier, près de Fagnon. *Bull. Soc. Hist. Nat. Ardennes*, 7 (= 7), 1900 : 62-64.

BESTEL, F. 1901. Exposition mycologique des 16, 17 et 18 novembre 1901. *Bull. Soc. Hist. Nat. Ardennes*, 8 (= 8), 1901 : 95-100.

Source : MNHN, Paris

BESTEL, F. 1907. Excursion du 27 octobre 1907. Bois de Chagny et bois de Baâlons. *Bull. Soc. Hist. Nat. Ardennes*, 14 (= 14), 1907 : 89-96.

BESTEL, F. : voir à HARLAY, V. 1895 (b).

BOUDIER, Em. 1898. Observations sur l'*Urnula craterium*, récemment découvert en France. *Bull. Soc. Mycol. Fr.*, 14 : 127.

BOURGUIGNON, M. 1926 (a). Excursion mycologique du 9 septembre 1924 de Laval-Morency à Lonny par la vallée de la Sormonne. *Bull. Soc. Hist. Nat. Ardennes*, 20 (= 33), 1922 à 1925 : 116-117.

BOURGUIGNON, M. 1926 (b). Exposition de champignons et Conférence de M. P. SEYOT, au Foyer du théâtre, à Charleville, 12 octobre 1924. *Bull. Soc. Hist. Nat. Ardennes*, 20 (= 33), 1922 à 1925 : 118-120.

BOURGUIGNON, M. 1927. Excursion mycologique du dimanche 9 octobre 1927, à Sedan (Bois de la Marfée). *Bull. Soc. Hist. Nat. Ardennes*, 22 (= 35), 1927 : 59-62.

BOURGUIGNON, M. 1929. Excursion mycologique du dimanche 13 octobre 1929, dans la Forêt d'Elan. *Bull. Soc. Hist. Nat. Ardennes*, 24 (= 37), 1929 : 70-72.

BOURGUIGNON, M. 1933. Excursions mycologiques de septembre et d'octobre 1933. *Bull. Soc. Hist. Nat. Ardennes*, 28 (= 41), 1933 : 104-107.

BOURQUELOT, Em. 1895. Rapport sur les excursions faites par la Société mycologique de France et la Société d'Histoire naturelle des Ardennes pendant la session tenue à Charleville, en septembre 1895. *Bull. Soc. Hist. Nat. Ardennes*, 2 (= 2), 1895 : 85-95.

BOURQUELOT, {Em.} 1896. Rapport sur les excursions faites par la Société mycologique de France et la Société des Sciences naturelles des Ardennes pendant la session tenue à Charleville en septembre 1895. *Bull. Soc. Mycol. Fr.*, 12 (1896) : XII-XXII.

BRICHOT, {J.} & LAROSE, {J.} 1983. Sortie mycologique du 19 septembre 1982. *Bull. Soc. Hist. Nat. Ardennes*, 72 (= 89), 1982 : 17-19.

CAPET, H. 1985 : cf. à LAROSE, J.

CAYASSE, V. 1935. Un essai d'acclimatation à Guignicourt, du *Pleurotus eryngii* (Pleurote du Panicaut). *Bull. Soc. Hist. Nat. Ardennes*, 30 (= 43), 1935 : 142-145.

CAYASSE, V. 1936. Inventaire des Champignons des Ardennes récoltés pour la Société d'Histoire naturelle de 1893 à janvier 1935. Additions au *Bull. Soc. Hist. Nat. Ardennes*, 31 (= 44), 1936 : 111 pp.

COLLOT, R. 1982, 1985 : voir à LAROSE, J.

DAVESNE, J.-P., DUBOIS, R., LANGLOIS, M., LAROSE, J. & REUMAUX, P. 1979. Exposition mycologique 1978. *Bull. Soc. Hist. Nat. Ardennes*, 68 (= 85), 1978 : 27-29.

Source : MNHN, Paris

DAVESNE, J.-P., HARLAY, V. & LAROSE, J. 1975. Exposition mycologique 1974. *Bull. Soc. Hist. Nat. Ardennes*, 64 (= 81), 1974 : 29-31.

DAVESNE, J.-P., HARLAY, V. & LAROSE, J. (collab. M. LANGLOIS) 1978. Exposition mycologique 1977. *Bull. Soc. Hist. Nat. Ardennes*, 67 (= 84), 1977 : 19-21.

DAVESNE, J.-P. & LAROSE, J. 1975. Excursion du 15 septembre 1974. Forêt d'Argonne. *Bull. Soc. Hist. Nat. Ardennes*, 64 (= 81), 1974 : 27-28.

DAVESNE, {J.-P.} & LAROSE, {J.} 1985. Sortie mycologique du 14 octobre 1984. *Bull. Soc. Hist. Nat. Ardennes*, 74 (= 91), 1984. 15.

DAVESNE, J.-P. 1982 : voir Anonyme ; 1976 (a, b), 1977, 1980 (b), 1982, 1985 : voir LAROSE, J.

DENOIS, R. 1968. Excursion du 8 octobre 1967. Forêt de Boult. *Bull. Soc. Hist. Nat. Ardennes*, 57 (= 75), 1967 : 60-63.

DENOIS, R. 1969. Exposition mycologique. *Bull. Soc. Hist. Nat. Ardennes*, 58 (= 76), 1968 : 51-53.

DENOIS, R. 1970. Exposition de Champignons (le 5 octobre 1969). *Bull. Soc. Hist. Nat. Ardennes*, 59 (= 77), 1969 : 52-54.

DENOIS, R. 1971. Exposition mycologique 1970. *Bull. Soc. Hist. Nat. Ardennes*, 60 (= 78) : 61-63, 1970.

DENOIS, R. 1972 (a). Excursion mycologique du 19 septembre 1971. Forêt domaniale de Sedan. *Bull. Soc. Hist. Nat. Ardennes*, 61 (= 79), 1971 : 39-40.

DENOIS, R. 1972 (b). Exposition mycologique 1971. *Bull. Soc. Hist. Nat. Ardennes*, 61 (= 79), 1971 : 50-51.

DENOIS, R. 1965, 1966, 1973, 1970 (b), 1972 : voir à BESTEL A.

DERVIN, {A.} 1946. Excursion du 21 octobre 1945. Bois de Montcy-Notre Dame. *Bull. Soc. Hist. Nat. Ardennes*, 35 (= 53), 1939 - 1940 - 1945 : 28.

DETREY, R. 1951. Calendrier mycologique 1949-1950 du bois Lecuyer. *Bull. Soc. Hist. Nat. Ardennes*, 40 (= 58), 1950 : 5-7, 1 tabl. phénologique h.t.

DETREY, R. 1960. Au bois Lecuyer, le 5 mai. *Bull. Soc. Hist. Nat. Ardennes*, 49 (= 67), 1959 : 22-23.

DETREY, R. 1961. Excursion mycologique du 9 octobre 1960, forêts de Froidmont & d'Elan. *Bull. Soc. Hist. Nat. Ardennes*, 50 (= 68), 1960 : 51-53.

DETREY, R. 1962. Exposition de champignons tenue du 18 au 23 septembre 1961. *Bull. Soc. Hist. Nat. Ardennes*, 51 (= 69), 1961 : 51-52.

DETREY, R. 1963. Exposition de champignons, Ir au 4 octobre 1962. *Bull. Soc. Hist. Nat. Ardennes*, 52 (= 70), 1962 : 65-66.

DETREY, R. 1964. Exposition de champignons, 24 au 27 septembre 1963. *Bull. Soc. Hist. Nat. Ardennes*, 53 (= 71), 1963 : 35-38.

DETREY, R. 1965. Exposition de champignons. *Bull. Soc. Hist. Nat. Ardennes*, 54 (= 72), 1964 : 58-59.

Source : MNHN, Paris

DETREY, R. 1966. Exposition mycologique, salle de Nevers, 22, 23, 24 octobre 1965. *Bull. Soc. Hist. Nat. Ardennes*, 55 (= 73), 1965 : 76-77.

DETREY, R. & BESTEL, A. 1950. Excursion du 16 octobre 1949. Bois Lecuyer - Bois Gesly. *Bull. Soc. Hist. Nat. Ardennes*, 39 (= 57), 1949 : 34-35.

DETREY, R. & BESTEL, A. 1960. Excursion du 11 octobre 1959 à Signy-l'Abbaye. *Bull. Soc. Hist. Nat. Ardennes*, 49 (= 67), 1959 : 49-51.

DETREY, R. 1951 : voir à BESTEL, A. ; 1953 : voir à SCHMITTEL, J.-M. ; 1955 : voir à MIART, J.M.

DUBOIS, R. 1979 : voir à DAVESNE & alii ; 1980 (b), 1982, 1985 : voir à LAROSE, J.

FEUILLARD, E. 1985 : voir à LAROSE, J.

FROUSSART, N. 1977. Sortie mycologique du 3 octobre 1976. Forêt de Signy-l'Abbaye (Champignons par DAVESNE, J.P. & LAROSE, J.). *Bull. Soc. Hist. Nat. Ardennes*, 66 (= 83), 1976 : 16-17.

GARDIEN, R. 1982, 1985 : voir à LAROSE, J.

GAUTIER, - 1900. Excursion mycologique du 14 octobre 1900, à Givonne. *Bull. Soc. Hist. Nat. Ardennes*, 7 (= 7), 1900 : 40-42.

GRANDPIERRE, - 1903. Excursion mycologique du 25 octobre à Elan. *Bull. Soc. Hist. Nat. Ardennes*, 10 (= 10), 1903 : 86-87.

HARLAY, A. & HARLAY, V. 1895. Note concernant la réapparition des champignons après la période de sécheresse de l'année 1895. *Bull. Soc. Mycol. Fr.*, XI : 244-246.

HARLAY, M. 1909. Sur un cas d'empoisonnement non mortel produit probablement par une Volvaire. *Bull. Soc. Hist. Nat. Ardennes*, 16 (= 16), 1909 : 105.

HARLAY, {V.} 1894. Liste des Champignons récoltés dans l'excursion du 9 septembre, donnée par M. HARLAY. *Bull. Soc. Hist. Nat. Ardennes*, 1 (2), 1894 : 61-62.

HARLAY, {V.} 1895 (a). {Champignons récoltés au bois Lecuyer}. Réunion du 4 mai 1895. *Bull. Soc. Hist. Nat. Ardennes*, 2 (= 2), 1895 : 50-52.

HARLAY, V. (collab. F. BESTEL) 1895 (b). Comptes rendus des séances de la Société mycologique de France tenues pendant la Session extraordinaire de 1895 à Charleville. Exposition de la Société Mycologique à Charleville pendant la Session extraordinaire de 1895. *Bull. Soc. Hist. Nat. Ardennes*, 2 (= 2), 1895 : 96-108.

HARLAY, V. 1898. Note sur deux champignons intéressants (*Urnula craterium* Fr., *Pleurotus olearius* DC.), trouvés aux environs de Charleville. *Bull. Soc. Hist. Nat. Ardennes*, 5 (= 5), 1898 : 132-134.

HARLAY, V. 1902 à 1909. Les Champignons toxiques. *Bull. Soc. Hist. Nat. Ardennes*, 9 (= 9), 1902 : 34-44, 1 pl. coul. ; 10 (= 10), 1903 : 28-30, 1 pl. coul. ; 11 (= 11), 1904 : 9-12, 1 pl. coul. ; 12 (= 12), 1905 :

Source : MNHN, Paris

9-12, 1 pl. n. bl. ; 13 (= 13), 1906 : 8-10, 1 pl. n. bl. ; 14 (= 14), 1907 : 22-24, 1 pl. coul. ; 15 (= 15), 1908 : 41-44, 1 pl. coul. ; 16 (= 16), 1909 : 8-11, 1 pl. coul.

HARLAY, V. 1903. Excursion mycologique du 13 septembre 1903 entre Poix et Launois. *Bull. Soc. Hist. Nat. Ardennes*, 10 (= 10), 1903 : 72-75.

HARLAY, V. 1904 (a). Empoisonnement par l'Amanite phalloïde à Flize. *Bull. Soc. Hist. Nat. Ardennes*, 11 (= 11), 1904 : 39-41.

HARLAY, V. 1904 (b). Les excursions mycologiques de la Société d'Histoire naturelle des Ardennes en 1904. *Bull. Soc. Hist. Nat. Ardennes*, 11 (= 11), 1904 : 96-104.

HARLAY, V. 1905. Excursion mycologique du 15 octobre 1905 entre Haraucourt et Raucourt. *Bull. Soc. Hist. Nat. Ardennes*, 12 (= 12), 1905 : 87-90.

HARLAY, V. 1906 (a). Sur un cas d'empoisonnement par le *Pleurotus olearius* DC . *Bull. Soc. Hist. Nat. Ardennes*, 13 (= 13) : 35-38, 1906.

HARLAY, V. 1906 (b). Excursion du 23 septembre 1906 à Guignicourt-sur-Vence. *Bull. Soc. Hist. Nat. Ardennes*, 13 (= 13), 1906 : 77-81.

HARLAY, V. 1907. Excursion du 29 septembre 1907 à Bois-les-Dames. *Bull. Soc. Hist. Nat. Ardennes*, 14 (= 14), 1907 : 87-89.

HARLAY, V. 1908 (a). Excursion mycologique du 13 septembre 1908 dans les bois de Landèves et de Vandy. *Bull. Soc. Hist. Nat. Ardennes*, 15 (= 15), 1908 : 75-82.

HARLAY, V. 1908 (b). Excursion du 27 septembre 1908 dans les bois entre La Francheville et Mézières. *Bull. Soc. Hist. Nat. Ardennes*, 15 (= 15), 1908 : 82-84.

HARLAY, V. 1908 (c). Excursion du 11 octobre 1908 dans la forêt de Froidmont. *Bull. Soc. Hist. Nat. Ardennes*, 15 (= 15), 1908 : 85-90.

HARLAY, V. 1909 (a). Excursion du 26 septembre 1909, à Saint-Aignan. *Bull. Soc. Hist. Nat. Ardennes*, 16 (= 16), 1909 : 130-132.

HARLAY, V. 1909 (b). Excursion du 17 octobre 1909 entre Guignicourt et Neuville-lès-This. *Bull. Soc. Hist. Nat. Ardennes*, 16 (= 16), 1909 : 132-136.

HARLAY, V. 1909 (c). Excursion du 31 octobre 1909 dans les bois de Montcy-Notre Dame et du Bochet. *Bull. Soc. Hist. Nat. Ardennes*, 16 (= 16), 1909 : 137-138.

HARLAY, V. 1910. Excursion mycologique du 25 septembre 1910 dans la forêt d'Elan (Omont et Elan). *Bull. Soc. Hist. Nat. Ardennes*, 17 (= 17), 1910 : 57-63.

HARLAY, V. 1895 : voir à HARLAY, A.

HARLAY, V. (2e du nom) 1932 (a). Excursion mycologique du Dimanche 9 octobre 1932. Région de Lumes, Gernelle et Saint-Laurent. *Bull. Soc. Hist. Nat. Ardennes*, 27 (= 40), 1932 : 105-109.

Source : MNHN, Paris

HARLAY, V. 1932 (b). Sur une forme anormale du *Boletus granulatus* . *Bull. Soc. Hist. Nat. Ardennes*, 27 (= 40), 1932 : 117-119.

HARLAY, V. 1976, 1977 : voir à LAROSE, J. ; 1975, 1978 : voir à DAVESNE & alii.

JOLAS, M. 1939. Excursion mycologique à Guignicourt-sur- Vence (16 octobre 1938). *Bull. Soc. Hist. Nat. Ardennes*, 33 (= 46), 1938 : 83.

JUBAINVILLE : voir à ARBOIS de JUBAINVILLE.

LABOUVERIE, {E.} 1896 (a). Champignons récoltés au bois Lécuyer. *Bull. Soc. Hist. Nat. Ardennes*, 3 (= 3), 1896 : 13-14.

LABOUVERIE, E. 1896 (b). Compte rendu des excursions mycologiques (18 septembre) à Elan, et (20 septembre) à Gespunsart. *Bull. Soc. Hist. Nat. Ardennes*, 3 (= 3), 1896 : 89-95.

LABOUVERIE, {E.} 1897. Excursions mycologiques faites en septembre 1897 dans la Forêt de Signy-l'Abbaye et aux environs de Charleville. *Bull. Soc. Hist. Nat. Ardennes*, 4 (= 4), 1897 : 111-115.

LANGLOIS, M. 1982 : voir à Anonyme ; 1978, 1979 : voir à DAVESNE & alii ; 1977, 1980 (b), 1982, 1985 : voir à LAROSE, J.

LAROSE, J. 1976 (a). Exposition mycologique 1975 (déterminations : J.-P. DAVESNE, V. HARLAY & J. LAROSE). *Bull. Soc. Hist. Nat. Ardennes*, 65 (= 82), 1975 : 30-32.

LAROSE, J. 1977. Exposition mycologique 1976 (déterminations : J.P. DAVESNE, V. HARLAY, J. LAROSE, collab. M. LANGLOIS). *Bull. Soc. Hist. Nat. Ardennes*, 66 (= 83), 1976 : 18-20.

LAROSE, J. 1980 (a). Des truffes découvertes pour la première fois dans les Ardennes. *Bull. Soc. Hist. Nat. Ardennes*, 69 (= 86), 1979 : 34.

LAROSE, J. 1980 (b). Exposition mycologique 1979 (déterminations : J.P. DAVESNE, R. DUBOIS, R. GARDIEN, M. LANGLOIS & J. LAROSE). *Bull. Soc. Hist. Nat. Ardennes*, 69 (= 86), 1979 : 35-37.

LAROSE, J. 1981. Exposition mycologique 1980. Champignons présentés à l'exposition de 1980. *Bull. Soc. Hist. Nat. Ardennes*, 70 (= 87), 1980 : 52-55.

LAROSE, J. 1982. Exposition mycologique 1981. (Signé : R. COLLOT, J.P. DAVESNE, R. DUBOIS, R. GARDIEN, M. LANGLOIS, J. LAROSE). *Bull. Soc. Hist. Nat. Ardennes*, 71 (= 88) : 32-37.

LAROSE, J. 1983. Exposition mycologique 1982. *Bull. Soc. Hist. Nat. Ardennes*, 72 (= 89), 1982 : 44-50.

LAROSE, J. 1985. Exposition mycologique 1984 (déterminations par H. CAPET, R. COLLOT, J.-P. DAVESNE, R. DUBOIS, E. FEUILLARD, R. GARDIEN, M. LANGLOIS, J. LAROSE, B. YUNGMANN). *Bull. Soc. Hist. Nat. Ardennes*, 74 (= 91), 1984 : 31-38.

LAROSE, J. & DAVESNE, J.-P. 1976 (b). Excursion du 21 septembre 1975. Mycologie. Champignons récoltés le 21 septembre 1975. Forêt de la Berlandière. *Bull. Soc. Hist. Nat. Ardennes*, 65 (= 82), 1975 : 26-27.

Source : MNHN, Paris

LAROSE, J. 1975, 1985 : voir à DAVESNE,J.-P.; 1975, 1978, 1979 : voir à DAVESNE & alii ; 1982 : voir à Anonyme ; 1983 : voir à BRICHOT.

LAURENTY, V. 1926. Excursion du 9 août 1925 (à Douzy). *Bull. Soc. Hist. Nat. Ardennes*, 20 (= 33), 1922 à 1925 : 129-131.

MIART, E.J. & DETREY, R. 1955. Excursion du 10 octobre 1954 dans la région d'Omicourt, Chémery-sur-Bar, Bulson. *Bull. Soc. Hist. Nat. Ardennes*, 44 (= 62), 1954 : 58-61.

MOUZE, L. 1973. Quelques récoltes mycologiques exceptionnelles en 1972. *Bull. Soc. Hist. Nat. Ardennes*, 62 (= 79), 1972 : 54.

NOËL, A. (Dr) 1962. A propos de trois cas d'intoxication par l'Amanite phalloïde. *Bull. Soc. Hist. Nat. Ardennes*, 51 (= 69), 1961 : 52-55.

REUMAUX, P. 1979 : cf. DAVESNE & alii.

SCHMITTEL, J.-M. 1951. Excursion du 17 septembre 1950 au Nord de Sedan. *Bull. Soc. Hist. Nat. Ardennes*, 40 (= 58), 1950 : 41-45.

SCHMITTEL, J.-M. 1952. Excursion du 16 septembre 1951 à La Chapelle, Pouru-aux-Bois, Pouru-Saint-Rémy. *Bull. Soc. Hist. Nat. Ardennes*, 41 (= 59) : 50-53, 1 fig.

SCHMITTEL, J.-M. 1956. Excursion du 16 octobre 1955. Le Mont-Dieu, Stonne, bois de Sommauthe. *Bull. Soc. Hist. Nat. Ardennes*, 45 (= 63), 1955 : 58-60.

SCHMITTEL, J.-M. 1961. Excursion du 18 septembre 1960 à Tremblois-lès-Carignan, Chiny , Muno. *Bull. Soc. Hist. Nat. Ardennes*, 50 (= 68) : 49-51.

SCHMITTEL, J.-M. & DETREY, M. 1953. Excursion du 21 septembre 1952. Forêt d'Elan, Bois Charlemagne (près de Vendresse). *Bull. Soc. Hist. Nat. Ardennes*, 42 (= 60), 1952 : 45-47.

YOUNGMANN, B. 1985 : voir à LAROSE, J.

05:LICHENS

BARBICHE, R.-Th. 1880 : cf. 01/Fr.

DAVY de VIRVILLE, A. 1954 : cf. 01/Fr.

DELZENNE-VAN HALUWYN, C., LEROND, M. & SCHUMACKER, R. 1979. Les groupements épiphytes à *Ochrolechia androgyna* et *Platismatia glauca* dans le Nord-Est de la France et en Belgique. Comparaison avec les groupements analogues en Forêt Noire et en Bohême. *Docum. Phytosociol.*, nouv. sér. 4 : 207-215, 1 tabl.

DIEDERICH, P. : voir à SERUSIAUX, E. & alii 1985.

GODRON, D.A. 1843 : cf. 02/Fr.

GRUMMANN, V. 1974 : cf. 00.

Source : MNHN, Paris

HARMAND, J. (abbé) 1889. Observations relatives à la flore lichénique de la Lorraine. *Bull. Soc. Sci. Nancy*, sér. 2, 10 (23) : 15-26 (1889), 1890 et 11 (25) : 73-96 (1891), 1892 ; tiré à part : Nancy, Berger-Levrault ; 24 pp.

HARMAND, J. (abbé) 1894-1900. Catalogue descriptif des lichens observés dans la Lorraine. *Bull. Soc. Sci. Nancy*, sér. 2, t. 13 (29), 27e année (1894) : 43-115, pl. I-II, 1895 ; sér. 2, t. 14 (30), 28e année (1895) : 307-397, pl. III à IX, 1896 ; sér. 2, t. 14 (31), 29e année (1896) : 194-273, pl. X à XIII, 1897 ; sér. 2, t. 15 (32), 30e année (1897) : 162-259, pl. XIV-XIX, 1898 ; sér. 2, t. 16 (33), 31e année (1898) : 33-121, pl. XX-XXV, 1899 ; sér. 2, t. 17 (34), 32e année (1899) : 46-124, pl. XXVI-XXX, 1900. Tiré à part : Nancy, Berger-Levrault, 1894, 513 (521) pp., 5 pl.

HUÉ, A.M. (abbé) 1892. Lichens des grèves de la Moselle, entre Méréville et Pont-Saint-Vincent, Messein et Neuves-Maisons (Meurthe-&-Moselle). *Bull. Soc. Bot. Fr.*, 39 : 373-384.

HUÉ, A.M. (abbé) 1898. Les *Ramalina* à Richardménil (Meurthe-&-Moselle). *Journal de Bot.*, 12 (1) : 12-20 ; (2) : 21-29.

KIEFFER, J.J. 1894. Die Flechten Lothringens nach ihrer Unterlage geordnet. Erster Beitrag. *Hedwigia* (Dresden), 33 : 101-122.

KIEFFER, J.J. 1895. Notice sur les Lichens de Bitche. *Bull. Soc. Hist. Nat. Moselle*, 19 : 1-94.

KIEFFER, J.J. 1884, 1887, 1908 : cf. 08 / Fr.

KREMER, J.P. 1843 : cf. 02 / Fr.

LAMBINON, J. 1966 : cf. 05 / Be ; 1983 : voir à SÉRUSIAUX & alii.

LEROND, M. 1979 : voir à DELZENNE - VAN HALUWYN, C. & alii 1979.

MALAISE, Ph. 1983 : voir à SÉRUSIAUX & alii 1983.

ROSE, F. 1984, 1985 : voir à SÉRUSIAUX & alii 1984, 1985.

ROUSSARD, M. 1968. Contribution à l'étude des lichens de la Meuse. *Bull. Acad. & Soc. Lorr. Sci.*, 7 (2) : 169-175.

SAYRE, G. 1969 : cf. 01 / Fr.

SCHUMACKER, R. 1979 : voir à DELZENNE - VAN HALUWYN, C. & alii.

SÉRUSIAUX, Em., LAMBINON, J. & MALAISE, Ph. 1983 : cf. 05 / Lux.

SÉRUSIAUX, Em., DIEDERICH, P. & ROSE, F. 1985 : cf. 05 / Be

SÉRUSIAUX, Em. & ROSE, F. 1984 : cf. 05 / Be.

STAFLEU, F.A. & COWAN, R.S. 1976 & ss. : cf. 00.

Source : MNHN, Paris

06 : BRYOPHYTES

Anonyme 1951. Catalogue des Muscinées de la région ardennaise, d'après l'herbier de J. CARDOT. *Bull. Soc. Hist. Nat. Ardennes*, 40 (= 58), 1950 : 57-74, 1 add.

BARBICHE, R.-Th. 1880 : cf. 01 / Fr.

BENOIT, J. 1938. Eléments de phytostatique des Mousses et Hépatiques pour le département de la Moselle. *Bull. Soc. Hist. Nat. Moselle*, 35 : 63-76.

BIZOT, M. & GARDET, G. 1931. Muscinées du plateau lorrain (suite). Catalogue. Première partie : Hépatiques. *Mém. Soc. Sci. Nancy*, sér. 5 : 261-281.

BIZOT, M. & GARDET, G. 1935. Muscinées du plateau lorrain (suite et fin). Catalogue, deuxième partie : Mousses. *Mém. Soc. Sci. Nancy*, sér. 6, t. 3 (1934) : 77-150.

BOUCHET, M. 1971. Contribution à l'étude des Bryophytes de Lorraine. *Bull. Acad. & Soc. Lorr. Sci.*, 10 (4) : 29-42.

BOUCHET, M. 1972. Quelques Bryophytes des stations d'épuration des eaux résiduaires des Soudières Réunies de La Madeleine 54. *Bull. Acad. & Soc. Lorr. Sci.*, 11 (2) : 151-157.

BOULAY, N. (abbé) 1872. Flore Cryptogamique de l'Est (Lorraine, Alsace, Franche-Comté) : muscinées (mousses, sphaignes, hépatiques). Paris, F. Savy Libr.-Edit., Saint-Dié, Th. Freisz, Nîmes, chez l'auteur ; XII + 880 pp.

BOULAY, N. (abbé) 1877. Etudes sur la distribution géographique des mousses en France. Thèse, Paris, F. Savy Libr.-Edit. ; X + 259 pp.

BOULAY, N. (abbé) 1884. Muscinées de la France. Première partie : Mousses. Paris, F. Savy ; CLXXIV + 624 pp.

BOULAY, N. (abbé) 1904. Muscinées de la France. Deuxième partie : Hépatiques. Paris, P. Klincksieck édit., CLXVIII + 224 + 15 pp.

CARDOT, J. 1882. Catalogue des Mousses et des Hépatiques récoltées aux environs de Stenay et de Montmédy. Montmédy, Impr. Ph. Pierrot ; 40 pp.

CARDOT, J. 1886. Les Sphaignes d'Europe, révision critique des espèces et étude de leurs variation. *Bull. Soc. Roy. Bot. Belg.*, 25 (1) : 19-136, pl. II et III.

CARDOT, {J.} 1894. Excursion du 9 septembre. Liste des Mousses et Hépatiques récoltées donnée par M. CARDOT de Stenay. *Bull. Soc. Hist. Nat. Ardennes*, 1 (2), 1894 : 62-63.

CARDOT, J. 1896. Muscinées récoltées les 18 et 20 septembre, dans la Forêt d'Elan et aux environs de Gespunsart. *Bull. Soc. Hist. Nat. Ardennes*, 3 (= 3), 1896 : 95-100.

Source : MNHN, Paris

CARDOT, J. 1899. Liste des Mousses et des Hépatiques, *In* : F. BESTEL, Excursion mycologique à Guignicourt-sur-Vence (8 octobre 1899). *Bull. Soc. Hist. Nat. Ardennes*, 6 (= 6), 1899 : 109-110.

CARDOT, J. 1903. {Résultats au point de vue bryologique des excursions de l'année}. (Assemblée générale du 19 avril 1903). *Bull. Soc. Hist. Nat. Ardennes*, 10 (= 10), 1903 : P.V. Séances : IX-X.

CARDOT, J. & PANAU, Ch. 1890. Mousses de la Meuse. *Mém. Soc. Amat. Nat. N. Meuse*, 2 : 53-72.

CHALAUD, G. 1939. *Sphagnum pulchrum* (Lindb.) Warnst. dans l'Est de la France. C.R. Premier Congrès Lorr. Soc. Sav. Est France, 6-8 juin 1938 ; *Bull. Mens. Soc. Sci. Nancy*, nov. 1938, nouv. sér. 9 bis, t. 2, classes Médecine-Sciences. Nancy, Impr. Thomas, 1939 : 117-120.

COPPEY, A. 1908 (a) à 1910 (a). Les Muscinées des environs de Nancy. *Bull. Soc. Sci. Nancy*, sér. III, t. IX (3), 9e année, 1908 : 279-352, et sér. IV, t. XI (3), 11e année, 1910 : 181-264.

COPPEY, A. 1908 (b). Rapport sur les Muscinées recueillies au cours des excursions de la Société botanique de France durant la Session extraordinaire d'août 1908. *Bull. Soc. Bot. Fr.*, 55 : CLXI-CLXXVII.

COPPEY, A. 1909. *Phascum lotharingicum*, nov. sp. *Rev. Bryol.*, 36 (3) : 77-80.

COPPEY, A. 1911. Sur quelques mousses nouvelles, méconnues ou rares de l'Est de la France. *Bull. Soc. Bot. Fr.*, 58 : 135-142, 151-158, 195-201.

CREUTZER, P. 1843 : cf. 08 / Fr.

DAVY de VIRVILLE, A. 1954 : cf. 01 / Fr.

DE SLOOVER, J. 1960. Les Hépatiques épiphytes notées au cours de l'excursion en Lorraine française (mai 1959). *Bull. Soc. Roy. Bot. Belg.*, 92 : 237-239.

DE ZUTTERE, Ph. 1985. Trouvailles bryologiques intéressantes dans le département des Ardennes (France). *Bull. Soc. Hist. Nat. Ardennes*, 74 (= 91), 1984 : 25-30.

DE ZUTTERE, Ph. & SCHUMACKER, R. 1985. Catalogue des Muscinées de la région ardennaise et de la Meuse. L'herbier Jules CARDOT à Charleville-Mézières. Société d'Histoire naturelle des Ardennes, publié en tiré à part uniquement.

DISMIER, G. 1927. Flore des Sphaignes de France. *Archives de Botanique*, 1, *Mém.* 1 : 1-64.

DOMBRAY, P. 1926. Contribution à l'étude des corps oléiformes des Hépatiques des environs de Nancy. Thèse, Paris, in-8° ; 206 pp. 11 pl.

FRIREN, A. (abbé) 1898. Catalogue des mousses de la Lorraine et plus spécialement des environs de Metz et de Bitche. *Bull. Soc. Hist. Nat. Moselle*, 20 : 65-109.

Source : MNHN, Paris

FRIREN, A. 1901. Catalogue des Hépatiques de la Lorraine et plus spécialement des environs de Metz, de Hombourg-l'Evêque et de Bitche. *Bull. Soc. Hist. Nat. Moselle*, 21 : 45-68.

FRIREN, A. (abbé) 1902. Supplément au Catalogue des mousses de la Lorraine. *Bull. Soc. Hist. Nat. Moselle*, 22 : 99-111.

FRIREN, A. (abbé) 1904. Nouveau supplément au Catalogue des mousses et des hépatiques de la Lorraine. *Bull. Soc. Hist. Nat. Moselle*, 23 : 135-145.

FRIREN, A. (abbé) 1905. Troisième supplément au Catalogue des Muscinées de la Lorraine. *Bull. Soc. Hist. Nat. Moselle*, 24 : 49-54.

FRIREN, A. (abbé) 1901-1911. Promenades bryologiques en Lorraine. *Bull. Soc. Hist. Nat. Moselle* : 1re série = 21 : 85-142, 1901 ; 2e série = 22 : 41-77, 1902 ; 3e série = 23 : 105-129, 1904 ; 4e série = 24 : 27-48, 1905 ; 5e série = 25 : 47-78, 1908 ; 6e série = 27 : 61-81, 1911.

FRIREN, A. (abbé) 1908. Quatrième supplément au Catalogue des Muscinées de la Lorraine. *Bull. Soc. Hist. Nat. Moselle*, 25 (1) : 83-90.

FRIREN, A. (abbé) 1913. Mettlach-Keuchingen. Excursions bryologiques : 1. sur le chemin d'Orcholtz , 2. de Keuchingen à Steinbachtal. *Bull. Soc. Hist. Nat. Moselle*, 28 : 63-75.

GARDET, G. 1922. Sur l'extension vers l'Est d'une Bryacée d'allure méridionale : *Conomitrium Julianum* Montagne. *Rev. Bryol.*, 49 : 65-66.

GARDET, G. 1925 (a). {*Cololeujenia calcarea* (Lib.) Spr. et *Conomitrium Julianum* Mont.}. *Rev. Bryol.*, 52 : 37.

GARDET, G. 1925 (b). La "haute terrasse" du Bois Moncel (près de Foug) et de Lay-Saint-Remy. *Bull. Soc. Géol. Fr.*, (4), XXV : 619-626.

GARDET, G. 1925 (c). Muscinées nouvelles ou méconnues des environs de Nancy. *Bull. Soc. Bot. Fr.*, 72 (= sér. 5, t. 1) : 539-541.

GARDET, G. 1926 (a) : cf. la 3e partie : biographies / Fr.

GARDET, G. 1926 (b) . Florule bryologique de la "roche éruptive" dite andésite de Thélod (Meurthe-&-Moselle). *Bull. Soc. Sci. Nancy*, sér. IV, t. II (VI) : 682-684.

GARDET, G. 1927. {Les} Muscinées du plateau lorrain. Première partie. *Bull. Soc. Sci. Nancy*, sér. IV, t. 3 (2) : 141-201.

GARDET, G. 1933 : cf. 06 / Be.

GARDET, G. 1935. Notes sur quelques associations muscinales achaliciques de la Gaize au Sud de l'Argonne. *Bull. Soc. Bot. Fr.* , 82 : 35-39.

GARDET, G. 1936 (a). Sur la présence de *Leucobryum glaucum* Hampe en forêt de Woëvre, près de Marthemont (Meurthe-&-Moselle). *Bull. Soc. Sci. Nancy*, 1936 (3) : 28-30.

GARDET, G. 1936 (b). Sur la présence de *Fissidens Julianus* (Sav.) Schpr. à Lunéville. *Bull. Soc. Sci. Nancy*, 1936, n° 10 : 249.

Source : MNHN, Paris

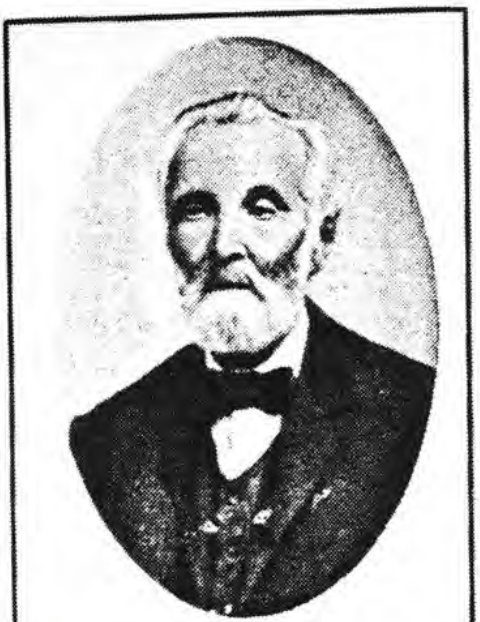

T. HUSNOT
1840-1929

(extrait de "Histoire de la Botanique en France" par A. DAVY de VIRVILLE, 1954)

Source : MNHN, Paris

GARDET, G. 1937. Compte rendu de l'excursion en Forêt de Haye le 11 avril 1937. Muscinées et résumé géologique. *Bull. Mens. Soc. Sci. Nancy*, nouv. sér., 1937, n° 4 : 107-109.

GARDET, G. & THEOBALD, N. 1936. Compte rendu de l'excursion du 29.3.1936 à Dieulouard, Jezainville et Pont-à-Mousson. *Bull. Mens. Soc. Sci. Nancy*, 1936, n° 4 : 53-63, 7 fig.

GARDET, G. 1931, 1935 : voir à BIZOT, M.

GAUME, R. 1950 (a). Muscinées de la Forêt d'Argonne. *Le Monde des Plantes*, 45, n° 272, novembre 1950 : 70.

GAUME, R. 1950 (b). Muscinées en Forêt d'Argonne. *C.R. Assoc. Fr. Avanc. Sci.*, 68 (Clermont-Ferrand 1949) : 95.

GODRON, D.A. 1843 : cf. 02 / Fr.

HÉE, A. 1937 (a). Une nouvelle localité de *Preissia commutata* (Lindb.) Nees dans les Vosges lorraines {Rehtal}. *Bull. Assoc. Philom. Als. Lorr.*, 8 : 313-315.

HÉE, A. 1937 (b). Le *Metzgeria fruticulosa* (Dicks.) Evans dans les Vosges. *Rev. Bryol. & Lichénol.*, 10 : 151-153.

HÉE, A. 1942. La végétation hépaticologique d'un coin de vallon vosgien. *Rev. Bryol.*, 13 (1) (Travaux bryologiques dédiés à la mémoire de Pierre Tranquille HUSNOT, 1840-1929) : 121-129.

HÉE, A. 1945. Note supplémentaire. *Rev. Bryol.*, 15 : 72-73.

HÉE, A. 1951. Remarques sur deux publications relatives aux Muscinées d'Alsace et de Lorraine parues pendant la Guerre. *Bull. Assoc. Philom. Als. Lorr.*, 9 (2) : 74.

HILLIER, L. 1932. L' *"Hypnum aduncum"* dans le Nord-Est de la France. C.R. Congrès Soc. Sav. Paris et départements, Besançon 1932, Section des Sciences ; Paris, Masson, pp. 280-292.

HOLANDRE, J.J.J. 1836, 1842 : cf. 08 / Fr.

HUSNOT, Tr. 1922. Hepaticologia gallica. Flore analytique et descriptive des Hépatiques de France et des contrées voisines. Deuxième édition. Cahan (Orne), chez l'auteur ; 163 pp., 23 pl. (1800 fig.).

JOLIVARLD, J. 1935 : cf. la 3e partie (biographies) / Fr.

KIEFFER, J.J. (abbé) 1884 : cf. 08 / Fr.

KIEFFER, J.J. (abbé) 1921. Hépatiques recueillies en Lorraine par feu M. l'abbé BARBICHE et coordonnées par l'abbé KIEFFER. *Bull. Soc. Hist. Nat. Moselle*, 19 : 37-41.

KILBERTUS, G. 1970. Etude écologique de la strate muscinale dans une pinède sur calcaire lusitanien en Lorraine. Sans lieu ni éditeur ; Thèse Sci. Nancy ; XX + 152 pp., fig., 5 tabl. h.t., 4 pl. h.t., graph.

Source : MNHN, Paris

KOPPE, Fr. 1943. Beiträge zur Moosflora von Lothringen. *Mitteil. Thüring. Bot. Vereins*, N.F. 50 : 119-150 (Festschrift zum 80. Geburtstag von Joseph BORNMÜLLER).

KREMER, J.P. 1838. Monographie des Hépatiques de la Moselle. Metz, Mde Thiel (1837) ; {III} + IV + 44 pp. + 1 page errata.

KREMER, J. 1843. {Cryptogames et Phanérogames nouvelles pour le département}, In : E. TAILLEFERT, Comptes rendus des travaux. *Mém. Soc. Hist. Nat. dépt. Moselle*, 1 (1835-1841) : 52-55. {Pour TAILLEFERT, cf. 01 / Fr.}.

KREMER, J.P. 1863. Monographie des Hépatiques du département de la Moselle, 2e édition revue et augmentée. Metz, Typographie J. MAYER ; {1} + III + 51 pp.

LECOINTE, A. 1982. Etat actuel des travaux sur la floristique et la chorologie des Bryophytes en France. *Lejeunia*, nouv. sér., 107 : 23-25.

MÜLLER, K. 1900. Zusammenstellung der Lebermoose aus dem Reichslande Elsass - Lothringen. Ein Grundlage zu weiteren Forschungen. *Botan. Centralbl.*, 81, 21 Jahrg., 8 : 259-269, et 9 : 289-297 (espèces 1-23), 10 : 321-329 (espèces 24 à 47) , 11 : 353-361 (espèces 48 à 74), 12 : 385-391 (espèces 75 à 93), 13 : 419-424 (espèces 94 à 105). Tiré à part repaginé, Cassel : 1-45.

MULLER, S. 1986. Contribution à la bryoflore des Vosges du Nord. *Bull. Soc. Hist. Nat. Moselle*, 44 : 99-107.

PANAU, Ch. 1890 : voir à CARDOT, J.

SCHUMACKER, R. 1985 : voir à DE ZUTTERE, Ph.

THEOBALD, N. 1936 : voir à GARDET, N.

WILLEMET, P.R. 1805 : cf. 08 / Fr.

07: PTERIDOPHYTES

BARBICHE, R.T. 1904 : cf. 08 / Fr.

BADRÉ, Fr. & DESCHATRES, R. 1979. Les Ptéridophytes de la France. Liste commentée des espèces (Taxinomie, Cytologie, Ecologie et Répartition générale). *Candollea*, 34 : 379-457.

BECKER, E. & MARCOUX, - 1984. {Découverte de *Botrychium matricariifolium* par M. ANDREJEWSKI à Ham-sous-Varsberg}. *Soc. Hist. Nat. Moselle, feuille de contact*, n° 340 (avril 1984), p. 2.

BEHR, R. & DUVIGNEAUD, J. 1979 : cf. 08 / Fr.

CARDOT, J. 1934. Les Fougères des Ardennes. *Bull. Soc. Hist. Nat. Ardennes*, 29 (= 42), 1934 : 106-132.

Source : MNHN, Paris

DE REY - PAILHADE, C. 1894-1895. Les Fougères de France. *Bull. Soc. Etu. Sci. Nat. Béziers , Mém.* XVI (1893) : 37-99, pl. I-XXX, 1894 et XVII (1894) : 37-106, pl. XXXI-LVI, 1895. Tiré à part : Paris, Paul Dupont, 1895.

DESCHATRES, R. 1979 : voir à BADRE, Fr.

DUVIGNEAUD, J. 1959 : cf. 08 / Fr.

ENGEL, R. 1983. Les falaises de grès du Pays de Dabo (pp. 119-121), *In* : Inventaire hiérarchisé des zones naturelles du département de la Moselle. Metz, Institut européen d'écologie, mai 1983 ; 175 pp.

ENGEL, R. & KAPP, E. 1961 : cf. 08 / Fr.

ERRARD, P. 1911 : voir à KREMER, G. : cf. 10 / Fr.

ERRARD, P. 1914. Les fougères de la Meuse. *Bull. Mens. Soc. Lettres , Sci. & Arts Bar-le-Duc et Commercy*, 1914 : 175-179.

FERRY, R. (Dr) 1878 & 1879. Atlas des Fougères de la Lorraine et de l'Alsace. Première partie : Fougères des environs de Saint-Dié. Deuxième partie : Fougères qu'on ne trouve pas aux environs de Saint-Dié. *Bull. Soc. Philom. Vosgienne*, III (1877) : 28-37, 18 pl. (= Ire partie) et IV (1878-79) : 49-56, pl. 21 à 34 (= 2e partie) ; tiré à part : Saint-Dié, impr. L. Humbert, 2 fasc. in-8° : 13 pp. + 18 pl. et 8 pp. + 10 pl.

FLEUR, E. 1938 (b) : cf. 08 / Fr.

FLICHE, P. 1876. Note sur une végétation biennale des frondes observées chez l'*Asplenium trichomanes* L. . *Mém. Soc. Sci. Nancy*, sér. 2, t. 1 (3), 8e année (1875) : 47-50.

FLICHE, P. 1880. Sur une forme ramifiée de la fronde de l'*Asplenium trichomanes* L. {Communication}. *Bull. Soc. Sci. Nancy*, 2e sér., t. 4 (10) : 24.

FONTAINE (de la), A. 1886 (a) : cf. 07 / Lux.

FRIREN, A. (abbé) 1901-1911 : cf. 06 / Fr.

FRIREN, A. (abbé) 1908. Simple causerie sur les Fougères de la Lorraine. *Bull. Soc. Hist. Nat. Moselle*, 25 : 91-126.

FRIREN, A. (abbé) 1911. Le genre *Azolla* aux environs de Metz. *Bull. Soc. Hist. Nat. Moselle*, 27 : 83-89.

GARDET, G. 1934. A propos d'*Eupteris aquilina* L. . *Bull. Soc. Bot. Fr.*, 81 : 255-261.

HARO, A. 1843. On a species of *Asplenium*, related to *A. trichomanes* L. . *Ann. Mag. Nat. Hist.*, XI : 236-237.

HARO, A. 1849. On a species of *Asplenium*, related to *A. trichomanes* L. . *Linn. Soc. proceed.*, I : 159-160.

KAPP, E. 1961 : voir à ENGEL, R.

LEMOINE, Y. 1986. Découverte d'une nouvelle station de *Botrychium matricariifolium* (Retz.) A. Braun (= *A. rutaceum* Sw.). *Bull. Soc. Hist. Nat. Moselle*, 44 : 109-112, 1 photo.

Source : MNHN, Paris

MARCOUX, - 1984 : voir à BECKER, E.

MILDE, J. 1867. Bemerkungen über einige Sporenpflanzen der deutschen Flora. *Verhandl. Zool. Bot. Ges. Vien*, 17 : 825-828.

MÜLLER, S. 1981. L'ophioglosse vulgaire dans les chênaies - charmaies - frênaies de Lorraine orientale. *Bull. Soc. Hist. Nat. Moselle*, 43 : 249-256.

MULLER, S. 1985 (a) : cf. 08 / Fr.

NOIRÉ, J. 1965 (a). Quelques phanérogames {sic !} intéressantes observées dans le vallon de Bronvaux. (Compte rendu de séance du 19.III.1964). *Les Cahiers lorrains*, nouv. sér. 17 (1), janvier 1965 : 19-20.

NOIRÉ, J. 1965 (b). *Aspidium lonchitis* (L.) Sw., une Fougère nouvelle pour la Moselle. *Bull. Soc. Hist. Nat. Moselle*, 39 : 103-104.

NOIRÉ, J.-L. 1981. Recherches bibliographiques sur les fougères de la Moselle. *Bull. Soc. Hist. Nat. Moselle*, 43 : 211-231, 1 photo.

PARENT, G.H. 1964 : cf. 07 / Be.

PARENT, G.H. 1980. Etudes écologiques et chrologiques sur la flore de la Lorraine. Note 5. Une nouvelle station d'*Asplenium viride* Huds. dans les limites de la carte de l'I.F.B.L.. *Dumortiera*, 14-15 : 46-50.

PARENT, G.H. 1986. Une curiosité phytogéographique : la localisation des fougères rares dans le massif vosgien. *Dumortiera*, 34-35 : 59-66, 1 carte.

PETITMENGIN, M. 1907 (b) : cf. 08 / Fr.

SCHULTZ, F. 1846 (a) : cf. 09 / Fr ; 1846 (b) : cf. 08 / Fr.

SCHULTZ, F.W. 1866. Zusätze und Berichtigungen zu den in *Pollichia* XX und XXI abgedruckten Grundzügen zum Phytostatik der Pfalz. *Jahresb. Pollichia*, 22-24 : 139-198 ; tiré à part repaginé : 1-62.

SCHULZE, G. 1967 : cf. 07 / All.

VUILLEMIN, P. 1906. Sur les variations de l'*Equisetum palustre* L.. *Bull. Soc. Bot. Fr.*, 53 : 37-45, 1 fig.

WALDNER, H. 1879-1881. Deutschlands Farne, mit Berücksichtigung der angrenzenden Gebiete Oesterreichs, Frankreichs und der Schweiz. Heidelberg, Winter, 6 livraisons.

WALTER, Em. 1908 (a). Die Farnpflanzen der Umgebung von Zabern (mit Zeichnungen von Stud. rer. nat. Ch. KILLIAN). *Mittheil. d. Philom. Ges. Elsass-Lothr.*, 3 (1903-1907) : 547-581.

WALTER, Em. 1908 (b). *Aspidium aculeatum*, ein neuer Farn in den Vogesen. *Mittheil. d. Philom. Ges. Elsass-Lothr.*, 3 : 455-457, 4 fig.

WALTER, Em. 1926 & 1931 : cf. 08 / Fr.

WALTER, Em. 1937 & 1939. Fougères de la région voségo-rhénane. *Bull. Assoc. Philom. Als. Lorr.*, 8 (4) : 339-361 (1937) ; 9 (6) : 550-554 (1938).

WALTER, Em. 1938. Note sur l'*Asplenium harovii* GODRON. *Bull. Soc. Hist. Nat. Moselle*, 35 (= 3e sér., t. 11) : 91-94.

Source : MNHN, Paris

WALTER, Em. 1938 (a, b) : cf. 10 / Fr.

WIRTGEN, F. 1925. *Botrychium lunaria* Sw. Beiträge zu einer Monographie der Art. *Verhandl. Naturhist. Vereins preuss. Rheinl. Westfalens*, 81 (1924) : 14-16, 7 pl., 1 portrait, 1 fig.

WOLFF, P. 1969 : cf. 07 / All.

ZENNER, G. 1972 : cf. 07 / All.

08: FLORE PHANEROGAMIQUE, TRAVAUX D'ENSEMBLE

Anonyme, sans date. Der elsass - lothringische Kräutersammler. Ausführliche Beschreibung aller in Elsass - Lothringen und den angrenzenden Ländern ... wild wachsenden Pflanzen und Kräuter. Nebst genauer Angabe ihres Gebrauches ... mit deutlicher Anleitung zur Bereitung aller Möglischen Kräutersäfte, Arzneien, etc., vieler Geheim und Hausmittel. Neu-Ulm, C. Stahl ; in-8° ; 250 pp., pl.

Anonyme 1866 : voir à MONARD, P.

Anonyme 1918 : voir à LEVEILLE, H.

Anonyme 1950 (a) : cf. 3e partie (biographies) / Fr.

Anonyme 1965. Flore d'Alsace, d'après ISSLER, LOYSON, WALTER, éd. 1. Strasbourg, Société d'Etude de la Flore d'Alsace ; 637 pp., VII pl., carte.

Anonyme 1978. Guide écologique de la France. Paris, Bruxelles, Zurich, Sélection du Reader's Digest ; 544 pp., ill. (cf. pp. 310-355 pour la Lorraine, les Ardennes et les Vosges).

Anonyme 1982. Flore d'Alsace. Plaine rhénane, Vosges, Sundgau, éd. 2. Strasbourg, Société d'Etude de la Flore d'Alsace ; 621 pp., ill.

ACLOQUE, A.N. Ch. 1903. Flore du Nord de la France. Paris, J.B. Baillière ; in-12° ; 48 + 56 + 816 pp., ill. (2165 fig.).

ACLOQUE, A.N. Ch. 1904. Flore du Nord-Est de la France, des Vosges et de l'Alsace-Lorraine (Marne, Haute-Marne, Aube, Côte d'Or, Meuse, Meurthe-&-Moselle, Haute-Saône, Belfort, Vosges, Ain, Doubs, Jura) contenant la description de toutes les espèces indigènes disposées en tableaux analytiques et illustrés. Paris, J.B. Baillière ; in-12° ; 48 + 56 + 735 pp., 2165 fig.

ACLOQUE, A.N. Ch. 1907. Flore du Nord-Est de la France, des Vosges et de l'Alsace Lorraine ... Paris, J.B. Baillière ; in-12° ; 48 + 56 + 816 pp., 2165 fig. (2e édition).

ANDRÉ, P. 1850. Rapport sur la statistique du canton de Sarralbe de P. CREUTZER. *Mém. Acad. Nation. Metz*, 1850 : 476 ss.

ANDRÉ, P. 1852. Rapport sur la statistique du canton de Bitche de P. CREUTZER. *Mém. Acad. Nation. Metz*, 33 (1851-1852), Ire partie : 49 ss.

Source : MNHN, Paris

ARNAULD, G. & GILARDI, J.-Cl. 1961. La végétation dans les remparts de la Citadelle. *Bull. Assoc. "Les Amis du Vieux Longwy"*, 4 (2) : 92-93.

ASCHERSON, P. & GRAEBNER, P. 1896 à 1939 : cf. 08 / All.

AUQUIER, P. 1973, 1978 : voir à DE LANGHE, J.E. & alii.

BACH, Ch.-J. (R.P.) 1867. Ephémérides naturelles du Pays messin. Metz, impr. Maline ; in-8° ; 350 pp.

BARBICHE, R.-Th. (abbé) 1870. Florule de l'arrondissement de Thionville. *Bull. Soc. Hist. Nat. Moselle*, 12 : 51-90 ; tiré à part repaginé : 1-42, Metz, Verronnais.

BARBICHE, R.-Th. (abbé) 1878. Herborisations aux environs de Longuyon. *Bull. Soc. Hist. Nat. Moselle*, 15 : 99-112.

BARBICHE, R.-Th. 1880 : cf. 01 / Fr.

BARBICHE, R.-Th. (abbé) 1891. Excursion botanique du 12 juin 1888 dans les bois de Châtel et aux Fonds de Montvaux. *Bull. Soc. Hist. Nat. Moselle*, 18 : 83-92.

BEAUVISAGE, {O.} 1890. Herborisations dans l'Argonne (séance du 7.1.1890). *Bull. Soc. Bot. Lyon*, 8 : 1-7 (C.R. des Séances) (+ errata : idem, 9 : 77, 1891).

BECKER, M. 1981 : voir à BUGNON, F. & alii.

BEGIN, E.A. 1829-1832 : cf. la 3e partie (Biographies) / Fr.

BEHR, R. & DUVIGNEAUD, J. 1979. Notes sur la flore du département des Ardennes (France). *Natura Mosana*, 32 (3) : 120-131.

BEHR, R. & DUVIGNEAUD, J. 1981. Notes sur la flore du département des Ardennes (France). Seconde contribution. *Bull. Soc. Hist. Nat. Ardennes*, 70 (= 87), 1980 : 33-35.

BENOIT, J. 1929. Eléments de Phytostatique pour le département de la Moselle (publiés d'après les notes de feu l'abbé R.-Th. BARBICHE). *Bull. Soc. Hist. Nat. Moselle*, 32 : 83-162.

BENOIT, P. 1898. Liste de plantes récoltées aux environs de Francheval. *Bull. Soc. Hist. Nat. Ardennes*, 5 (1898) : 16.

BERHER, E. (Dr) (collab. J.-Ch. CHAPELLIER) 1876. Catalogue des Plantes vasculaires du département des Vosges. *Ann. Soc. Emul. dép. Vosges*, 15 (2) : 83-342 ; tiré à part : Epinal, V. Collot (et Paris, ?) ; 260 pp., 1876.

BERHER, E. 1881. Supplément au Catalogue des Plantes vasculaires du département des Vosges. *Ann. Soc. Emul. dép. Vosges*, 20 (1881) : 212-226.

BERHER, E. 1883. Nouveau complément au Catalogue des Plantes vasculaires du département des Vosges. *Ann. Soc. Emul. dép. Vosges*, 22 (1883) : 280-296.

BERHER, E. 1891. Supplément au Catalogue des Plantes vasculaires du département des Vosges. *Ann. Soc. Emul. dép. Vosges*, 30 (1891) : 157-197.

Source : MNHN, Paris

BERHER, E. & MOUGEOT, {J.B.} 1887. Flore des Vosges, *In* : Léon LOUIS, Le département des Vosges, tome II, 1887, 654 pp. (Phanérogames, Muscinées et Lichens par le Dr E. BERHER ; Champignons et Algues par le Dr {J.B.} MOUGEOT.

BESTEL, {F.} 1894. Sur une colonie de plantes méridionales observée pendant l'été 1871 dans la prairie de Mézières-Charleville. *Bull. Soc. Hist. Nat. Ardennes*, 1 (2) : P.V. séances, 22-23.

BESTEL, F. 1895. Proposition relative à la publication du Catalogue des Plantes vasculaires des Ardennes. *Bull. Soc. Hist. Nat. Ardennes*, 5 (= 5), 1895 : 27-28.

BESTEL, F. 1898. Note sur la Flore des environs de Wasigny. *Bull. Soc. Hist. Nat. Ardennes*, 5 (= 5), 1898 : 7-15.

BESTEL, F. 1904. La Flore des environs de Chagny. Notes de géographie botanique. *Bull. Soc. Hist. Nat. Ardennes*, 11 (= 11), 1904 : 44-65.

BILLOT, P.C. 1855 à 1862. Annotations à la Flore de France et d'Allemagne (Flora Galliae et Germaniae exsiccata). Haguenau ; in-8° ; 297 + IV pp., 5 pl.

BONNET, Ed. 1910 : cf. la 3e partie (Biographies) / Fr.

BONNIER, G., puis DOUIN, R., 1911 à 1935. Flore complète illustrée en couleurs de France, Suisse et Belgique comprenant la plupart des plantes d'Europe. Paris, E. Orlhac (pour les tomes 1 à 12 et la table générale) ; Bruxelles, J. Lebègue (pour les tomes 1 à 9) ; Neuchâtel, Delachaux & Niestlé (pour les tomes 1 à 8).

BOSSLER, L. (Dr) 1877. Flora der Gefaesspflanzen in Elsass-Lothringen, als Taschenbuch für botanische Excursionen bearbeitet von Dr L.B.. Strasburg, Julius Astman ; 74 + 376 pp., 8 fig. (in-8°).

BOURGEOIS, A. 1912. Documents pour la Flore du département de la Marne et spécialement de la région de l'Argonne. *Bull. Soc. Etu. Sci. Nat. Reims*, 21e année, 20 (1911) : 19-50.

BOURNÉRIAS, M. 1977. Quelques observations floristiques sur la feuille "Châlons-sur-Marne" de la carte de la végétation de France (département des Ardennes, Marne, Meuse). *Natura Mosana*, 30 (2) : 52-59.

BRACONNIER, M.A. 1883. Description géologique et agronomique des terrains de Meurthe-&-Moselle. Paris, F. Savy ; Nancy, N. Grosjean ; 436 pp., 264 fig.

BRAULT, J.-Ch 1827. Topographie physique et médicale de Metz et de ses environs. Metz, Madame Huzard ; 259 pp. (publié dans le "*Recueil de Mémoires de Médecine, de Chirurgie et de Pharmacie militaires*", vol. 22).

BRETON, C. 1892 & 1894 : cf. 09 / Fr.

BRETON, C. 1895. Sur quelques espèces récemment observées dans le département de la Meuse. *Mém. Soc. Amat. Nat. N. Meuse*, 7 : 143-145.

Source : MNHN, Paris

BRETON, C. 1901. Flore de la Meuse. Plantes vasculaires. Tableaux dichotomiques des Familles, des Genres et des Espèces {plus tard : tableaux dichotomiques des genres et des espèces}. *Mém. Soc. Amat. Nat. N. Meuse*, vol. 2 (1890) à 9 (1897) et *Soc. Nat. Archéol. N. Meuse*, 10 (1898) et 11 (1899), *Sci. Nat.* ; tiré à part : Montmédy, Impr. Pierrot ; 362 pp.

BRETON, C. 1927. Nouvelles additions et Corrections à la Flore de la Meuse. *Bull. Soc. Nat. Archéol. N. Meuse*, 39, *Sci. Nat.* : 9 - 21.

BRETON, C. 1970 (oeuvre posthume). Nouvelles additions et corrections à la flore de la Meuse, deuxième partie. (Mise à jour par G.H. PARENT). *Lejeunia*, nouv. sér. 50 ; 48 pp.

BRUNOTTE, C. 1896 (a). Les marais salés de la vallée de la Seille au point de vue botanique. *Bull. Sect. Vosg. Club Alpin Franç.* ; tiré à part : Nancy, Berger-Levrault, 24 pp., 1 carte.

BRUNOTTE, C. 1896 (b). Contribution à l'étude de la flore de Lorraine. Excursion botanique aux marais salés de la vallée de la Seille. *J. Bot.*, 10 (3) : 41-52.

BRUNOTTE, C. 1897. Contribution à l'étude de la flore de la Lorraine. Une nouvelle station littorale aux environs de Nancy. *J. Bot.*, 11 : 261-263.

BUC'HOZ, P.J. 1759. Premier discours sur la botanique, de l'excellence des plantes en général, et spécialement de celles qui se trouvent dans la Lorraine et les Trois Evêchés ... le 9 juillet 1759 (Titre imprimé, in-4°, manuscrit paginé 419-442 dans les Archives de l'Académie de Metz, vol. II n° 19 et 20, pp. 443-466 = copie du précédent) (Biblioth. Munic. de Metz).

BUC'HOZ, P.J. 1762-1770. Traité historique des plantes qui croissent dans la Lorraine et les Trois Evêchés, contenant leur description, leur figure, leur nom, l'endroit où elles croissent, leur culture, leur analyse et leurs propriétés, tant pour la médecine que pour les arts et métiers. Nancy, F. Messin ; 11 tomes en 10 volumes, in-12° ; vol. 1 : 287 pp., 1 pl. (1762) ; vol. 2 : 359 pp., 31 pl. (1763) ; vol. 3 : 403 pp. 18 pl. (1764) ; vol. 4 : 161 pp., 14 pl. (1765) ; vol. 5 : 243 pp., 24 pl. (1765) ; vol. 6 : 426 pp., 18 pl. (1766) ; vol. 7 : 249 pp., 16 pl. (1767) : vol. 8 : 165 pp., 18 pl. (1768) ; vol. 9 : 304 pp., 14 pl. (1769) ; vol. 10 : 511 pp., 41 pl. (1770).
Autres éditions : a) Paris, Fétil, 1770, 10 vol. pour 11 tomes, comprenant les planches coul. dans les vol. ; in-12° ;
b) Nancy, daté de 1762, 10 vol. in-12° + {203} pl. in-4° , les vol. 1 à 8 publiés à Nancy, chez Lamort et Veuve Leclerc ; les vol. 9 et 10 à Paris, chez Fétil & Durand ;

Source : MNHN, Paris

c) Autre édition sous un autre titre, à Paris, chez Costard, 1772 : cf. BUC ' HOZ 1772 (b).

BUCHOZ, {P.J.} 1763. Réponse à une critique sur l'Histoire des Plantes de Lorraine. *Journ. Econ.*, 1763 (janvier) : 22.

BUC ' HOZ, P.J. 1766. "Tournefortius Lotharingiae" ou Catalogue des Plantes qui croissent dans la Lorraine et les Trois Evêchés, rangées suivant le système de Tournefort, avec les endroits où on les trouve le plus communément. Nancy, Lamort, ou chez Babin et Paris, Durand ; in-12° ; VIII + 288 + {6} pp.

BUC ' HOZ, P.J. 1770. Dictionnaire Universel des Plantes, arbres et arbustes de France, contenant une Description raisonnée de tous les Végétaux du Royaume, considérés relativement à l'agriculture, au Jardinage, aux Arts & à la Médecine des Hommes et des Animaux. Paris, Lascombe ; 4 vol. : I = XII + VIII + 650 pp. (A-F) : II = 651 pp. (G - PLU) ; III = 1-528 (POH - Z) + 529 - 643 (Flora Gallica) ; IV = 352 + CCXLIV pp.

BUC ' HOZ, P.J. 1772 (a). Histoire naturelle des végétaux qui croissent dans la Lorraine et les Trois Evêchés. Paris, 3 vol. in-4°.

BUC ' HOZ, P.J. 1772 (b). Histoire naturelle des végétaux considérés relativement aux différens usages qu'on en peut tirer pour la médecine et l'économie. Paris, Costard ; 10 vol. in-12°.

BUC ' HOZ, P.J. 1790. Dissertation sur l'Histoire naturelle des environs de Pont-à-Mousson en Lorraine. Paris, in-folio.

BUC ' HOZ, P.J. {1792}. Dissertation en forme d'extrait sur le Traité historique des plantes de la Lorraine, et sur les avantages que cette province peut retirer du règne végétal pour son commerce. Paris, chez l'auteur, in-folio, s.d. ; 16 pp.

BUGNON, Fr., BECKER, M., DUPIAS, G., RAMEAU, J.-Cl. & ROYER, J.-M. 1981. Problèmes de floristique ou d'autoécologie posés par des espèces sylvatiques de Bourgogne. *In* : Flore et Végétation de Bourgogne. *Bull. Soc. Bot. Fr.*, 128 , *Actualités Botan.*, 1981 (3-4) : 101-111.

BULLEMONT (de), L. 1890. Plantes rares ou peu communes observées aux environs de Dun et d'Aincreville. *Mém. Soc. Amat. Nat. N. Meuse*, 2 : 5-23.

BULLEMONT (de), L. 1882 : voir à PIERROT, Ph.

CADIX, L. 1896 à 1899 : voir à MAILFAIT, P.

CALLAY, A. 1879. Herborisations dans les Ardennes (pp. 437-445), *In* : B. VERLOT, Guide du Botaniste herborisant. Paris, J.B. Baillière & Fils ; in-8° ; XV + 734 pp. (seconde édition).

CALLAY, A. 1886. Herborisations dans les Ardennes (pp. 415-422), *In* : B. VERLOT, Guide du botaniste herborisant. Paris, J.B. Baillière & Fils ; in-12° ; XVI + 776 pp. (3e édition).

Source : MNHN, Paris

CALLAY, {A.} 1900. Catalogue raisonné et descriptif des plantes vasculaires du département des Ardennes, précédé d'une description orographique et géologique ... et d'une étude de géographie botanique par F. BESTEL. Charleville, Jolly ; XXII + 454 pp., carte géologique en coul. h.t.

CAMUS, E.-G. 1893 à 1913 : voir à ROUY, G.

CARDOT, J. 1889 (a). Quelques mots sur la flore des sables liasiques. *Mém. Soc. Amat. Nat. N. Meuse*, 1 : 20-21.

CARDOT, J. 1889 (b). Quelles sont les espèces de notre flore vraiment indigènes ? *Mém. Soc. Amat. Nat. N. Meuse*, 1 : 106-123.

CARDOT, J. 1891. Une excursion botanique dans la Woëvre {Du Premier au 3 juillet 1891}. *Mém. Soc. Amat. Nat. N. Meuse*, 3 : 133-159.

CARDOT, J. 1881, 1906 : voir à PIERROT, Ph.

CAYASSE, V. 1934. Où en sommes-nous de nos études et de nos travaux de botanique ardennaise ? *Bull. Soc. Hist. Nat. Ardennes*, 29 (= 42), 1934 : 31-33.

CÉZARD, N. 1937 a, b, d , 1938 b,1939 b, 1946, 1957, 1958, 1962, 1969 a, b. cf. 09 / Fr ; 1938 e, 1939 a : cf. 11 / Fr.

CÉZARD, N. 1938 (a). Notes pour la flore lorraine. Quelques plantes récoltées en 1937. *Bull. Soc. Sci. Nancy*, 1938 : 135-140.

CÉZARD, N. 1951. Notes botaniques. *Bull. Soc. Sci. Nancy*, nouv. sér., 10 (1) : 1-6.

CÉZARD, N. 1959. Remarques à la note de Mlle KIENTZLER. *Bull. Soc. Sci. Nancy*, nouv. sér., 18 (4) : 342.

CÉZARD, N. 1977. Observations botaniques. *Bull. Acad. & Soc. Lorr. Sci.*, 16 (1) : 27-34.

CHABOISSEAU, Th. (abbé) 1862. Observations sur l'*Herbarium Normale* de M. Fr. SCHULTZ, à propos de quelques *Mentha* hybrides. *Bull. Soc. Bot. Fr.*, 9 : 232-235.

CHABOISSEAU, Th. (abbé) 1864. Sur les septième et huitième Centuries de l'*Herbarium Normale* de M. SCHULTZ. *Bull. Soc. Bot. Fr.*, 11 : 199-201.

CHAPELLIER, J. Ch. 1876 : voir à BERHER, E.

CHASTELLUX (de), comte, L.-E. 1854. Statistique du département de la Moselle. Ouvrage administratif. Metz. Pallez & Rousseau ; 1 vol. texte : X + 539 pp. ; un atlas : 9 pl. coul.

CHERMEZON, H. & HÉE, A. 1926. Contribution à la flore d'Alsace. *Bull. Assoc. Philom. Als. Lorr.*, 7 (1), 1925 : 1-9.

CHOULETTE, S. 1845. Synopsis de la Flore de Lorraine et d'Alsace ou description succincte et tableau analytique des plantes phanérogames qui croissent spontanément ou qui sont le plus généralement cultivées dans l'Est de la France. Première partie : tableau analytique des genres et des

Source : MNHN, Paris

espèces. Strasbourg, Derivaux et Paris, J.B. Baillière ; in-12° ; 284 pp., 1 tabl. h.t.

COSTE, H. 1900-1906. Flore descriptive et illustrée de la France, de la Corse et des contrées limitrophes. Paris, Klincksieck ; 3 vol. : I : 52 pp. (introduction par Ch. FLAHAULT) + XXXVI + 416 pp., fig. I-1082 (1900-1901) ; II : 627 pp., fig. 1083-2649 (1901-1902) ; III : 807 pp., fig. 2650-4354 (1904-1906). Réimprimé en 1937 et en 1950 : Paris, Librairie des Sciences et des Arts.

CREUTZER, P. 1843. Chorographie du Canton de Bitche (Moselle) : histoire, sol, culture, usines. *Mém. Soc. Hist. Nat. dép. Moselle*, 1 : 91-102.

CREUTZER, P. 1851. Aperçu géologique et statistique historique, industrielle et agricole du canton de Sarralbe (Moselle). *Mém. Acad. Metz*, 1850-1851 : 391 - ss. ; Metz, Warion ; Saint-Avold, Creutzer ; 94 pp., 7 tabl. synopt. h.t.

CREUTZER, P. 1852. Statistique du canton de Bitche. Mémoire accompagné de 7 tableaux synoptiques et de dessins représentant quelques monuments historiques du canton. *Mém. Acad. Nation. Metz*, XXXIII (1851-1852), 2e partie : 83-369, 7 tabl. h.t. ; tiré à part : Metz, 287 pp., 7 tabl. h.t., 1 pl. (voir pp. 107-146, le chapitre consacré à la "Géographie botanique").

CREUTZER, P. 1853. Histoire de l'ancien comté de Bitche, depuis 1000 jusqu'en 1852, ou Statistique du canton de Bitche (Moselle). *Mém. Acad. Nation. Metz*, 1853 : VII + 292 pp., 7 tabl. h.t. ; tiré à part : Metz, Libr. Warion ; Saint-Avold, Creutzer ; Sarreguemines, Ant. Weisse ; in-8°.

DARDAINE, P. 1983. Quelques plantes intéressantes observées en Lorraine française. Deuxième contribution. *Natura Mosana*, 36 (1) : 8-12.

DARDAINE, P. & GUYOT, J. 1980. Quelques plantes intéressantes observées en Lorraine française. *Natura Mosana*, 33 (3) : 143-148.

DAUL, J.P. 1978. {Flore du Mont Saint-Quentin à Metz}. *Bull. Acad. & Soc. Lorr. Sci.*, 17 (1) : 38.

DAVY de VIRVILLE, A. 1954 : cf. 01/Fr.

DE CANDOLLE, A.-P. 1811. Sur un voyage botanique et agronomique dans les départemens du Nord-Est. *Mém. Agric., Econ. rurale et domest., Soc. Agric. (Dép.) Seine*, 14 : 213-287.

DE CANDOLLE, A.-P. 1813 (a). Rapports sur deux voyages botaniques et agronomiques dans les départemens du Nord-Est et du Centre. Paris, Impr. Mde Huzard ; 140 pp.

DE CANDOLLE, A.-P. 1813 (b). Rapports sur les voyages botaniques et agronomiques, faits dans les départements de l'Empire d'après les ordres de son Exc. le Ministre de l'Intérieur. *Mém. Soc. Agric. dép. Seine, Paris,*

Source : MNHN, Paris

VIII-XI, 1 et 2, 1808 : vol. X : 228 et ss ; vol. XI (2) : 1-72 (1808) ; XIII (3 et 4) : 203-259 (1810) ; XV (5 et 6) : 200-240 (1813) ; tirés à part comportant respectivement 119 + 111 + 140 pp. ; reliés en un vol. in-8° en 1813.

La Mélitte et la Véronique officinale. (Dessins D. Dubost)

((extrait de "La flore et la végétation de Lorraine" par Serge MULLER, 1979)

Source : MNHN, Paris

DE CANDOLLE, A. 1815. Carte botanique de la France (hors texte : vol. II, face à la p. 200) et texte explicatif (vol. II : V-XII), *In* : J.B. LAMARCK & A. DECANDOLLE, an XIII {1805} : Flore française, édit. 3. Paris, H. Agasse ; 5 vol. en 6 t. in-8° avec 11 pl.

DE CANDOLLE, A.-P. 1828-1830. Botanicon Gallicum seu Synopsis Plantarum in Flora Gallica descriptarum (ex herbariis et schedis candollianus propiisque digestum a J.E. DUBY). Pars Prima - Plantas vasculares continens. Paris, Veuve Desray ; 2 vol. in-8° ; I = LVIII + 544 pp. (1828) ; II = pp. 545-1068 (1830.

DE CANDOLLE, A.-P. 1805-1815 : voir à DELAMARCK & DECANDOLLE ; 1830 : cf. 01 / Fr.

DELAFOSSE, W. 1950 : cf. 10 / Fr.

DELAFOSSE, W. 1965 (a). De 1935 à 1945. *Bull. Soc. Hist. Nat. Moselle*, 39 : 9-24.

DELAMARCK & DECANDOLLE 1805 & 1815. Flore française ou descriptions succinctes de toutes les plantes qui croissent naturellement en France. Disposées selon une nouvelle Méthode d'Analyse et précédées par un Exposé des Principes élémentaires de la Botanique. Troisième édition. Paris, H. Agasse, Impr. de Stoupe, an XIII {1805} : vol. 1 à 4 (2) et Paris, Veuve Desray, 1815 pour le vol. 5 ; I = XVI + 224 + 338 pp., 11 pl. ; II = XII + 600 pp., 1 carte ; III = 731 pp. ; IV = vol. 4 (1) : 384 pp. ; V = vol. 4 (2) : pp. 385-944 ; VI = vol. 5 (en 1815) : 10 + 662 pp. (ce dernier volume par DE CANDOLLE seul).

DE LANGHE, J.-E., DELVOSALLE, L., DUVIGNEAUD, J., LAMBINON, J., LAWALRÉE, A., MULLENDERS, W. & VANDEN BERGHEN, C. 1967. Flore de la Belgique, du Nord de la France et des régions voisines. Liège, Desoer ; XLIV + 749 pp., 4 fig., {27} tabl., 1 carte.

DE LANGHE, J.-E., DELVOSALLE, L., DUVIGNEAUD, J., LAMBINON, J., VANDEN BERGHEN, C. (collab. P. AUQUIER, A. LAWALRÉE, J. LEBEAU, G. PARENT & H. VANNEROM) 1973. Nouvelle Flore de la Belgique, du Grand-Duché de Luxembourg, du Nord de la France et des régions voisines. Bruxelles, Patrimoine du Jardin Botanique National de Belgique ; XCVII + 821 pp., 20 pl. coul. fig.

DE LANGHE, J.-E., DELVOSALLE, L., DUVIGNEAUD, J., LAMBINON, J., VANDEN BERGHEN, C. (collab. P. AUQUIER, R. D'HOSE, A. LAWALRÉE, J. LEBEAU, R. SCHUMACKER & H. VANNEROM) 1978. Nouvelle Flore de la Belgique, du Grand-Duché de Luxembourg, du Nord de la France et des régions voisines. (Ptéridophytes et Spermatophytes). Deuxième édition. Meise, Patrim. Jardin Bot. Nation. Belg. ; CV + 899 pp., ill., 16 fig.

DE LANGHE, J.-E., DELVOSALLE, L., DUVIGNEAUD, J., LAMBINON, J. & VANDEN BERGHEN, C. (collab. P. AUQUIER, R. D'HOSE, A. LAWALRÉE, J. LEBEAU, R. SCHUMACKER & H. VANNEROM) 1983. Nouvelle Flore de la Belgique, du Grand-

Source : MNHN, Paris

Duché de Luxembourg, du Nord de la France et des régions voisines. Meise, Patrim. Jardin Bot. Nation. Belg. ; CVIII + 1016 pp., 1442 + 16 fig., 1 carte.

DE LANGHE, J.-E., DELVOSALLE, L., DUVIGNEAUD, J., LAMBINON, J. & VANDEN BERGHEN (medewerking van P. AUQUIER, R. D'HOSE, A. LAWALRÉE, J. LEBEAU, R. SCHUMACKER & H. VANNEROM) 1983 (b). Flora van België, het Groothertogdom Luxemburg, Noord-Frankrijk en de aangrenzende gebieden (Pteridofyren en Spermatofyten). Meise, Uitg. Patrimonium van de Nationale Plantentuin van België ; CIV + 970 pp., 1442 + 16 fig. (vertaling door E. VAN DEN BROECK-DENYS, met medewerking van J.E. DE LANGHE & E. PETIT).

DELVOSALLE, L. 1967, 1973, 1978, 1983 (a, b) : voir à DE LANGHE, J.E.

DETREY, R. 1955. Peuplement du sommet du Mont Olympe. *Bull. Soc. Hist. Nat. Ardennes*, 44 (= 62), 1954 : 63-66, 1 pl.

D'HOSE, R. & DE LANGHE, J.E. 1986. Nieuwe groeiplaatsen van zeldzame planten in België. XIII. *Bull. Soc. Roy. Bot. Belg.*, 118 (2) , 1985 : 165-171.

D'HOSE, R. 1978, 1983 (a, b) : voir à DE LANGHE, J.-E. & alii.

DOISY, Ch. 1835. Essai sur l'histoire naturelle du département de la Meuse. Première partie : Flore de la Meuse. Verdun & Paris, Villet-Collignon édit. ; 2 vol. in-8° ; 1108 pp.

DOLISY, A. & VERHULST, A. 1926. Guide de l'herborisateur sur Bajocien et à la frontière franco-belge. *Bull. Soc. Nat. Archéol. N. Meuse*, 38 : 10-20.

DORVEAUX, P. 1932 : cf. la 3e partie (biographies) / Fr.

DOUIN, R. 1911-1935 : voir à BONNIER, G.

DUBOIS, C. 1938 : voir à DUBOIS, G.

DUBOIS, G., DUBOIS, C., HÉE, A. & WALTER, E. 1938. La végétation et l'histoire de la tourbière d'Erlenmoos en Vasgovie. *Bull. Soc. Hist. Nat. Moselle*, 35 : 41-53.

DUCHAUFOUR, Ph. 1953 : cf. 18 / Fr.

DUCROS, L.-Ch. 1893 (a). Observations sur diverses plantes des Pays de la Sarre. *Bull. Soc. Hist. Nat. Moselle*, 18 : 65-67.

DUPIAS, G. 1981 : voir à BUGNON, Fr. & alii.

DURIVAL, l'ainé 1778-1783. Description de la Lorraine et du Barrois. Nancy, Veuve Leclerc, 4 vol. In-4° ; I = XXII + 392 pp., 1 carte h.t. (1778) ; II = XII + 394 pp. {+ 1} p. (1779) ; III = 459 pp. (1779) ; IV = IV + 246 {+ 1} pp. (1783).

DUVIGNEAUD, J. 1958 : cf. 18 / Fr.

DUVIGNEAUD, J. 1959. Notes floristiques sur le département des Ardennes. *Bull. Soc. Hist. Nat. Ardennes*, 48 (= 66), 1958 : 27-30.

DUVIGNEAUD, J. 1961. Nouvelle note sur la flore du département des Ardennes. *Bull. Soc. Hist. Nat. Ardennes*, 50 (= 68), 1960 : 55-57.

Source : MNHN, Paris

DUVIGNEAUD, J. 1962. Quatrième note sur la flore du département des Ardennes. *Bull. Soc. Hist. Nat. Ardennes*, 51 (= 69), 1961 : 57-59.

DUVIGNEAUD, J. 1963. Cinquième note sur la flore du département des Ardennes. *Bull. Soc. Hist. Nat. Ardennes*, 52 (= 70), 1962 : 61-65.

DUVIGNEAUD, J. 1965. Espèces douteuses ou erronées des Ardennes. *Bull. Soc. Hist. Nat. Ardennes*, 54 (= 72), 1964 : 61-66.

DUVIGNEAUD, J. 1971. Septième note sur la flore du département des Ardennes. *Bull. Soc. Hist. Nat. Ardennes*, 60 (= 68), 1970 : 69-71.

DUVIGNEAUD, J. 1976 : cf. 09 / Fr.

DUVIGNEAUD, J. 1977 (a). La Flore et la Végétation des districts lorrains et champenois dans le département des Ardennes (France). Excursion de la Société botanique de Liège. *Natura Mosana*, 30 (4) : 113-149.

DUVIGNEAUD, J. 1977 (b). Neuvième note sur la Flore du département des Ardennes. *Bull. Soc. Hist. Nat. Ardennes*, 66 (= 83), 1976 : 25-27.

DUVIGNEAUD, J. & MULLENDERS, W. 1965. Contribution à l'étude de la flore lorraine. *Lejeunia*, nouv. série, 32 ; 28 pp.

DUVIGNEAUD, J. 1967, 1973, 1978, 1983 (a, b) : voir à DE LANGHE, J.E. & alii ; 1979, 1981 : voir à BEHR, R.

ENGEL, R. 1958. Le botaniste dans les Vosges du Nord. *Les Vosges, Bull. Offic. Club Vosgien*, 38 (4), novembre 1958 : 3-10, ill.

ENGEL, R. 1962 (a). Une promenade botanique dans la région de Wangenbourg. *Soc. Hist. Archéol. Saverne*, cahier "Du Château de Birkenwald aux rochers du Schneeberg", 40 : 2 pp., 1 fig.

ENGEL, R. 1962 (b). Plantes naturalisées dans la région de Saverne. *Les Vosges, Bull. Offic. Club Vosgien*, 1962 : 10.

ENGEL, R. 1969. Observations sur la flore de la région de la petite-Pierre. *Soc. Hist. Archéol. Saverne*, cahier "La Petite-Pierre", 66-67 : 58-60.

ENGEL, R. 1974. Flore des Vosges du Nord. *L'Ami du Peuple*, 4.VIII.1974, n° 31 : 3.

ENGEL, R. 1977 (a). Flore de la Vasgovie. *Saisons d'Alsace*, 61-62 ("L'Alsace et sa végétation") : 125-138.

ENGEL, R. 1977 (b). Observations sur la Flore de Wingen et de ses environs. *Soc. Hist. Archéol. Saverne*, 99-100 (cahier "Wingen-sur-Moder") : 47-49, 1 fig. (II/III - 1977).

ENGEL, R. 1978. Notes sur la flore de la région de Diemeringen. *Soc. Hist. Archéol. Saverne*, 104-105 (cahier "Diemeringen") : 73-74 (III/IV - 1978).

ENGEL, R. 1979. Dabo - Wangenbourg, *In* : La France, paradis de la nature. Paris, Bruxelles, Zurich, Sélection du Reader's Digest : pp. 128-129.

Source : MNHN, Paris

ENGEL, R., JAEGER, P., KAPP, E., OCHSENBEIN, G. & RASTETTER, V. 1975. Contributions à la connaissance de la flore d'Alsace et des Vosges. *Bull. Assoc. Philom. Als. Lorr.*, 15 : 61-84.

ENGEL, R. & KAPP, E. 1961 (a). Les Vosges du Nord. *Bull. Soc. Bot. France*, 106 (Session extraordinaire 1959) : 105-111.

ENGEL, R. & KAPP, E. 1961 (b). Contributions à l'étude de la flore des Vosges du Nord. *Bull. Assoc. Philom. Als. Lorr.*, 11 (1) : 43-48.

ENGEL, R. & KAPP, E. 1964. Contribution à l'étude de la flore des Vosges du Nord. II. *Potamogeton*. *Bull. Assoc. Philom. Als. Lorr.*, 11 (6) : 309-325.

ENGEL, R., MULLER, S. & WOLFF, P. 1979. Contribution à l'étude de la flore des Vosges du Nord. *Bull. Soc. Hist. Nat. Moselle*, 42 : 105-111.

ERRARD, P. 1911 (b). La florule du Montcey. *Bull. Soc. Nat. Archéol. N. Meuse*, 23 : 46-49.

ERRARD, P. 1912. Notes d'herborisations (1911-1912). Supplément au Catalogue des plantes vasculaires de l'arrondissement de Montmédy (Meuse). *Bull. Soc. Nat. Archéol. N. Meuse*, 24 : 29-42.

ERRARD, P. 1913 (b). Notes d'herborisations 1913. *Bull. Soc. Nat. Archéol. N. Meuse*, 25 : 20-24.

ERRARD, P. 1920. Notes d'herborisations 1919. *Bull. Soc. Nat. Archéol. N. Meuse*, 31 (25-32) : 58 (1913-1920).

ERRARD, P. 1922 (a). La Florule de Vigneul. *Bull. Soc. Nat. Archéol. N. Meuse*, 34 : 1-7, 1 carte.

ERRARD, P. 1924. Notes d'herborisations 1923. Localités nouvelles de plantes peu communes dans notre région. *Bull. Soc. Nat. Archéol. N. Meuse*, 36 : 10-14.

FEUGA, R. 1974. Sur la végétation de quelques vallons forestiers de la région messine. *Soc. Hist. Nat. Moselle, Activités* 1974, n° 2-3 : 9-13.

FEUGA, R. 1975 (a). Analyse d'ouvrage. Montenach, monographie d'un village lorrain. *Bull. Soc. Hist. Nat. Moselle*, 41 : 233-235.

FLEUR, E. 1924, 1950 (a) : cf. la 3e partie (biographies) / Fr ; 1938 (a) : cf. 01 / Fr.

FLICHE, P. 1887 (a). Rapport sur l'excursion faite par la section à la pépinière de Bellefontaine et à la forêt de Haye, le 18 août 1886. *Assoc. Fr. Avanc. Sci.*, 15e session Nancy, 1886 : 150.

FLICHE, P. 1887 (b) : cf. 3e partie (biographies) / Fr.

FLICHE, P. 1902. Note sur la Flore du département des Ardennes. *Bull. Soc. Bot. Fr.*, 48 (1901) : 376-392.

FLICHE, P. & LE MONNIER, G. 1883 (a). Tables dichotomiques de la flore de Lorraine, par D.A. GODRON, 3e édition. Nancy, Grosjean ; 167 pp.

Source : MNHN, Paris

FLICHE, {P.} & LE MONNIER, G. 1883 (b). Flore de Lorraine {dite de GODRON, troisième édition}. Nancy, N. Grosjean ; 2 vol. : XIX + 608 pp. ; {III} + 506 pp.

FOUCAUD, J. 1893-1913 : voir à ROUY, G.

FOURNEL, D.H.L. 1837 (a). Notice sur les Graminées qui croissent naturellement dans le département de la Moselle, considérées comme plantes fourragères. *Mém. Acad. Roy. Metz*, 18 (1836-37) : 33-41 ; tiré à part : Metz, S. Lamort, 8 pp.

FOURNEL, {D.H.L.} 1837 (b). Flora galliae et germaniae exsiccata, herbier des plantes rares et critiques de la France et de l'Allemagne recueillies par la Société de la Flore de France et d'Allemagne ... publié par le Dr F.G. SCHULTZ. *L'Austrasie* (revue du Nord-Est de la France), octobre 1837 : 325.

FOURNIER, P. 1924-1925. Catalogue de poche des genres et des espèces complexes ainsi que de leurs hybrides pour la région parisienne et les régions du Nord, du Centre et de l'Est. Saint-Dizier, chez l'auteur, fascicules II à VI de 32 pp. chacun.

FOURNIER, P.-V. 1927. Complément de toutes les flores manuelles. Le bréviaire du botaniste. Florule de poche des genres et espèces complexes ainsi que de leurs hybrides pour la flore parisienne et les régions du Nord, du Centre et de l'Est de la France, à l'exclusion des flores subalpine, alpine et maritime, avec nombreuses figures. Saint-Dizier, chez l'auteur, 1924-1927, 20 fasc. (dates de public., d'après STAFLEU & COWAN : 1 = 1914, 2 = s.d., 3 à 7 = 1925, 8 = 1926, 9 et 10 = s.d., 11 à 20 = 1927).

FOURNIER, P. 1928. Flore complétive de la plaine française : genres complexes, espèces collectives, hybrides, classement des sous-espèces et variétés : région parisienne, ouest, centre, nord, est. Paris, Lechevalier ; XII + 632 pp., 13 pl. (avec 565 fig.).

FOURNIER, P. 1946. Les quatre flores de France, Corse comprise. Paris, P. Lechevalier ; XLVIII + 1093 pp.

FOURNIER, P. 1961. Les quatre flores de la France, Corse comprise (Générale, Alpine, Méditerranéenne, Littorale), 2e édition. Paris, P. Lechevalier ; vol. texte : XLVIII + 1106 pp., 1 carte ; vol. atlas : 308 pp., 304 pl. (avec 8075 fig.) (réimpression en 1977).

FREY, G. 1901 : cf. 10/Fr.

FRIDRICI, Ch. 1876 : cf. la 3e partie (biographies)/Fr.

FRIDRICI, R. 1975 (b) : cf. la 3e partie (biographies)/Fr.

FRIREN, A. (abbé) 1878. Plantes rares ou nouvelles pour la circonscription de l'ancien département de la Moselle. *Bull. Soc. Hist. Nat. Moselle*, 15 : 147-154.

Source : MNHN, Paris

FRIREN, A. (abbé) 1905. Camille MONTAGNE à Longwy. Histoire et analyse d'un manuscrit botanique. *Bull. Soc. Hist. Nat. Moselle*, 24 : 55-83 ; tiré à part : Metz, Even, 29 pp.

FRIREN, A. (abbé) 1895 (b, c) : cf. 09 / Fr ; 1909 : cf. 11 / Fr.

GAIN, A. 1933 (a, b) : cf. 01 / Fr.

GARCKE, A. 1885. Aus der Flora von Metz. *Deutsche Bot. Monatschr.*, III, Nr 10 & 11.

GARCKE, A., div. travaux : cf. 08 / All.

GAUME, R. 1943, 1944 : cf. 18 / Fr.

GAUROY, P. 1938-1939. Flore des environs de Richemont. Manuscrit aux Archives de la Société d'Histoire naturelle de la Moselle.

GEISSERT, Fr. 1984 : voir à SIMON, M.

GEISSERT, Fr. & SCHNEIDER, A. 1979 : cf. 11 / Fr.

GÉRARD, F. (abbé) 1890. Notes sur quelques plantes des Vosges ; Additions et rectifications. *Rev. Bot. , Bull. mens. Soc. Fr. Bot.*, février à juillet 1890 : 51-240, 449-471 ; tiré à part : Toulouse, impr. Vialelle & Cie ; 216 pp.

GILARDI, J.-Cl. 1961 : cf. ARNAULD, G.

GLATH, P.E. 1958 : cf. 09 / Fr.

GODFRIN, J. 1913. Atlas de la Flore analytique de la Lorraine de J. GODFRIN & M. PETITMENGIN. Paris, P. Klincksieck, Libr. des Sciences naturelles & L. Lhomme successeurs ; VIII + 201 pp. de pl. (229 pp. en tout ; 1608 fig.).

GODFRIN, J. & PETITMENGIN, M. 1909. Flore analytique de poche de la Lorraine et des contrées limitrophes. Paris, A. Maloine ; VIII + 239 pp.

GODRON, D.A. 1843 (a) - 1844. Flore de Lorraine. Nancy, Grimblot, Raybois & Cie ; 3 vol. : I = 330 pp. (1843), II = 305 pp. (1843), III = 274 + 81 pp. (1844).

GODRON, D.A. 1845. Observations sur quelques plantes lorraines. *Mém. Soc. Sci. Lettres Arts Nancy* pour 1844 : 49-75 ; tiré à part : Nancy, in-8° ; 31 pp.

GODRON, D.A. 1850. Notice sur les plantes nouvelles découvertes en Lorraine de 1845 à 1850. *Mém. Soc. Sci., Lettres & Arts Nancy* pour 1849 : 306-330 ; tiré à part, Nancy, in-8° ; 26 pp.

GODRON, {D.A.} 1854. Considérations sur les migrations des végétaux et spécialement de ceux qui, étrangers au sol de la France, y ont été introduits accidentellement. *Mém. Acad. Stanislas*, 1853 : 329-367.

GODRON, D.A. 1857. Flore de Lorraine. Nancy, Grimblot, Veuve Raybois & Co. ; Paris, J.B. Baillière & Fils, V. Masson ; Metz, M. Alcan ; 2 vol. : XII + 504 pp. ; 557 pp. (2e édition).

Source : MNHN, Paris

GODRON, D.A. 1875 (a). Notice sur les explorations botaniques faites en Lorraine de 1857 à 1875 et leurs résultats. *Mém. Acad. Stanislas*, 1874 : 126-250 ; tiré à part, Nancy, in-8°, 125 pp.

GODRON, D.A. 1880. Modifications qu'éprouvent les plantes des lieux humides (ou des eaux tranquilles) lorsqu'elles se développent accidentellement dans une eau courante. *Mém. Acad. Stanislas*, 1879 : 358-365 ; tiré à part, Nancy, 7 pp.

GODRON, D.A. s.d. {1881} . Contributions à la Flore de France. Botanique descriptive et Physiologie végétale. Paris, J.B. Baillière & Fils, non paginé {Recueil de tirés à part de travaux parus de 1847 à 1880 : détails dans le texte}.

GODRON, D.A. s.d. . Contributions à l'étude de l'hybridité végétale et à la tératologie végétale ; in-8°, non paginé, 16 brochures. Paris, J.B. Baillière & Fils. {Recueil de tirés à part de travaux divers : détails dans le texte}.

GODRON, D.A., s.d. . Opuscules botaniques divers sur la géographie botanique, la tératologie, ... Paris, J.B. Baillière & Fils ; in-8° ; 2 vol. avec 21 et 13 brochures. {Recueil de tirés à part de travaux divers : détails dans le texte} .

GODRON, D.A. 1848 ss. : voir à GRENIER, J.-Ch.

GODRON, D.A. 1883 (a.b.) : voir à FLICHE, P. & LE MONNIER, G.

GODRON, D.A. 1872 (a) : cf. 01 / Fr ; 1875 (b), 1879 (b) : cf. 14 / Fr ; 1877 (b) : cf. 12 / Fr ; 1843 (b, c), 1846, 1850, 1863 (a,b), 1869, 1870, 1871 (1) et 1874 a (2), 1873, 1874 (b), 1875 (c), 1876 (a, b), 1877 (a, c), 1878, 1879 (a), 1880 : cf. 09 / Fr.

GÖRZ, R. 1920. Floristische Beobachtungen aus der Lothringer Kampfzone. *Verhandl. Bot. Ver. Provinz Brandenburg*, 61 : 33-39 (1919).

GRAEBNER, P. 1896-1939 : voir à ASCHERSON, P.

GRENIER, {J.-Ch.} & GODRON, {D.A.} 1848-1850 - 1855-56. Flore de France, ou Description des plantes qui croissent naturellement en France et en Corse. Paris, J.-B. Baillière ; Besançon, De Sainte-Agathe, Aîné ou chez Dodivers & Cie Impr.-Libr. (pour le 3e vol.) ; 3 vol.: I = 766 pp. (1848), II = 760 pp. (1850-53), III = 779 pp. (1855-56). {Dans le 2e vol., les pages 1-392 datent de 1850, le solde de 1853 ; dans le 3e vol., les pp. 1-384 datent de 1855, le solde de 1856}.

G'SELL, Ch. 1974. Lorrains, promenez-vous. 59 itinéraires de randonnées en Lorraine et dans les Vosges. Club Alpin français ; 128 pp., ill.

G'SELL, Ch. 1976. Lorrains, promenez-vous ... 60 randonnées en Lorraine. Faune, Flore, Histoire. Club Alpin français ; 248 pp., ill.

Source : MNHN, Paris

GUINOCHET, M. & de VILMORIN, R. 1973 - ss. Flore de France. Paris, Centre Nation. Rech. Scientif., diffusé par Doin (Paris) ; vol. I = pp. 1-366 (+ table ajoutée ultérieurement : I-XVI), pl. 1-50 n.bl. (1973) ; vol. II = pp. 367-818, pl. 51-118 (1975) ; vol. III : pp. 819-1199, pl. 119-183 (1978) ; vol. IV : pp. 1201-1595, pl. 184-253 (1982).

GUYOT, Ch. 1928 : cf. la 3e partie (biographies) / Fr.

GUYOT, J. 1980 : voir à DARDAINE, P.

HALLIER, E. & WOHLFARTH, R. ; HALLIER, E., div. réf. : cf. 08 / All.

HANIN, L. 1806. Enumeratio plantarum circa metas sponte nascentium, quas in continuis fere itineribus collegit, et in summo studio cum celiberrimorum auctorum descriptionibus et iconibus rite redegit L. HANIN, ad usum Lycaei metensis alumnorum. Mets (= Metz), typis Collignon ; IV + 28 pp. (in-4°).

HARD, G. 1964 : cf. 18 / Fr.

HÉE, A. 1926 : voir à CHERMEZON, H.

HÉE, A. 1938 : voir à DUBOIS, G. & alii.

HÉRISSANT, L.A.P. 1771 : cf. 01 / Fr.

HERMANN, F. 1912 : cf. 08 / All.

HEYWOOD, V.H. 1958. The interpretation of binary nomenclature for subdivisions of species. *Taxon*, 7 (4) : 89-93.

HIMPEL, J. St. 1886. Verzeichniss der Gefässpflanzen der Umgebung Pfalzburg. XV. Jahresb. d. Progymnasiums zu Pfalzsburg Schuljahr 1885-1886 : pp. 3-28. Eupen, Carl J. Mayer.

HIMPEL, J. St. 1888. Excursionsflora für Lothringen. Metz, Verlag Gebrüder Even ; VI + {II} + 222 pp.

HIMPEL, J. St. 1891. Flora von Elsass - Lothringen. Analytische Tabellen zum leichten und sicheren Bestimmen der in Elsass - Lothringen einheimischen und häufiger kultivierten Gefässpflanzen. Metz, Verlag der Deutschen Buchhandlung Georg Lang ; {IV} + 325 pp. (avec une réédition en 1902 : 327 pp.).

HIMPEL, J. St. 1898. Die Flora der Umgebung von Metz. Metz, G. Scriba ; IV + 96 pp. (autre édition : Beilage zum Jahresbericht der Oberrealschule zu Metz für das Schuljahr 1897-1898, Nr 551, Metz, P. Even, même pagination).

HOLANDRE, J. 1829. Flore de la Moselle ou Manuel d'herborisation, précédé d'un aperçu géologique sur le département et d'éléments abrégés de botanique. Metz, Mde Thiel ; 2 vol. : vol. I = LXXVIII + 291 pp., vol. II = {IV} + pp. 293-712.

HOLANDRE, J.J.J. 1836. Supplément à la Flore de la Moselle, contenant les plantes découvertes depuis 1829 jusqu'au 31 décembre 1835, avec le deu-

Source : MNHN, Paris

xième ordre de la Cryptogamie ou les Mousses et les Hépatiques. Metz, Thiel libr.-édit. ; {III} + IV + 230 pp.

HOLANDRE, J.J.J. 1842. Nouvelle flore de la Moselle ou Manuel d'Herborisation dans les environs de Metz principalement et dans les autres parties du département. Metz, Verronnais ; Paris, Roret ; Nancy, Veuve Grimblot ; 2 vol. : I = LXXVI + 455 pp., II = pp. 457-948.

HOLANDRE, J.J.J. 1847. (publié anonymement). Table analytique pour faciliter l'étude des plantes dans la nouvelle flore du département de la Moselle. Metz, Verronnais ; 75 pp.

HOUZELLE, F. 1906. Brouenne. *Soc. Nat. Archéol. N. Meuse*, 18, partie *Archéol. & Hist. loc.*, pp. 1-151, 3 tabl. h.t.

HOUZELLE, F. 1908. Quelques nouvelles stations de plantes vasculaires. *Bull. Soc. Nat. Archéol. N. Meuse*, 20 : 26-28.

HUMBERT, F. (Dr) 1870. Une promenade botanique sur les marnes irisées {Courcelles - Rémilly} . *Bull. Soc. Hist. Nat. Dép. Moselle*, 12 : 39-50.

HUMBERT, F. (Dr) 1877, 1880 : cf. 09 / Fr.

HUSNOT, T. 1896-1899. Graminées. Descriptions, figures et usages des Graminées spontanées et cultivées de France, Belgique, Iles britanniques et Suisse. Cahan, par Athis (Orne) ; VIII + 92 pp., 33 pl.

HUSNOT, T. 1906. Cypéracées. Descriptions et Figures des Cypéracées de France, Suisse et Belgique. Cahan (par Athis), Orne, chez l'auteur (1905-1906) ; VIII + 83 pp., XXIV pl.

HUSNOT, T. 1908. Joncées. Descriptions et Figures des Joncées de France, Suisse et Belgique. Cahan, Orne, chez l'auteur ; 28 pp., VII pl.

HUSSENOT, L.-C. (Dr) 1835-1836. Chardons nancéiens ou Prodrome d'un Catalogue des plantes de la Lorraine. Nancy, 2 fasc. : I : pp. 1-55, 1835 ; II : pp. 56-113, 1836.

HUSSON, {C., père} 1848. Esquisse géologique de l'arrondissement de Toul, suivie d'un aperçu botanique des environs de cette ville. Toul, impr. & libr. Veuve Bastien ; in-8° ; 106 pp.

HUSSON, E. 1933 : cf. 01 / Fr.

ISSLER, Em. 1897. Genügen für die Elsass - Lothringen erschienen Floren den Anforderungen die man an sie stellen darf ? *Mittheil. d. Philom. Ges. Els. - Lothr.*, 1897 : 65-71.

ISSLER, E. 1965, 1982 : voir à Anonyme.

JACQUOT, E. 1860. Essai d'une statistique agronomique de l'arrondissement de Toul. Paris, Impr. Impériale ; in-8° ; XXXII + 252 pp.

JAEGER, P. 1975 : voir ENGEL, R. & alii.

JESSEN, C. F.W. 1879 : cf. 08 / All.

Source : MNHN, Paris

JORDAN, A. 1846-1849 (1850). Observations sur plusieurs plantes nouvelles rares ou critiques de la France. Paris, J.B. Baillière (pour les fragments 4 à 7) ; Leipzig, T.O. Weigel (pour les fragments 1 à 4) ; Paris, Masson (pour les fragments 1 à 3).
Premier fragment (lu à la Soc. Linn. Lyon, séance du 11.V.1846), mai 1846 : 45 pp., 5 pl. ; deuxième fragment (idem, 13.VII.1846), juillet 1846 : pp. 3-39, 2 pl. ; troisième fragment (idem, 10.VIII. et 9.XI. 1846), septembre 1846 : 254 pp., 12 pl. ; quatrième fragment (idem, 9. XI.1846), novembre 1846 : pp. 3-37, 2 pl. ; cinquième fragment (idem, 3.II.1847), février 1847 : 77 pp., 5 pl. ; sixième fragment (idem, 12.IV. 1847), avril 1847 : 88 pl. 2 pl. ; septième fragment (idem, 10.XII.1849), décembre 1849 : 44 pp. (Autre édition dans les *Ann. Soc. Linn. Lyon*, 1847 : 65-109 (= I), 111-147 (= II), 159-408 (= III), 409-443 (= IV), et 1850 : 57-130 (= V), 131-217 (= VI) et 247-290 (= VII).

JORDAN, A. 1852. Pugillus plantarum novarum praesertim gallicarum. Paris, J.B. Baillière ; 148 pp. (extrait des *Mém. Acad. Sci. Lyon*, 1 : 212-358, 1851).

JORDAN, A. 1855 : cf. 09 / Fr.

JORDAN, A. 1864. Diagnoses d'espèces nouvelles ou méconnues pour servir de matériaux à une flore réformée de la France et des contrées voisines. Paris, F. Savy ; 355 pp. Egalement publié dans les *Ann. Soc. Linn. Lyon*, sér. 2, t. VII : 373-518 (1860-1861) et t. XI : 151-355 (1864).

JOVET, P., VILMORIN (de) R. 1973 à 1979. Flore descriptive et illustrée de la France par l'Abbé H. COSTE, Suppléments. Paris, Librairie Scientifique & Technique A. Blanchard ; 5 fascicules : I (1973) : XI + 86 pp. ; II (1974) : pp. 87-173 ; III (1975) : pp. 174-338, ill. ; IV (1977) : pp. 339-478, ill. ; V (1979) : pp. 483-589, ill. (pour le 6e fascicule, voir la référence suivante ; pour le 5e fascicule, la référence est citée à KERGUELEN, M. 1979).

JOVET, P., VILMORIN (de) R. & KERGUELEN, M. 1985. Flore descriptive et illustrée de la France par l'Abbé H. COSTE, 6e supplément (révision des Ir, 2e, 3e suppléments de 1972 à 1975) (Ptéridophytes à Composées). Paris, Libr. Scientifique et Technique A. Blanchard, XVIII + pp. 590-746, ill.

KAPP, E. 1962. Espèces et stations nouvelles de la Flore d'Alsace et des Vosges. *Bull. Assoc. Philom. Als. Lorr.*, 11 (3-4) : 179-214.

KAPP, E. 1967. Contribution à la connaissance de la flore d'Alsace et des Vosges, 2e série. *Bull. Assoc. Philom. Als. Lorr.*, 13 (2) : 237-255.

KAPP, E. 1959, 1961, 1964 : voir à ENGEL, R. ; 1975 : voir à ENGEL, R. & alii.

KERGUELEN, M. 1979. Graminées. *In* : JOVET, P. & VILMORIN (de) R., Flore descriptive et illustrée de la France par l'Abbé H. COSTE, Cinquième sup-

Source : MNHN, Paris

plément. Paris, Libr. Scientif. & Techn. A. Blanchard ; pp. 483-589, 26 pl. et fig.

KERGUELEN, M. 1985 : voir à JOVET, P. & VILMORIN (de) R.

KIEFFER, J.J. (abbé) 1884. Contributions à la Faune et à la Flore de Bitche. *Bull. Soc. Hist. Nat. Moselle*, 16 : 35-111.

KIEFFER, J.J. (abbé) 1887. Suites aux contributions à la Faune et à la Flore de Bitche, avec addition de quelques espèces rares ou peu connues observées dans le reste de la Lorraine. *Bull. Soc. Hist. Nat. Moselle*, 17 : 1-48.

KIEFFER, J.J. (abbé) 1893 (a). Troisième contribution à la faune et à la flore de Bitche, avec addition des espèces rares ou peu connues, observées dans d'autres parties de la Lorraine. *Bull. Soc. Hist. Nat. Moselle*, 18 : 1-34.

KIEFFER, J.J. 1893 (b). Beitrag zur Flora Lothringens. *Bot. Centralbl.* (Cassel), 55 (11) : 321-323.

KIEFFER, J.J. 1895. Notizen zur Flora von Bitsch und von Lothringen. *Bull. Assoc. Philom. Als. Lorr.*, 1 (2) : 18-19 (= *Mitteil. d. Philom. Ges. Els. - Lothr.*).

KIEFFER, J.J. 1908 (a). Quatrième contribution à la Faune et à la Flore de Bitche. *Bull. Soc. Hist. Nat. Moselle*, 25 : 9-45.

KIEFFER, J.J. (abbé) 1908 (b) : cf. 09 / Fr.

KIEFFER, J.J. (abbé) 1921. Nouvelles contributions à la flore de Bitche. *Bull. Soc. Hist. Nat. Moselle*, 29 : 43-50.

KIEFFER, J.J. (abbé) 1924. Petite contribution à la faune et à la flore de Bitche. *Bull. Soc. Hist. Nat. Moselle*, 30 : 7-9.

KIRSCHLEGER, Fr. 1860. Observations sur la dernière livraison des Annotations à la Flore de France et d'Allemagne de C. BILLOT. *Bull. Soc. Bot. Fr.*, 7 : 375-381, 435-438.

KIRSCHLEGER, Fr. 1852-1862 et 1836 : cf. 01 / Fr.

KOCH, G.F. 1846. Einige Zusätze du Dr F. SCHULTZ : Flora der Pfalz usw. *Mitteil. ... Pollichia*, Jahrg. 4 (1846) : 11-20.

KOCH, G.F. 1847-1851 : Bemerkungen über (einige) Pflanzen aus der Flora der Pfalz. *Mitteil ... Pollichia*, Jahrg. 5 (1847) : 21-24, Jahrg. 7 (1849) : 10-28, Jahrg. 8 (1850) : 10-24, Jahrg. 9 (1851 : 13-32.

KOCH, G.F. 1852 et 1866. Zusatze und Bemerkungen zur Flora der Pfalz. *Mitteil. ... Pollichia*, 10 (1852) : 22-35 et 22-24 (1866) : 105-110.

KOCH, G.F. 1854-1861. Beiträge zur Flora der Pfalz. *Mitteil. ... Pollichia*, 12 (1854) : 16-26, 13 (1855) : 17-20 , 18-19 (1861) : 38-40.

KOCH, W. (= G.) D.J., div. trav. : cf. 08 / All.

Source : MNHN, Paris

KOPPE, F. 1843 : cf. 06 / Fr.

KRAUSE, E.H.L. 1900. Plan einer neuen Flora von Elsass - Lothringen. Der Philomatischen Gesellschaft vorgetragen auf der general - Versammlung ... am 23 Oktober 1898. Mülhausen.

KRAUSE, E.H.L. 1903-1912. Anmerkungen zum elsass - lothringischen Kräuterbuche. *Mitteil. Philom. Ges. Els. - Lothr.* :

(1903-1907) 1907, Bd 3, Jahrg. 14, H. 4 : 391-409 (1906) ;
1908 " 3 " 15 " 5 : 467-489 (1908) ;
1909 " 4 " 16 " 1 : 63-69 (1908) ;
1910 " 4 " 17 " 2 : 139-174, ill. (1909) ;
1911 " 4 " 18 " 3 : 337-400 (1910) ;
1912 " 4 " 19 " 4 : 557-566 (1911) ;
1913 " 4 " 20 - : 669-689 (1912).

KRAUSE, E.H.L. 1913-1915. Die Gräser Elsass - Lothringens. Bruckstück einer Landesflora. *Mitteil. Philom. Ges. Els. - Lothr.*, 5 : 1-161.

KRAUSE, E.H.L. 1914 (a). Die Nadelhölzer Elsass - Lothringens. *Mitteil. Ges. für Erdkunde u. Kolonialwesen zu Strassburg*, H. 5 : 22 pp.

KRAUSE, E.H.L. 1914 (b). Besonderheiten der Elsass - Lothringischen Flora. Verhandl. des 19. Deutschen Geographentages zu Strassburg, 1914 : 161-172.

KRAUSE, E.H.L. 1915. Die Nelken und meldenartigen Gewächse Elsass - Lothringens. *Beihefte Bot. Centralbl.*, 33 (2) : 441-500.

KRAUSE, E.H.L. 1917. Die Korb und Röhrenblüthe (*Syngenistae* und *Tubatae*) Elsass - Lothringens. *Beihefte Bot. Centralbl.*, 35 (2) : H. 1 : 221 pp.

KRAUSE, E.H.L. 1920. Die hülsenfruchtartigen Gewächsen Elsass - Lothringens (*Leguminosae*). *Beihefte Bot. Centralbl.*, 37 (2) : 210-262.

LAMARCK (de), J.B. : voir à DE LAMARCK & DECANDOLLE

LAMBINON, J. 1967, 1973, 1978, 1983 (a, b) : voir à DE LANGHE, J.E. & alii.

LASAULCE, J. Ad. 1843 : cf. 01 / Fr.

LAWALRÉE, A. 1960 (a). Quelques phanérogames des départements français des Ardennes et de la Meuse. *Bull. Soc. Roy. Bot. Belg.*, 92 : 241-250.

LAWALRÉE, A. 1960 (b) : cf. 00.

LAWALRÉE, A. 1967, 1973, 1978, 1983 (a, b) : voir à DE LANGHE, J.E. & alii.

LEBEAU, J. 1973, 1978, 1983 (a, b) : voir à DE LANGHE, J.E. & alii

LEMASSON, {N.C.} 1930. Stations de quelques plantes rares (séance du 3.7.1930). *Mém. Soc. Sci. Nancy*, 1930 (2) : 29-30.

LE MONNIER, G. 1883 (a, b) : voir à FLICHE, P.

LÉO, Fr. 1827 : voir à BRAULT, J.-Ch. 1827 (manuscrit publié par Brault).

LÉVEILLÉ, H. 1918 (publié anonymement). Stations nouvelles (récoltes de Ern. ROCHER). *Le Monde des Plantes*, 19, n° 112 : 8.

Source : MNHN, Paris

LOISELEUR-DESLONGCHAMPS, J.L.A. 1806-1807. Flora Gallica, seu enumeratio plantarum in Gallia sponte nascentium. Parisiis, Migneret ; 2 vol. In-12° (avec planches non colorées par A.L. MARQUIS) ; I = VIII + 336 pp. 1806), II = VI + (337-742), pl. 1-21 (1807).

LOISELEUR DESLONGCHAMPS, J.L.A. 1810. Notice sur les Plantes à ajouter à la Flore de France, avec quelques corrections et observations. Paris, Migneret ... Gabon, impr. J.B. Sajou ; in-8° ; {II} + 172 pp.

LOISELEUR DESLONGCHAMPS, J.L.A. 1827. Nouvelle notice sur les Plantes à ajouter à la Flore de France. Paris, au Secrétariat de la Société Linnéenne ; in-8° ; 40 pp. (extrait des *Mém. Soc. Linn. Paris*, 6 : 396-432, 1827).

LOISELEUR DESLONGCHAMPS, J.L.A. 1828. Flora Gallica seu Enumeratio Plantarum in Gallia sponte nascentium, secundum Linneanum systema digestarum, addita familiarum naturalium synopsi ; editio secunda aucta et emendata, cum Tabulis XXXI. Parisiis, apud J.B. Baillière (& Londini, Bruxellis) ; 2 vol. in-8° ; I = XXXIV + 407 pp. ; II = III + 394 pp. + {2} pp. (+ pl. 1-31).

LORRAIN, M. 1974. Fleurs de Lorraine. Strasbourg, Editions Mars & Mercure ; 171 pp., nbr. ill.

LOYSON, Em. 1965, 1982 : voir à Anonyme.

LUDWIG, A. (Dr) 1914. Die Gefässpflanzen von Forbach und Umgebung, sowie die darauf beobachteten schmarotzenden Pilze, Gallen und teratologischen Bildungen. Erster Teil. Forbach, F. Hornung ; in-4° ; 42 pp. (Beilage zum "Jahresberichte der Oberrealschule zu Forbach, Lothringen").

MAILFAIT, P. 1895-1896. Considérations générales sur la Flore du département des Ardennes. {I. Partie siliceuse . II. Partie calcaire}. *Bull. Soc. Hist. Nat. Ardennes*, 2 (= 2), 1895 : 3-20 , 3 (= 3), 1896 : 17-30.

MAILFAIT, P. 1906. Espèces rares ou intéressantes de la Flore des Ardennes. *Bull. Soc. Hist. Nat. Ardennes*, 13 (= 13), 1906 : 11-17.

MAILFAIT, P. 1907. Sur la Flore du Nord de la Meuse. *Bull. Soc. Hist. Nat. Ardennes*, 14 : 25-27.

MAILFAIT, P. & CADIX, {L.} 1896 à 1899. Catalogue de la Flore du département des Ardennes. *Bull. Soc. Hist. Nat. Ardennes*, 3 : 31-32, 1896 ; 4 : 33-64, 1897 ; 5 : 65-112, 1898 ; 6 : 113-168, 1899. (La pagination fut conçue de manière à coïncider avec celle du tiré à part ; les 30 premières pages correspondent à l'article de P. MAILFAIT de 1895-1896, cité plus haut).

MAIRE, R. 1894. Contribution à la flore des environs de Metz. *Fe. Je. Nat.*, (3), 24, n° 284, 1.VI.1894 : 126-127.

MAIRE, R. 1895 (a). Annotations à la flore de Lorraine de GODRON. *Fe. Je. Nat.*, (3), 25, n° 291 (1.1.1895) : 43-44 et n° 292 (1.2.1895) : 59-61.

Source : MNHN, Paris

MAIRE, R. 1895 (b), 1896 : cf. 11 / Fr.

MANGENOT, G. 1955 (b) : cf. 18 / Fr.

MARQUET, FR. N. s.d. . Dictionnaire historique des Plantes qui se trouvent en Lorraine, contenant leurs différens noms Latins et François,, leurs figures, leurs étymologies, leurs origines, leurs descriptions, le tems du fruit et de la fleur, l'analyse ou les principes qu'elles renferment, leurs vertus, la dose de leurs préparations usitées dans la Pharmacie galénique et Chimique, les formules Latines et Françoises. Manuscrit, 3 vol. in-folio, avec fig.

MASIUS, {N.} (Dr) 1960. Plantes trouvées à Sierck - Montenach. *Les Cahiers lorrains*, nouv. sér., 12 (2) : 21-22 (C.R. séance du 18.VI.1959).

MAUJEAN - DENIS 1840. Additions et rectifications à la Flore de la Meuse. *Mém. Soc. Philom. Verdun*, 1 : 204-215.

MEYER, M. 1960. Observations botaniques dans la région de Thionville. *Bull. Soc. Hist. Nat. Moselle*, 38 : 115-174.

MEYER, M. 1966. Notes floristiques sur le département de la Moselle et secteurs avoisinants. *Bull. Soc. Hist. Nat. Moselle*, 39: 105-131.

MÖBIUS, M. 1937 : cf. 00.

MOLL, M.L. 1845. Manuel d'agriculture ou Traité élémentaire de l'art du cultivateur spécialement destiné aux écoles villageoises et aux cultivateurs du Nord-Est de la France. Réimprimé d'après la 3e édition (revue, corrigée et considérablement augmentée). Bruxelles, Librairie Deprez-Parent, F. Parent édit. ; in-18°, 333 pp.

MOLL, {M.L.} 1852. Rapport sur une statistique du canton de Sarralbe, par M. CREUTZER. *Mém. Soc. Centr. Agric. Paris*, 1852 : 175-179.

MONARD, P. 1866 (publié anonymement). Indication de quelques plantes phanérogames appartenant au département de la Moselle (omises les unes dans la Flore de cette circonscription, les autres à signaler utilement pour des localités non mentionnées jusqu'à présent dans lesquelles elles se rencontrent). *Bull. Soc. Hist. Nat. Moselle*, 10 : 157-164 (voir aussi pp. 10-13).

MONNIER : est cité à LE MONNIER, G.

MONTAGNE, C. : voir à FRIREN, A. 1905 (manuscrit publié par lui).

MOUGEOT, J.B. 1836. Considérations sur la végétation spontanée des plantes phanérogames du département des Vosges. *Ann. Soc. Emul. Vosges*, 2 (3) : 573-632.

MOUGEOT, J.B. 1846. Considérations générales sur la végétation spontanée (phanérogame et cryptogame) du département des Vosges. Epinal, Gley ; grand in-8° ; 356 pp. (extrait de Henri LEPAGE & Charles CHARTON, Statistique du département des Vosges, vol. I : pp. 163-516). Nancy, Peiffer Libr. Edit.

Source : MNHN, Paris

MOUGEOT, {J.B.} 1887 : voir à BERHER, E.

MOUZE, L. 1935. Herborisations dans la région de Monthois. *Bull. Soc. Hist. Nat. Ardennes*, 30 (= 43), 1935 : 148-155.

MOUZE, L. 1939. Herborisations dans l'arrondissement de Vouziers en 1938. *Bull. Soc. Hist. Nat. Ardennes*, 33 (= 48), 1938 : 63-64, 86-87 ; idem, fasc. 54 (janvier 1939) : 12-16 et fasc. 55 (avril 1939) : 29-32.

MOUZE, L. 1948. Herborisations en 1946 dans la région de Vouziers. *Bull. Soc. Hist. Nat. Ardennes*, 37 (= 55), 1947 : 17-32.

MOUZE, L. 1950 (a). Herborisations dans la région de Vouziers en 1948. *Bull. Soc. Hist. Nat. Ardennes*, 39 (= 57), 1949 : 17-23.

MOUZE, L. 1950 (b). Sur quelques formes botaniques intéressantes observées en 1948. *Bull. Soc. Hist. Nat. Ardennes*, 39 (= 57), 1949 : 43-45.

MOUZE, L. 1952. Flore de gaize cénomanienne et flore de gaize oxfordienne. *Bull. Soc. Hist. Nat. Ardennes*, 41 (= 59), 1951 : 70-73.

MOUZE, L. 1953 (a). Herborisations dans le Vouzinois en 1951. *Bull. Soc. Hist. Nat. Ardennes*, 42 (= 60), 1952 : 25-28.

MOUZE, L. 1953 (b). Terres incultes et terres cultivées abandonnées. *Bull. Soc. Hist. Nat. Ardennes*, 42 (= 60), 1952 : 52-53.

MOUZE, L. 1956. Les particularités de la région vouzinoise. *Bull. Soc. Hist. Nat. Ardennes*, 45 (= 63), 1955 : 65.

MOUZE, L. 1959. Herborisations en 1958 dans le Vouzinois. *Bull. Soc. Hist. Nat. Ardennes*, 48 (= 66), 1958 : 74-81.

MOUZE, L. 1963. Notes botaniques. *Bull. Soc. Hist. Nat. Ardennes*, 52 (= 70), 1962 : 57-60.

MOUZE, L. 1967. Espèces intéressantes observées dans les Ardennes en 1966. *Bull. Soc. Hist. Nat. Ardennes*, 56 (= 74), 1966 : 55.

MOUZE, L. 1971 (b). Plantes observées en 1970. *Bull. Soc. Hist. Nat. Ardennes*, 60 (= 78), 1970 : 31-32.

MOUZE, L. 1973. Herborisations dans le Sud-Est des Ardennes. *Bull. Soc. Hist. Nat. Ardennes*, 62 (= 79), 1972 : 48-51, 1 carte.

MOUZE, L. 1976. Stations d'espèces rares ou nouvelles dans les Ardennes. *Bull. Soc. Hist. Nat. Ardennes*, 65 (= 82), 1975 : 47.

MOUZE, L. 1976 & 1977. Supplément au Catalogue des plantes vasculaires des Ardennes de CALLAY, comprenant la liste des plantes vasculaires actuellement connues dans le département des Ardennes, avec les espèces nouvelles pour la période de 1896 à 1976. Charleville-Mézières, publication de la Société d'Histoire naturelle des Ardennes ; 2 fascicules ; 114 pp. en tout.

MULLENDERS, W. 1965 : voir à DUVIGNEAUD, J.

Source : MNHN, Paris

MULLENDERS, W. 1967 : voir à DE LANGHE, J.E. & alii.

MULLER, S. 1895 (a). La flore vasculaire du pays de Bitche (Vosges du Nord). Mise au point sur les espèces les plus remarquables. Evolution de leur distribution depuis les temps de F.W. SCHULTZ. Les actions de protection entreprises. *Bull. Assoc. Philom. Als. Lorr.*, 21 (1985) : 129-156, 4 cartes.

MULLER, S. 1979 : voir à ENGEL, R. & alii.

MUTEL, A. 1834-1837. Flore française destinée aux herborisations, ou description des plantes croissant naturellement en France, ou cultivée pour l'usage de l'homme et des animaux, avec l'analyse des genres et leur tableau d'après le système de Linné, ornée de planches représentant les caractères de 550 espèces critiques. Paris, Strasbourg, F.G. Levrault ; in-12° ; 5 vol. : I = X + {II} + 524 pp. (1834) ; II = {VI} + 452 pp. (1835) ; III = {IV} + 410 pp. (1836) ; IV = {III} + 218 {+ 2} + 81 + 81 pp. (1837) ; V : table générale, 189 pp. {+ 1 p. errata} ; 1 vol. oblong = atlas avec : 25 + 18 + 25 + 24 (= 92 pl.) (1835-1837).

NICOLAS, E. 1935 : cf. 09 / Fr.

OCHSENBEI, G. 1975 : voir à ENGEL, R. & alii

PAILLOT, J. 1864. Lettre à M. RAMOND pour annoncer la publication d'un ouvrage faisant suite aux Annotations de la Flore de France et d'Allemagne de C. BILLOT. *Bull. Soc. Bot. Fr.*, 11 : 250.

PANAU, Ch. 1889 à 1900. Plantes rares des environs de Verdun. {Trois listes}. *Mém. Soc. Amat. Nat. N. Meuse*, 1 (1889) : 100-104 ; 5 (1893) : 43-47 ; *Soc. Nat. Archéol. N. Meuse*, 12 (1900) : 29-30.

PARENT, G.H. 1972. Remarques floristiques et chorologiques relatives à une récente édition de la flore d'Allemagne de SCHMEIL - FITSCHEN. *Natura Mosana*, 24 (4) : 100-136.

PARENT, G.H. 1973 (a). L'oeuvre botanique de Paul ERRARD (1882-1966). *Le Pays Gaumais*, 32-33 (1971-1972) : 214-258, 11 fig. (Distribué dans le Recueil des Travaux de la Société des Naturalistes Namur-Luxembourg, n° 44).

PARENT, G.H. 1973 (b). Quelques taxons phanérogamiques nouveaux ou méconnus de la flore lorraine. *Bull. Acad. & Soc. Lorr. Sci.*, 12 (4) : 297-312.

PARENT, G.H. 1970 : voir à BRETON, C. (oeuvre posthume)

PARENT, G.H. 1977 : cf. 09 / Fr ; 1975, 1985 : cf. 14 / Fr ; 1979 : cf. 18 / Fr.

PARENT, G.H. 1973 : cf. DE LANGHE, J.E. & alii.

PERROUD, {L.} (Dr) 1887. Aperçu sur la flore de Nancy et de la chaîne des Vosges. *Ann. Soc. Bot. Lyon*, 14 : 161-200 (1886) ; tiré à part : Nancy, 40 pp., 1887.

Source : MNHN, Paris

PETITMENGIN, M. 1900 (a). Sur quelques plantes rares et adventices en Lorraine. *Bull. Acad. Intern. Géogr. Bot.* (Le Mans), 9e année, 3e série, n° 122 (1.1.1900) : 32 ; n° 123 (14.2.1900) : 52-53 ; n° 124 (1.3.1900) : 77-79 ; n° 125-126 (1.IV. et 1.V.1900) : 110-112.

PETITMENGIN, M. 1900 (b). Sur quelques orchidées du plateau de Malzéville. *Bull. Acad. Intern. Géogr. Bot.* (Le Mans), 9, n° 127 (1.VI.1900) : 130-131.

PETITMENGIN, M. 1900 (c). Sur l'adaptation aux sols calcaires de plantes silicicoles. *Bull. Acad. Intern. Géogr. Bot.* (Le Mans), 9 : 194-195.

PETITMENGIN, M. 1901. Herborisation en Lorraine en 1900. *Le Monde des Plantes*, 3 (11) (1r juillet 1901) : 55-56.

PETITMENGIN, M. 1902. Promenades botaniques en Lorraine. 1901. *Bull. Acad. Intern. Géogr. Bot.* (Le Mans), 11, 3e sér. n° 148 (1.III.1902) : 42-44.

PETITMENGIN, M. 1903. Contributions à la Flore de Meurthe-&-Moselle. *Le Monde des Plantes*, 5, n° 19 (janvier 1903) : 10.

PETITMENGIN, M. 1904. Notes sur quelques nouveautés de la flore française. *Le Monde des Plantes*, 6, 2e sér., n° 30 (1.XI.1904) : 45-48.

PETITMENGIN, M. 1906 (a). Sur quelques nouveautés de la flore lorraine. *Bull. Séances Soc. Sci. Nancy*, III, 7 : 17-27.

PETITMENGIN, M. 1906 (b). Contribution à la flore de Lorraine et des Vosges. *Bull. Séances Soc. Sci. Nancy*, sér. 3, t. 7 : 212-214.

PETITMENGIN, M. 1907 (a). Sur deux nouveaux hybrides et quelques contributions nouvelles à la flore de la Lorraine. *Bull. Soc. Sci. Nancy*, sér. III, (8) : 145-148.

PETITMENGIN, M. 1907 (b). Mise au point de la flore lorraine. *C.R. Assoc. Fr. Avanc. Sci.*, 36e session, Reims 1907 : 234 et Mém. : 504-519.

PETITMENGIN, M. 1908. Notes sur quelques plantes lorraines. *Bull. Soc. Sci. Nancy*, sér. 3, t. 9, 9e année : 486-490.

PETITMENGIN, M. 1909 : voir à GODFRIN, J.

PIERROT, Ph. 1868 & 1869 : cf. 11 / Fr.

PIERROT, Ph. 1873. Les singularités des plantes : de l'albinisme. *Mém. Soc. Lettres, Sci. & Arts Bar-le-Duc*, 3 : 95-102.

PIERROT, Ph. 1877. Additions à la flore de la Meuse. Explorations faites dans les environs de Montmédy. *Mém. Soc. Philom. Verdun*, 8 : 295-327.

PIERROT, Ph. 1883 (a). Notice sur quelques plantes rares trouvées dans le voisinage de la frontière franco-belge aux environs de Virton-Montmédy. *Bull. Soc. Roy. Bot. Belg.*, 21 (2) : 237-241.

PIERROT, Ph. 1883 (b). Quelques annotations à propos des espèces signalées par M. Th. DURAND dans son travail publié au *Bull. Soc. Roy. Bot. Belg.*, 14.X.1882, p. 119 et suivantes. *Bull. Soc. Roy. Bot. Belg.*, 21 (2) : 241-243

Source : MNHN, Paris

PIERROT, Ph., CARDOT, J. (collab. VUILLAUME, {A.} & L. de BULLEMONT) 1882 et 1890. Liste des plantes vasculaires observées dans l'arrondissement de Montmédy (Meuse). Montmédy, impr. Pierrot, 15 pp. (2e édition en 1890, 13 pp.). Fut distribué avec le Mém. 3 (1891) de la Soc. Amat. Nat. N. Meuse.

PIERROT, Ph., CARDOT, J. & VUILLAUME, A. 1906. Catalogue des plantes vasculaires de l'arrondissement de Montmédy. Montmédy, impr. Ph. Pierrot - Caumont ; VII + 532 pp. (également publié dans les *Mém. de la Soc. Amat. Nat. N. Meuse* : voir le détail des équivalences dans le texte).

PILLOT, J. 1891. Notice sur la flore des environs de Damvillers. *Mém. Soc. Amat. Nat. N. Meuse*, 3 : 5-14.

POEVERLEIN, H. 1912. Die Rhinantheen Elsass - Lothringen. *Allgem. Bot. Zeitschr*, 17 (1-2) : 7-11 (1911).

POLLICH, J. 1776-1777 : cf. 08 / All.

POTONIÉ, H. 1885, 1910, 1923 : cf. 08 / All.

RAMEAU, J.-Cl. 1981 : coir à BUGNON, Fr. & alii.

RAUH, W. & SENGHAS, K. 1968 : cf. 08 / All.

RASTETTER, V. 1975 : voir à ENGEL, R. & alii.

REMY, E.A. 1858. Flore de la Champagne, description succincte de toutes les plantes cryptogames et phanérogames des départements de la Marne, des Ardennes, de l'Aube et de la Haute-Marne, leurs propriétés médicales, usages économiques, industriels et intérêt agricole. Manuel d'herborisation, par M. le docteur REMY père ...Reims, Impr. impér. de Luton ; XII + 281 pp.

RISTON, V. 1880. Le Plateau de Malzéville, près Nancy. *Fe. Je. Nat.*, 10, n° 111 (1.1.1880) : 31-32.

ROUX, Cl. & COLOMB, A. 1908 : cf. la 3e partie (biographies) / Fr.

ROUY, G. 1927. Conspectus de la Flore de France ou Catalogue général des espèces, sous-espèces, races, variétés, sous-variétés et formes hybrides contenues dans la "Flore de France". Paris, P. Lechevalier ; XVI + 319 pp., 1 photo.

ROUY, G. (& FOUCAUD, J. & CAMUS, E.-G) 1893 à 1913. Flore de France, ou description des plantes qui croissent spontanément en France, en Corse et en Alsace-Lorraine. *Ann. Soc. Sci. Nat. Charente-Inférr.*, supplément et tirage séparé : 14 tomes. Asnières, Paris & Rochefort (pour les détails de pagination : cf. LAWALRÉE, A. 1960 b, pp. 39-40) {cf. 00 ici}.

ROYER, J.-M. 1981 : voir à BUGNON, Fr. & alii.

RUPPERT, J. 1922, 1925 (a, b), 1938 : cf. 09 / Fr.

SAINT LAGER, J.-B. (Dr) 1885 : cf. la 3e partie (biographies) / Fr.

Source : MNHN, Paris

SAINT LAGER, J.-B. (Dr) 1894. Les nouvelles flores de France. Etude bibliographique. Paris, J.B. Baillière & Fils ; 31 pp.

SALMON, C.E. 1928. Bibliographical Notes. LXXXIX. F.W. SCHULTZ & C. BILLOT, "Archives de la Flore de France et d'Allemagne, 1836-1855". *J. Bot.*, 66 : 107-113.

SCHNEIDER, A. 1979 : voir à GEISSERT, Fr.

SENGHAS, K. 1968 : voir à RAUH, W.

SIMON, M. & GEISSERT, Fr. 1984. *Lindernia procumbens* (= *L. pyxidaria*), une plante alsacienne. *Bull. Soc. Bot. Centre-Ouest*, nouv. sér., 15 (1984) : 27-34, 2 pl. (cf. p. 31 : la critique de la flore de L. BOSSLER).

SCHULTZ, F.W. 1836-1840. Introduction à la Flore de France et d'Allemagne, 1836-1840 {non 1842 !}, distribuée aux abonnés du Flora Galliae et Germaniae Exsiccata. Bitche & Deux-Ponts {détails dans le texte}.

SCHULTZ, F.W. 1838 et 1849. Einige neue und weinig bekannte Pflanzenspecies Frankreichs und Deutschlands. *Flora*, 21 (2) : 642-646, 1838 ; 32 : 225-239, 1849 (cf. aussi *Henfrey Bot. Gaz.*, 1 : 257-258, 1849).

SCHULTZ, F.W. 1842-1855. Archives de la Flore de France et d'Allemagne. 1 (1 à 12), 1842 à 1848, Bitche : pp. 1-153 ; 2 (13 à 22), 1850 à 1855, Haguenau : pp. 155-350.
{Les dates de publications sont les suivantes : pp. 1-48 en 1842 ; pp. 49-76 en 1844 ; pp. 77-98 en 1846 ; pp. 99-154 en 1848 ; pp. 155-166 en 1850 ; pp. 167-194 en 1851 ; pp. 195-258 en 1852 ; pp. 259-282 en 1853 ; pp. 283-326 en 1854 ; pp. 327-350 en 1855}.

SCHULTZ, F.W. "1846" (b) {1845 !}. Flora der Pfalz enthaltend ein Verzeichniss aller bis jetzt in der bayerischen Pfalz und den angränzenden Gegenden Badens, Hessens, Oldenburgs, Rheinpreussens und Frankreichs beobachteten Gefässpflanzen, mit Angabe der Dauer der Blütezeit, aller bis jetzt bekanntgewordenen Fundorte und Finder, der Natur der Fundorte und geognostischen Beschaffenheit des Bodens, mit Merkmalen neuer und zweifelhafter Arten und anderen Bemerkungen, nach Kochs Synopsis und Taschenbuch der Deutschen und Schweizer Flora geordnet, und nebst Beifügung der Anordnung der Gattungen nach den Linnéischen Sexual systeme, der tabellarischen Übersicht der Ordnungen des natürlichen Systems, sowie der Gattungs - und Artenmerkmale, im Auszuge aus diesen Werken bearbeitet. Speyer ; 687 pp. (réédition en facsimile 1971, avec préface du Dr N. HAILER, chez J. Richter, Pirmasens) ; LXXVI + 575 pp. + Nachtrag, 35 pp.

SCHULTZ, F.W. 1850 (a). Zusätze und Berichtungen zu meiner Flora der Pfalz. *Flora*, 33 : 193-206, 209-218.

SCHULTZ, F.W. 1850 (b). Weitere Zusätze und Berichtungen zu meiner Flora der Pfalz. *Flora*, 33 : 450-454.

Source : MNHN, Paris

SCHULTZ, F.W. 1853. Einige Zusätze und Berichtigungen zu meiner Flora der Pflaz. *Flora*, 36 : 553-557.

SCHULTZ, F.W. 1854-1869. Archives de Flore. Journal Botanique ; 1 (déc. 1854 - déc. 1855) : pp. 1-206, 4 pl. lithogr., fasc. 1 à 13 ; 2 (1856-1858) : pp. 207-382, fascicules 14 à {24}. Weissenbourg, Deidesheim.

SCHULTZ, F.W. 1857 (a). Bemerkungen über einige in der bayerischen Pfalz beobachtete und einige andere Pflanzen. - Beiträge zur Flora der Pflaz. *Pollichia* (Landau), 1857 ; tiré à part, 37 pp.

SCHULTZ, F.W. 1857 (b). Beiträge zur Flora der Pfalz, nebst beobachtungen und Bemerkungen über einige andere Pflanzen. *Jahresb. Pollichia*, 15 : 97-133. {Bien que le titre soit différent, le texte est identique à celui du tiré à part, cité à la référence qui précède}.

SCHULTZ, F.W. 1857 (c). Bemerkungen über einige in der Baierischen Rhein-pflaz beobachtete Pflanzen. *Flora*, XL : 705-708.

SCHULTZ, F. 1859 (a) et 1861 (a). Zusätze und Berichtigungen zu meiner Flora der Pfalz. *Mitteil. Pollichia*, 16-17 (1859) : 1-20 ; 18-19 (1861) : 95-123 + 196.

SCHULTZ, F.W. 1859 (b). Weitere Zusätze zu meiner Flora der Pfalz. *Mitteil. Pollichia*, 16-17 : 323-329, 1 pl. lithogr.

SCHULTZ, F.W. 1861 (b). Berichtigung der Irrtümer, welche im Pflanzenverzeichnisse der "Prodromus topographiae medicae Weissenburgensis auctore Phil. Fr. BUCHHOLTZ" enthaltend sind. *Mitteil. Pollichia*, 18-19 : 63-73.

SCHULTZ, F.W. 1861 (c). Uber das *Herbarium normale*. *Mitteil. Pollichia*, 18-19 : 74-82.

SCHULTZ, F.W. 1864 (a). Grundzüge zur Phytostatik der Pfalz. *Mitteil. Pollichia*, 20-21 (1863) : 99-319 ; tiré à part : Weissenburg, 223 pp. (1864).

SCHULTZ, F.W. 1864 (b). Zusätze zu den Grundzüge zur Phytostatik der Pfalz. *Mitteil. Pollichia*, 20-21 (1863) : 441-448 ; publié avec le tiré à part des "Grundzüge", pp. 225-233 {+ additions, pp. 447-448}.

SCHULTZ, F.W. 1866 (a). Zusätze und Berichtigungen zu den in Pollichia XX und XXI abgedruckten Grundzügen zur Phytostatik der Pfalz. *Mitteil. Pollichia*, 22-24 : 139-198 ; tiré à part repaginé : 1-62.

SCHULTZ, F.W. 1866 (b). Nachtrag und Verbesserungen zu den Zusätzen und Berichtigungen zu den Grundzügen zur Phytostatik. *Mitteil. Pollichia*, 22-24 : 222-224.

SCHULTZ, F.W. 1871-1875. Beiträge zur Flora der Pfalz, I à IV. *Flora*, 54 (1871) : 62 pp. ; 55 (1872) : 23 pp. ; 56 (1873) : 13 pp. ; 58 (1874) : 20 pp. ; tiré à part : Regensburg, F. Neubauer, 118 pp. . (Le détail de la pagination dans *Flora* est le suivant : 54 : 321-329, 337-341, 353-359,

Source : MNHN, Paris

369-375, 385-391, 407-410, 423-426, 443-446, 450-457, 466-478 ; 55 : 257-264, 279-284, 295-300 ; 56 : 231-238, 247-251).

SCHULTZ, F.W. 1872-1874. Archives de la Flore d'Europe. Recueil Botanique. Weissenbourg en Alsace, chez l'auteur ; 32 pp.

SOYER - WILLEMET, {H.F.} 1825. Prodrome d'une Flore des Environs de Nancy. *Précis Travaux Soc. Roy. Sci. Lettres à Arts Nancy*, 1819 à 1823 : 60-61.

SOYER - WILLEMET, H.F. 1828. Observations sur quelques plantes de France, suivies du Catalogue des Plantes vasculaires des environs de Nancy. Nancy, C.J. Hissette, ou bien Bontoux & Grimblot ; in-8° ; 195 pp. (cf. pp. 135-195 pour le Catalogue).

SOYER - WILLEMET, H.F. 1829. Observations sur quelques plantes de France. *Precis Trav. Soc. Roy. Sci. Lettres & Arts Nancy*, 1824-1828 : 60-63. {Il s'agit du compte rendu du travail précédent}.

SOYER - WILLEMET, H.F. 1831. Observations sur certaines espèces d'*Arenaria* suivies d'une liste des plantes observées aux environs de Nancy. Paris, Impr. & Fond de Fain, 6 pp. (extrait du *Bull. Univ. des Sci. & Industrie*, 2e sect., avril 1831).

SOYER - WILLEMET, {H.F.} 1842. Rapport verbal sur la nouvelle édition de la Flore de M. HOLANDRE (fait en séance le 6 octobre 1842). *Le Bon Cultivateur, Rec. Agron. Soc. Centr. Agron. Nancy*, 22 (10-11) : 457-458.

SOYER - WILLEMET, {H.F.} 1843. Rapport sur la Flore de Lorraine de M. le Docteur GODRON (lu en séance le 1r juin 1843). *Le Bon Cultivateur, Rec. Agron. Soc. Centr. Agron. Nancy*, 23 (4-5-6) : 302-304.

STAFLEU, F.A. & COWAN, R.S. 1976 ss. : cf. 00

STEARN, W.T. 1950. BONNIER and DOUIN's Flore complète, illustrée ... de France, Suisse et Belgique. *J. Soc. Bibliogr. Nat. Hist.*, 2 (6) : 212-215.

SUARD, - 1843. Catalogue des plantes vasculaires du département de la Meurthe (extrait de LEPAGE, H. : Le département de la Meurthe, Statistique historique et administrative). Nancy, Ed. Pfeiffer, impr. J. Troup ; in-8° ; pp. 140-183 ; tiré à part, 46 pp.

TAILLEFERT, {E.} 1843 : cf. 01/Fr.

THÉOBALD, N. 1975. Montenach, Monographie d'un village lorrain. Collection des études historiques de la région de Thionville, n° 31. Vesoul, impr. M. Bon et Obernai, auteur - éditeur N. Théobald ; 211 pp., 37 ill. texte numérotées A - I et 1 - 28, 5 pl. h.t.

THIELENS, A. 1866. Une excursion botanique dans le Luxembourg français. *Bull. Soc. Roy. Bot. Belg.*, 5 : 258-272.

TIMBAL, J. 1979 : cf. 14/Fr.

Source : MNHN, Paris

VANDEN BERGHEN, C. 1967, 1973, 1978, 1983 (a, b) : voir à DE LANGHE, J.E. & alii.

VANNEROM, H. 1973, 1978, 1983 (a, b) : voir à DE LANGHE, J.E. & alii.

VERHULST, A. 1909 (c). Contribution à l'étude de la florule de Montmédy. Quelques habitations nouvelles. *Bull. Soc. Nat. Archéol. N. Meuse*, 21 : 1-2.

VERHULST, A. 1921. Contribution à la géographie botanique de la Lorraine. Etude du sol et de sa couverture végétale à Ecouviez - Grand-Verneuil. *Bull. Soc. Nat. Archéol. N. Meuse*, 33 : *Sci. Nat.*, 13-21.

VERHULST, A. 1926 : voir à DOLISY, A.

VERLOT, B. : voir à CALLAY 1879 et 1886.

VILMORIN (de), R. 1973 et ss. : voir à JOVET, P. ; 1973 et ss. : voir aussi à GUINOCHET, M.

VOSSELMANN, P. 1879-1881. La Flore d'Alsace depuis la mort de KIRSCHLEGER. *Journ. de Pharma. d'Als. Lorr.*, 1879 : 205-208, 224-228 ; 1880 : 17-19, 41-49, 90-95, 143-148, 201-206 ; 1881 : 62-67, 209-212.

VUILLAUME, A. 1889 à 1893. Memento botanique. Plantes rares ou peu communes de l'arrondissement de Montmédy. *Mém. Soc. Amat. Nat. N. Meuse*, 1 (1889) : 61-64 ; 4 (1892) : 94-100 ; 5 (1893) : 148-152.

VUILLAUME, A. 1882, 1906 : voir à PIERROT, Ph.

VUILLEMIN, P. 1885. Sur la répartition de quelques plantes en Lorraine. *Bull. Soc. Sci. Nancy*, 2e sér., t. 7 (XVII), 17e année (1884) : P.V. (séance du 15.V.1884), XXIV-XXVI.

VUILLEMIN, P. (Dr) 1886. Notice sur la flore des environs de Nancy (Présenté au 15e congrès de l'Assoc. Franç. Avanc. Sci. ; extrait de "Nancy et la Lorraine", pp. 333-369) ; tiré à part : Nancy, Berger-Levrault, 33 pp.

VUILLEMIN, P. 1887. Herborisation au plateau de Malzéville. *Assoc. Fr. Avanc. Sci.*, 15e session Nancy, 1886 ; 1 : 141-142.

VUILLEMIN, P. 1893, 1895 : cf. 09 / Fr ; 1907 : cf. 14 / Fr ; 1890 : cf. la 3e partie (biographies) / Fr.

WALDNER, H. 1876. Excursionsflora von Elsass - Lothringen. Heidelberg, Winter ; in-8° ; 126 pp., 2 cartes h.t.

WALDNER, H. 1879. Beitraege zur Excursionsflora von Elsass - Lothringen. Heidelberg ; 40 pp.

WALTER, Em. 1919. Causerie sur la distribution géographique de quelques plantes vosgiennes. *Bull. Assoc. Philom. Als. Lorr.*, 6 : 9-13.

WALTER, Em. 1926 (a) : cf. 01 / Fr.

WALTER, Em. 1926 (b) et 1931. Modifications survenues dans la flore d'Alsace et de Lorraine depuis 1870. Notes rectificatrices. *Bull. Soc. Bot. Fr.*, 73 : 5-61 (1926) ; tiré à part : Saint-Dizier (1931).

Source : MNHN, Paris

WALTER, Em. 1938 (b). Compte rendu de l'excursion botanique dans la région de Dabo et de Wangenbourg du 28 juin 1936. *Bull. Soc. Hist. Nat. Moselle*, 35 : 83-89.

WALTER, Em. 1938 (c). La flore des châteaux féodaux en Vasgovie. *Bull. Soc. Niederbronn Hist. & Archéol.*, 4 : 1-19 ; tiré à part : Niederbronn, 19 pp.

WALTER, Em. 1938 : voir à DUBOIS, G. & alii.

WALTER, Em. 1965, 1982 : voir Anonyme.

WANLIN, M. 1959. Réflexions sur les paysages botaniques de la région de Longwy. *Bull. Assoc. "Amis du Vieux Longwy"*, 2 (2) : 95-99.

WARION, A. 1860 : cf. 09 / Fr.

WEIHE (von), K. : voir à GARCKE, A. : cf. 08 / All.

WILLEMET, P.R. 1780. Phytographie économique de la Lorraine, ou recherches botaniques sur les plantes utiles dans les arts. Nancy, Veuve Leclerc ; 142 + 7 pp., 1 pl.

WILLEMET, P.R. 1802 : cf. 12 / Fr.

WILLEMET, {P.R.} 1805. Phytographie encyclopédique ou Flore de l'ancienne Lorraine et des départements circumvoisins. Nancy, Guinard, 3 vol. in-8°, an XIII {1805}.

WILLEMET, {P.R.} 1808. Phytographie encyclopédique ou Flore économique. Paris, divers libraires ; 3 vol. in-8° : I = VIII + 8 + 464 pp. ; II = 465-932 ; III = 933-1394 + tables = 1-94 pp. {+ 8 pp.}.

WINTER, F. 1875. Die Flora des Saargebietes. *Verhandl. Naturhist. Vereins Preuss. Rheinl. Westph.*, 32 (= 4e sér., t. 2) : 273-290.

WINTER, F. 1913-1914. Zur Flora des Vereinsgebietes. *Sitzungsb. Naturhist. Ver. Preuss. Rheinl. Westf.*, 1913 : D 146-153 (1914) et 1914 : D 71-82 (1916).

WOHLFARTH, R. : voir à HALLIER, E. : cf. 08 / All.

WOLFF, P. & ZEHFUSS, H.D. 1982 : cf. 08 / All.

WOLFF, P. 1979 : voir à ENGEL, R. & alii.

WÜNSCHE, O. 1916 : cf. 08 / All.

ZEHFUSS, H.D. 1982 : voir à WOLFF, P., cf. 08 / All.

ZIMMERMANN, {Fl.} 1957. Société d'histoire naturelle de la Moselle. (C.R. Séance du 20.12.1956). *Cahiers lorrains*, 9 (2) : 31.

ZIMMERMANN, {Fl.} 1959. Société d'histoire naturelle de la Moselle. (C.R. Séance du 2 juillet 1958). *Cahiers lorrains*, 11 (2) : 23.

ZIMMERMANN, Fl. 1960. Notes sur quelques stations d'espèces végétales rares de notre flore locale. *Bull. Soc. Hist. Nat. Moselle*, 38 : 111-114.

ZIMMERMANN, Fr. 1925 (a, b) : cf. 11 / All.

Source : MNHN, Paris

Anonyme ("Dr Z.") 1891. Arbres extraordinaires. Hêtre tortillard de Dain, près de Metz. *La Nature*, Paris, 19 (2), 1891, n° 945 (11.VII.1891) : 96, 2 photos.

Anonyme 1912. Le *Genista supina*, nouveau pour la Lorraine. *Le Monde des Plantes*, 2e sér., 14e année, n° 74 : 8.

Anonyme ("Service forestier de la Moselle") 1935. Deux stations de buis dans le département de la Moselle. *Bull. Soc. Hist. Nat. Moselle*, 34 : 245-248.

Anonyme 1938. Les Hêtres tortillards. *Revue Sci. Bourbonnais*, 1938 (3-4) : 79-80.

ABEL, Ch. 1876-1880. Sur la Cuscute. *Mém. Acad. Metz*, 1876 : 53 ss., 1877 : 10 ss, 1880 : 6 ss.

AESCHIMANN, D. 1981. Etude biosystématique du *Silene vulgaris* s.l. (*Caryophyllaceae*) dans le domaine alpin. La sous-espèce *glareosa* dans les éboulis de Bourgogne. *Saussurea*, 12-1981 : 33-47, 2 fig., 10 photos.

ALBERTUS, Y. 1979. Les Orchidées de Lorraine. *Etudes Touloises*, 15 : 33-34.

ALBERTUS, Y. 1982. Les Orchidées de Lorraine. Les espèces. *Etudes Touloises*, 25 : 34.

ALBERTUS, Y. & BUCKEL, D. 1975. A propos des Orchidées de notre département. *Bull. Soc. Hist. Nat. Moselle*, 41 : 125-168.

ALBERTUS, Y. & BUCKEL, D. 1979 (a). Orchidées lorraines. *Bull. Soc. Hist. Nat. Moselle*, 42 : 47-71.

ALBERTUS, Y. & BUCKEL, D. 1979 (b). Compléments (à la note de R. JOLIN sur les Orchidées du Toulois). *Etudes Touloises*, 17 : 34-37.

ALBERTUS, Y. & BUCKEL, D. 1981. Orchidées lorraines. Note 2. *Bull. Soc. Hist. Nat. Moselle*, 43 : 129-131. {Concerne *Epipactis palustris*}.

ALBERTUS, Y. & BUCKEL, D. 1983. Les Orchidées lorraines (pp. 154-162), *In* : Actes du Premier Séminaire d'Evaluation des Richesses naturelles de Lorraine. Metz, Institut européen d'Ecologie ; in-4°, XVI + 254 pp.

ALBERTUS, Y. & BUCKEL, D. 1986. Orchidées lorraines. Note 3. *Bull. Soc. Hist. Nat. Moselle*, 44 : 113-125.

ALBERTUS, Y. 1974 : voir à BUCKEL, D.

AMBLARD, D. 1887. Note sur la luzerne tachetée, *Medicago maculata* Willd. *Mém. Acad. Metz*, 2e période, LXVe année, 3e sér., 13e année (1883-1884) : 251-252.

AUQUIER, P. 1969. *Festuca hervieri* (Saint-Yves) Patzke et son var. *costei* (Saint-Yves) Auquier (Graminae). *Bull. Jard. Bot. Nation.* (Bruxelles), 39 : 119-123.

Source : MNHN, Paris

AUQUIER, P., DUVIGNEAUD, J. & LAMBINON, J. 1976. A propos d'*Acer cappadocicum* Gleditsch distribué antérieurement par la Société d'Echange. *Soc. Ech. Pl. Vascul. Eur. occ. & Bassin Médit.*, 16 : 79-81.

AYMONIN, G.G. 1959 (a). Essai d'une monographie écologique du *Daphne cneorum*. *Rev. Génér. Bot.*, 66 : 281-328.

AYMONIN, G.G. 1959 (b). Quelques particularités de la répartition géographique de *Daphne cneorum*. *C.R. Som. Soc. Biogéogr.*, 308 : 82-88.

BARBICHE, R. Th. 1893 : cf. la 3e partie (biographies) / Fr.

BECKER, M. 1972. Quelques observations morphologiques chez le chêne sessile et chez le chêne pédonculé. *Bull. Soc. Bot. Fr.*, 119 : 231-236.

BEHR, R. (collab. D. TYTECA) 1979. La découverte de l'Ophrys de Botteron à Guignicourt-sur-Vence. *Bull. Soc. Hist. Nat. Ardennes*, 68 (= 85), 1978 : 46-49.

BEHR, R. 1980. Sortie du 20 mai 1979. Les Orchidées dans les Ardennes. *Bull. Soc. Hist. Nat. Ardennes*, 69 (= 86), 1979 : 4-5.

BELHOMME, E.N. 1857. Note sur l'apparition de l'*Arabis rosea* à Metz, in : "Communications diverses". *Mém. Acad. Metz*, XXXVIII (1856-1857) : 155-160 (cf. pp. 155-156).

BELHOMME, {E.N.} 1859. Note sur l'Orobanche. *Mém. Acad. Metz*, XL (1858-1859) : 139-140, 1 pl. (cf. aussi XLI (1860) : 18 = C.R. de séance).

BELHOMME, {E.N.} 1862. Note sur les bourgeons reproducteurs du *Ranunculus lingua*. *Bull. Soc. Bot. Paris*, IX : 241.

BELHOMME, {E.N.} 1855 : voir à TAILLEFERT, E.

BELLARD, A. & GEISSENHOFFER, A. 1969. Les arbres tortillards de Novéant. *C.R. Séa. Soc. Hist. Nat. Moselle*, n° 209, mai 1969 : 4.

BENOIST, R. 1907. Sur un saule monstrueux. *Bull. Soc. Hist. Nat. Ardennes*, 14 (= 14), 1907 : 30-31.

BERTON, A. 1940. *Galinsoga aristulata* en Moselle. *Le Monde des Plantes*, 241 : 3.

BESTEL, F. 1897 & 1898. Les trèfles de la flore ardennaise. Description des espèces. Importance au point de vue de la production des fourrages. *Bull. Soc. Hist. Nat. Ardennes*, 4 (= 4), 1897 : 22-32, 5 (= 5), 1898 : 17-26.

BESTEL, F. 1904. Inflorescences monstrueuses de Plantain. *Bull. Soc. Hist. Nat. Ardennes*, 11 (= 11), 1904 : 25-27, 1 pl.

BEYER, R. 1898. Über *Linum leonii* Schultz und einige andere Formen der Gattung *Adelolinum* (Rchb. a. G.). *Verhandl. Bot. Ver. Prov. Brandenburg*, 40 : LXXXII-XCIV.

BILLOT, C. 1847. Beobachtungen über die Hybridität des *Gnaphalium neglectum* Soyer. *Flora*, 30 (21.III.1847) : 165-167.

Source : MNHN, Paris

BILLOT, C. & SCHULTZ, F. 1848. Extrait du Flora oder botanische Zeitung 1847, n° 11 {*Gnaphalium neglectum* Soyer-Willemet}, In : F. SCHULTZ, *Archives de Flore de France et d'Allemagne*, 1 (12) : 147-150 et 150-153.

BLASCHKE, Fr. 1964. Über *Ophrys*-Bastarde mit einer Beschreibung von x *Ophrys montenachii*, einer neuer Form der natürlichen Kreuzung von *Ophrys apifera* und *fuciflora* . *Jahresb. Naturwiss. Ver. Wuppertal*, 19 : 25-30, 1 fig., 1 photo coul. en couvert.

BOURNÉRIAS, J. (Mde) 1980. Un Ophrys critique à rechercher et à respecter strictement : l'Ophrys de Botteron. *L'Orchidophile*, 11 (41) : 1516-1517, 1 photo coul.

BOURNÉRIAS, M. 1976. Quelques stations de *Calamagrostis arundinacea* (L.) Roth en forêt d'Argonne (département des Ardennes, Marne, Meuse, France). *Natura Mosana*, 29 (1) : 7-11.

BRETON, C. 1892. Note sur le *Malachium aquaticum* . *Mém. Soc. Amat. Nat. N. Meuse*, 4 : 50-51.

BRETON, C. 1894. Un hybride du genre *Viola*. Une forme gynobase du *Carex montana* . *Mém. Soc. Amat. Nat. N. Meuse*, 6 : 88.

BRIARD, Em. 1880 (a). *Carex pilosa* . *Fe. Je. Nat.*, 10 (1879-1880), n° 116 (1.VI.1880) : 106.

BRIARD, Em. 1880 (b). Floraison anormale du Colchique. *Fe. Je. Nat.*, 11, n° 121 (1.XI.1880) : 14 ; n° 122 (1.XII.1880) : 31-32.

BRIARD, Em. 1881. Notes sur quelques Tulipes de la Flore de France. *Fe. Je. Nat.*, XI, n° 129 (1.VII.1881) : 121-122 ; n° 130 (1.VIII.1881) : 133-134.

BRIARD, Em. 1881 (a). {Rectification sur des plantes des environs de Nancy (*Thlaspi montanum* et *Tulipa sylvestris*)}. *Fe. Je. Nat.*, XII, n° 142 (1.VIII.1882) : 124.

BRIARD, Em. 1881 (b). Hybridité des Linaires. *Fe. Je. Nat.*, XIII, n° 146 (1.XII.1882) : 22-23.

BRIARD, Em. 1883. Fleur anormale de *Tulipa sylvestris* . *Fe. Je. Nat.*, XIII n° 153 (1.VII.1883) : 114.

BROYER, Ch. 1947. Les Hêtres tortillards. *Bull. Soc. Nat. Archéol. Pays de l'Ain*, 61 (janvier 1947) : 91-95, 1 photo p. 90.

BRUNOTTE, C. 1895. Contribution à l'étude de la flore de la Lorraine. Note sur la présence aux environs de Nancy de l'*Isatis tinctoria* et du *Trifolium resupinatum* . *J. Bot.*, 9 : 376-381 (16.X.1895) ; tiré à part : 5 pp.

BRUNOTTE, C. 1901. Observations sur l'inflorescence de *Leontopodium alpinum* et sur deux renoncules de la flore lorraine. *Rev. Génér. Bot.*, 13 (1901) : 427-433, pl. 10.

BRUNOTTE, C. 1904. Observations d'une liane anormale de Houblon bisexuée. *Bull. Soc. Sci. Nancy*, sér. 3, t. 5 (4) : 173-179, pl. 2.

Source : MNHN, Paris

BUCKEL, D. & ALBERTUS, Y. 1974. Les Orchidées de Lorraine. *Soc. Hist. Nat. Moselle, Activités*, 1973, n° 2 : 1-3.

BUCKEL, D. 1975, 1979 : voir à ALBERTUS, Y.

CAMUS, A. 1928 : voir à CAMUS, E.-G.

CAMUS, E.-G. (collab. CAMUS, A.) 1928. Iconographie des Orchidées d'Europe et du Bassin méditerranéen. Paris, P. Lechevalier ; 559 pp., 237 fig., pl. suppl. 123-133, 1 portr. auteur (+ 1 vol. de 1921 : 72 pp., 122 pl.).

CARBIENER, R. & OURISSON - HEILIGENSTEIN, N. 1961. A propos d'une deuxième station de *Crocus biflorus* Mill. dans l'Est de la France. Considérations sur des problèmes éco-physiologiques posés par certains *Crocus*. *Bull. Assoc. Philom. Als. Lorr.*, 11 : 51-59.

CARON, Br. 1978, 1979 (a) : voir à GEHU, J.-M. & alii.

CAYASSE, V. 1932. Recherches sur le parasitisme du Gui. *Bull. Soc. Hist. Nat. Ardennes*, 26 (= 39), 1931 : 31-34.

CAYASSE, V. 1935. La moutarde noire (*Sinapis alba* L.) employée comme engrais vert. *Bull. Soc. Hist. Nat. Ardennes*, 30 (= 43), 1935 : 192.

CÉZARD, N. 1937 (a). Notes pour la flore lorraine. Stations nouvelles de *Vallisneria spiralis* L. et *Lepidium latifolium* L.. *Bull. Mens. Soc. Sci. Nancy*, 1937 : 10-11.

CÉZARD, N. 1937 (b). *Lycopersicum esculentum* Mill. sur les bords de la Meurthe. *Bull. Mens. Soc. Sci. Nancy*, 1937 : 49-51.

CÉZARD, N. 1937 (d). *Eschscholtzia californica* en Meurthe-&-Moselle. *Le Monde des Plantes*, 5e sér., 38, n° 228 : 44.

CÉZARD, N. 1938 (b). {*Galega officinalis* à Dieulouard}. *Le Monde des Plantes*, 5e sér., 39, n° 234 : 45.

CÉZARD, N. 1939 (b). L'aire de répartition de *Sisymbrium supinum* L.. *Bull. Mens. Soc. Sci. Nancy*, nouv. sér. 2 (4) : 34-37.

CÉZARD, N. 1946. Notes pour la Flore lorraine. Sur une lacune de l'atlas de la Flore de GODFRIN et PETITMENGIN. *Bull. Soc. Sci. Nancy*, nouv. sér., 1946 (7) : 5-6.

CÉZARD, N. 1957. Une station nouvelle de *Sisyrinchium bermudianum* L.. *Bull. Mens. Soc. Sci. Nancy*, 16 (4) : 180-182.

CÉZARD, N. 1958. Miscellanées. *Bull. Soc. Sci. Nancy*, 17 (4) : 220.

CÉZARD, N. 1962. *Galega officinalis* en Lorraine. *Le Monde des Plantes*, 57, n° 337 (oct.-déc. 1962) : 7.

CÉZARD, N. 1969 (a). Un *Rumex* de la Seille. *Bull. Acad. & Soc. Lorr. Sci.*, 8 (3) : 241-244.

CÉZARD, N. 1969 (b). A propos de *Rumex*. *Le Monde des Plantes*, 64, n° 364 : 23.

CÉZARD, N. 1936 : voir à NICOLAS, E.

Source : MNHN, Paris

CÉZARD, N. 1938 (a) : cf. 08 / Fr ; 1939 (a) : cf. 11 / Fr ; 1971 : cf. 10 / Fr.

CÉZARD, R. 1964 (a) : Germination in vitro de quelques Orobanchacées en présence de racines de différentes plantes. *Bull. Ec. Nation. Sup. Agron. Nancy*, 7 (1) : 64-69.

CÉZARD, R. 1973. Quelques remarques concernant la phytosociologie, l'écologie et la biologie de plusieurs espèces appartenant au genre *Orobanche*. COLUMA, IVe Congrès Intern. Ecol. & Biol. . Mauvaises herbes, Marseille 1973 : 160-189.

CHABOISSEAU, Th. 1862 : cf. 08 / Fr.

CHAULIAGUET, J. 1898. Etudes médicales sur les genres *Arum* et *Actaea*. Travail du Laboratoire d'Histoire naturelle de la Faculté de Médecine (8.IV. 1897). Paris, Impr. F. Levé ; 332 pp., 5 pl.

CHAUTARD, J. 1865. Sur la présence de l'acide caproïque dans les fleurs du *Satyrium hyrcinum* . *Mém. Acad. Stanislas*, 1864 : 255-256.

CHOUL, M. 1969, 1971 : voir à HEIM de BALSAC, H.

CLAIRE, Ch. 1900. Etudes sur les Centaurées du Nord-Est de la France. *Bull. Acad. Intern. Géogr. Bot.*, 9e année, 3e sér., n° 122 (1.1.1900) : 21-31 ; n° 123 (1.II.1900) : 43-49 ; n° 124 (1.III.1900) : 65-74 ; tiré à part repaginé : 1-27.

CLAIRE, Ch. 1905. Nouvelles observations sur les *Centaurea* . *Bull. Acad. Intern. Géogr. Bot.*, 14, 3e sér., n° 184 : 56.

CLARINVAL, - (Colonel) 1862. Lettre à M. de SCHOENEFELD sur le *Primula variabilis* trouvé près de Nancy. *Bull. Soc. Bot. Fr.*, 9 : 165-166.

CLARINVAL, M. 1874. L'if, le chiendent, la cuscute. Réponses à quelques questions d'économie rurale. *Mém. Acad. Nation. Metz*, 1872 : 399-406 (LIV, 3e sér., 2e année).

CLOUET, Fr. (abbé) 1846. Notice sur le cerisier mahaleb et sur Sainte Lucie, près de Sampigny (Meuse). *Mém. Soc. Philom. Verdun*, 3 : 239-254.

COULON, Fr. 1981. Section "Orchidées d'Europe". Bilan d'une saison d'activités. *Naturalistes belges*, 62 (3-4) : 87-98, 3 fig.

COULON, Fr. 1982. Section Orchidées d'Europe. Rapport des activités 1980-1981. *Naturalistes belges*, 63 (5-6-7) : 135-137.

COULON, Fr. 1984. Section "Orchidées d'Europe". Rapport des activités 1982-1983. *Naturalistes belges*, 65 (3) : 97-105, 2 fig.

CUGNAC (de), A. 1939 (a). Deux rares graminées messicoles à rechercher en Lorraine et dans l'Est de la France : *Bromus grossus* Desf. ex DC. et *Bromus arduennensis* Dmrt. C.R. Premier Congrès Lorrain Soc. Sav. Est France ; *Bull. Mens. Soc. Sci. Nancy* (1939) 2 : 121-128.

CUGNAC (de), A. 1939 (b). Une anomalie remarquable de *Melilotus altissima* Thuill. . *Bull. Soc. Hist. Nat. Ardennes*, 33 (= 46), 1938 : 12-13.

Source : MNHN, Paris

CUGNAC (de), A. 1954. Le Brome des Ardennes. L'étonnante carrière d'une espèce rare des confins ardennais. *Bull. Soc. Nat. Luxemb.*, 58 (= 47) (1953) : 38-75, 2 pl., 1 carte h.t.

DAMIENS, Ch. 1879. Courses menthologiques, *In* : B. VERLOT, Le Guide du Botaniste herborisant. Paris, J.B. Baillière & Fils ; pp. 429-437.

DARDAINE, P. 1974-1975. Présence en Lorraine de *Centranthus angustifolius* DC. *Le Monde des Plantes*, 69, n° 380 : 7 (1974) et 70, n° 382 : 5 (1975).

DARDAINE, P. 1976. Une station de *Ptychotis saxifrage* (L.) Lor. & Barr. en Lorraine méridionale. *Le Monde des Plantes*, 71, n° 387 : 4.

DARDAINE, P. 1979. Nouveau venu en Lorraine : le *Lathyrus pannonicus* (Jacq.) Garcke subsp. *asphodeloides* (Gouan) Bassler. *Le Monde des Plantes*, 74, n° 399 : 7.

DARDAINE, P. 1983. *Impatiens capensis* Meerb. (*Impatiens biflora* Walter), nouvelle espèce pour la Meurthe-&-Moselle. *Le Monde des Plantes*, 79, n° 415-416 : 13.

DELAFOSSE, W. 1959. Les Orchidées du pays messin. *Mém. Acad. Nation. Metz*, CXXXVII-CXXXVIII, 5e sér., t. IV (1956-1957) : 75-85.

DE LANGHE, J.E. 1962. Les Violacées de Belgique et des régions limitrophes. *Naturalistes belges*, 43 (5) : 177-190.

DE LANGHE, J.E. & DUVIGNEAUD, J. 1966. L'écologie de *Carex otrubae* Podp. var. *subcontigua* (Kükenth.) D.L. & J.D. comb. nov. *Bull. Jard. Bot. Etat* (Bruxelles), 36 (3) : 281-286.

DEMORIANE, H. 1968. A la lumière de récentes découvertes, voici enfin révélée la véritable origine des fameux Bois de Bagard. *Connaissance des Arts*, janvier 1968.

DEPASSE, S. 1969. *Carex halleriana* Asso (*Cyperaceae*) dans le Laonnois (Aisne, France). *Lejeunia*, nouv. sér., 47 ; 8 pp., 1 fig.

DÉSÉGLISE, A. 1876. Catalogue raisonné ou énumération méthodique des espèces du genre Rosier, pour l'Europe, l'Asie et l'Afrique, spécialement les Rosiers de la France et de l'Angleterre. *Bull. Soc. Roy. Bot. Belg.*, 15 : 176-405, 491-602.

DIDIER, B. 1975 : voir à ROYER, J.-M.

DILLEMANN, G. 1951. La répartition du *Cypripedium calceolus* en France et le problème de sa disparition. *Bull. Soc. Bot. France*, 98 : 145-148.

DILLEMANN, G. & POUCQUES (de), M.-L. 1954. Le pollen du *Sorbus latifolia* Pers. et son origine hybride. *Bull. Soc. Bot. Fr.*, 101 : 239-240.

DOLISY, A. 1924. Les *Rosa* observés de part et d'autre de la frontière par feu DOLISY (publié par Paul ERRARD et signé "P.E."). *Bull. Soc. Nat. Archéol. N. Meuse*, 36 : 9-10.

Source : MNHN, Paris

DONNEAUX, A. 1981. Contribution à l'étude cytotaxonomique du genre *Galium* L. s.l. (*Rubiaceae*) en Belgique et dans les régions voisines. *Lejeunia*, nouv. sér., 103 ; 74 pp.

DUMONT, R. 1964 : voir à JOCHUM, M.

DURIN, L., MULLENDERS, W. & VANDEN BEGHEN, C. 1964 : cf. 18 / Fr.

DUVAL, R. 1979. Une anomalie végétale peu connue au pays de Jeanne d'Arc : les hêtres tortillards de Sionne. *Les Vosges*, 1979 (3) : 13, photos.

DUVAL - JOUVE, J.-M. 1868. Des *Salicornia* de l'Hérault. *Bull. Soc. Bot. Fr.*, XV : 132-140, 160-178, 2 pl. {cf. p. 176 pour les Salicornes de Vic-sur-Seille}.

DUVIGNEAUD, J. 1966. Extension de *Senecio vernalis* Waldst. & Kit. en Lorraine française et en Belgique. *Bull. Soc. Roy. Bot. Belg.*, 99 (2) : 380-381.

DUVIGNEAUD, J. 1976. Présence d'*Elatine hexandra* en Argonne. *Bull. Soc. Hist. Nat. Ardennes*, 65 (= 82), 1975 : 48-49.

DUVIGNEAUD, J. 1978. Les Cuscutes de la vallée de la Moselle (*Cuscuta europaea, C. gronovii* var. *calyptrata* et *C. lupuliformis*). *Natura Mosana*, 31 (1) : 22-27.

DUVIGNEAUD, J. 1979. Le Buis (*Buxus sempervirens* L.) à Gruyères (Département des Ardennes, France). *Bull. Soc. Hist. Nat. Ardennes*, 68 (= 85), 1978 : 42-45.

DUVIGNEAUD, J. 1983. Les forêts de la région de Rémilly (pp. 93-99), *in* : Inventaire hiérarchisé des zones naturelles du département de la Moselle. Metz, Institut européen d'écologie, mai 1983. {Concerne les hêtres tortillards}.

DUVIGNEAUD, J., LAMBINON, J. & RENARD, J. 1976. L'épineux problème de Pulmonaires de Belgique et des régions voisines (genre *Pulmonaria, Boraginaceae*). Acquis et incertitudes. *Naturalistes belges*, 57 : 209-218.

DUVIGNEAUD, J. 1958 et 1959 (a) : cf. 18 / Fr.

DUVIGNEAUD, J. 1966 : voir à DE LANGHE, J.E. ; 1976 : voir à AUQUIER, P.

ENGEL, R. 1960. Les Orchidées du jardin botanique du col de Saverne. *Bull. Assoc. Philom. Als. Lorr.*, 10 (8) : 175-177.

ENGEL, R. 1968. L'espèce collective *Ranunculus auricomus* L. dans l'Est de la France. *Bull. Assoc. Philom. Als. Lorr.*, 13 (1) : 67-94, Pl. I-VIII, 2 cartes.

ENGEL, R. 1981 (a). *Ophrys apifera* Huds. subsp. *jurana* Ruppert ex W. Zimmermann. *Bull. Assoc. Philom. Als. Lorr.*, 18 : 15-32, 2 pl.

ENGEL, R. 1981 (b). Observations sur la présence d'*Ophrys scolopax* Cav. dans la vallée de la Meuse. *Bull. Soc. Hist. Nat. Moselle*, 43 : 133-141, 2 photos.

Source : MNHN, Paris

ENGEL, R. 1982. *Ophrys apifera* Huds. subsp. *jurana* Ruppert ex Zimmermann. *Bull. Assoc. Philom. Als. Lorr.*, 18 (1981) : 15-32, 2 pl. (8 photos n. bl.).

ENGEL, R. 1977, 1978, 1979, 1980 : cf. 15 / Fr ; 1985 : cf. 11 / Fr.

ERRARD, P. 1911. Une plante nouvelle pour l'arrondissement de Montmédy : *Eragrostis minor* Host . *Bull. Soc. Nat. Archéol. N. Meuse*, 23 : 35.

ERRARD, P. 1913. Une trouvaille intéressante, *Orobanche minor* Sutton. *Bull. Soc. Nat. Archéol. N. Meuse*, 25 : 16-19.

ERRARD, P. 1921. A propos de *Matricaria discoidea* . *Bull. Soc. Nat. Archéol. N. Meuse*, 33 : 45-48.

ERRARD, P. 1923. Une plante nouvelle pour l'arrondissement de Montmédy : *Gagea sylvatica* Loud. . *Bull. Soc. Nat. Archéol. N. Meuse*, 35 : 9-10.

ERRARD, P. 1924 : voir à A. DOLISY.

FLICHE, P. 1879. Note sur la découverte du *Goodyera repens* aux environs de Nancy. *Mém. Acad. Stanislas*, 4e sér. 11, 1878 : 269-279 ; tiré à part : Nancy, Berger-Levrault, 11 pp.

FLICHE, P. 1897 : voir à MATHIEU, A.

FLICHE, P. 1902 : cf. 08 / Fr.

FLORENTIN, R. (P ?) 1903. Sur la naturalisation des composées américaines en France. *Fe. Je. Nat.*, IV, 34, n° 397 (1.XI.1903) : 18.

FLORENTIN, P. & LIENHART, R. 1924. Présence aux environs de Nancy de *Sisyrinchium bermudianum* L. . *C.R. Hebdom. Séa. Soc. Biol.*, 1 (90) : 1057-1058.

FOURNEL, D. 1837 : cf. 08 / Fr.

FOURNIER, P. 1942. A propos du panais urticant. *Bull. Soc. Bot. Fr.*, 89 : 45-46.

FRANCK, J. 1979 : voir à GEHU, J.-M. & alii.

FRANÇOIS, J. {1975}. Montenach. Fascinantes et sauvages orchidées. Sans lieu ni éditeur, non daté et non paginé {20 pp., dessins n. bl., 1 photo coul.}.

FRIEDEL, J. 1925. Fleurs anormales d' *"Asperula odorata"* L. présentant le type 3 au lieu du type 4 normal. Simples remarques sur quelques anomalies de symétrie florale. *Assoc. Fr. Avanc. Sci.*, 48e session, Liège 1924 : 436-440.

FRIEDEL, J. 1928. Une hépatique à fleurs doubles trouvée dans la forêt de Haye (Nancy). *C.R. Soc. Biol.*, XCIX : 411.

FRIREN, A. (abbé) 1895. Deux orchidées nouvelles pour la Lorraine. *Bull. Soc. Hist. Nat. Moselle*, 19 : 118.

FRIREN, A. 1904. Tératologie du *Taraxacum* . *Fe. Je. Nat.*, IV, 34, n° 402 (1.III.1904) : 128.

FRIREN, A. 1905 (a). L'*Impatiens parviflora* L. à Metz. *Fe. Je. Nat.*, 35 (1904-1905) : 46.

Source : MNHN, Paris

FRIREN, A. 1905 (b). Tératologie végétale. *Fe. Je. Nat.*, IV, 35, n° 411 (1.I. 1905) : 46-47, 1 fig.

GAIN, E. 1905. Sur l'hétérostylie de la pulmonaire officinale. *Rev. Génér. Bot.*, 17 : 272-276, 3 fig.

GALLÉ, E. 1900. Orchidées lorraines. Formes nouvelles et polymorphisme de l'*Aceras hircina* Lindl., ou *Loroglossum hircinum* Reich. Actes Ir Congrès Intern. Bot. Paris 1900 : 112-117, pl. I-VI ; tiré à part : Lons-le-Saulnier, impr. L. Declume ; 8 pp., 6 pl.

GARDET, G. 1931 : voir à NICOLAS, E.

GÉHU, J.-M., CARON, Br. & FRANCK, J. 1979 (a). Essai de clé pour les Salicornes annuelles présentes sur les côtes du projet de carte floristique I.F.F.B. . *Docum. Florist.*, 2 (1) : 17-24.

GÉHU, J.-M. & GÉHU - FRANCK, J. 1979 (b). Les salicornes annuelles de la partie française du projet I.F.F.B. et leur distribution géographique. *Docum. Florist.*, 2 (1) : 25-44, 8 cartes.

GÉHU, J.-M., GÉHU - FRANCK, J. & CARON, Br. 1978. Les *Salicornia emerici* et *ramosissima* du littoral méditerranéen français. *Acta Malacitana*, 4 (1978) : 79-88.

GÉHU - FRANCK, J. 1978, 1979 (a, b) : voir à GÉHU, J.-M.

GEISSENHOFFER, A. 1969 : voir à BELLARD, A.

GEISSERT, Fr. 1982 : cf. 18 / Fr.

GEORGE, L. (Mlle) 1931. Observations sur *Sorbus aria, Sorbus torminalis* et leur hybride. *Assoc. Fr. Avanc. Sci.*, 55e session Nancy : 234-235.

GEORGE, L. (Mlle) 1932 (a). L'hybridation dans le genre *Sorbus* . *Assoc. Fr. Avanc. Sci.*, Congrès de Bruxelles : 251-253.

GEORGE, L. (Mlle) 1932 (b). Observations sur le *Sorbus confusa* Gremli (*S. aria x torminalis*) . *C.R. Acad. Sci. Paris*, 194 : 741-743.

GERMAIN, L. 1895. Le Sceau de Salomon dans la symbolique lorraine. *Mém. Soc. Lettres, Sci. & Arts Bar-le-Duc*, 4 (24), 3e sér., IV, 1895 : Pr.-Verb.

GILLOT, X. (Dr) 1898. Anomalie florale du *Loroglossum hircinum* Rich. . *Bull. Assoc. Fr. Bot.* (Le Mans), 1, n° 11 (1.XI.1898) : 67-68.

GLATH, P.E. 1958. La forêt de Bitche. *Bull. Soc. Niederbronnoise Hist. Archéol.*, 7 (1958) : 129-156.

GODFRIN, J. 1905. Nouvelles stations de *Plantago arenaria* Wald. et Kit. aux environs de Nancy. *Bull. Soc. Bot. Fr.*, 52 : 214-218 ; *Bull. Soc. Sci. Nancy*, 3e sér., 1, 6e année (1905) : 15-18.

GODRON, D.A. 1843 (b). De l'hybridité dans les végétaux. Nancy, thèse inaugurale ; in-4°, 22 pp. ("1844").

Source : MNHN, Paris

GODRON, D.A. 1843 (c). Monographie des *Rubus* qui croissent naturellement aux environs de Nancy. *Mém. Soc. Sci. Lettres & Arts Nancy* pour 1842 : 55-99 ; tiré à part : Nancy, Grimblot, Raybois & Cie ; 45 pp.

GODRON, D.A. 1846. De l'existence aux environs de Sarrebourg d'une plante propre aux terrains salifères. *Mém. Acad. Stanislas*, 1846 : 60-69.

GODRON, D.A. 1850. Le genre *Rubus* considéré au point de vue de l'Espèce. *Mém. Soc. Sci. Lettres & Arts Nancy*, 1849 : 210-238 ; tiré à part, Nancy, 31 pp. (1850).

GODRON, D.A. 1863 (a). De l'origine hybride du *Primula variabilis* . *Mém. Acad. Stanislas* 1862 : 206-215 ; tiré à part : Nancy, Impr. Vve Raybois, 12 pp. {Republié aussi dans les "Opuscules botaniques", vol. I (5, 2)}.

GODRON, D.A. 1863 (b). De L'origine hybride du *Primula variabilis* . *Bull. Soc. Bot. Fr.*, 10 : 178-182.

GODRON, D.A. 1864. Mémoire sur les Fumariées à fleurs irrégulières et sur les causes de leur irrégularité. *Mém. Acad. Stanislas*, 1864 ; tiré à part : Nancy, Veuve Raybois, 16 pp., 1 pl. {Reproduit dans le Recueil "Contr. Fl. de France", 6, puis dans les "Contr. ... hybrides" 3, puis dans les "Opuscules botaniques" (I, 1)}.

GODRON, D.A. 1870. Les hêtres tortillards des environs de Nancy. *Mém. Acad. Stanislas*, 1869 : 317-332 ; tiré à part : Nancy, Sordoillet & Fils. {Reproduit dans le Recueil "Contrib. Fl. Fr." (10)}.

GODRON, D.A. 1872 (1) et 1874 a (2). Observations sur les pétales du *Ranunculus auricomus* L. . Première édition : Nancy, 1872, in-8°, 4 pp. . Seconde édition : *Mém. Acad. Stanislas*, 1874 : 91-99 et tiré à part, 1874, in-8° : 11 pp. {Reproduit dans le Recueil "Contr. Fl. Fr." (13), puis dans les "Contr. ... Hybridité" (8), puis dans les "Opuscules botaniques" (I, 1)}.

GODRON, D.A. 1873. De l'hybridité dans le genre Sorbier. *Rev. Sci. Nat. Montpellier*, 2 : 443-447, 1 pl. ; tiré à part, non daté, 15 pp. {Reproduit dans le Recueil "Opuscules botaniques" I(13)}.

GODRON, D.A. 1874 (b). Nouvelles études sur les hybrides de *Primula grandiflora* et *officinalis* . *Mém. Acad. Stanislas*, 1873 : 55-76 ; tiré à part : Nancy, Berger-Levrault, 24 pp.

GODRON, D.A. 1875 (c). Les Cuscutes et leurs ravages dans nos cultures. *Ann. Soc. Centr. Agric. Nancy*, 2 : 63-69 ; tiré à part, Nancy, 9 pp.

GODRON, D.A. 1876 (a). Note sur le *Rosa glauca* de Villars. *Bull. Soc. Roy. Bot. Belg.*, 15 : 485-491 ; {Reproduit dans le Recueil "Contr. Fl. Lorr." (19) et dans les "Contrib. Hybridité" (11)}.

Source : MNHN, Paris

GODRON, D.A. 1876 (b). Note sur le *Sorbus latifolia* Pers. . *Rev. Sci. Nat.* (Montpellier), 5 : 27-30. {Reproduit dans le Recueil "Opusc. Bot.", II (11)}.

GODRON, D.A. 1876 (c). Note sur deux formes remarquables d'une plante voisine du *Papaver rhoeas* L. *Bull. Soc. Sci. Nancy*, 2e sér., t. 2, (5) : 127-129 (1876).

GODRON, D.A. 1876 (d). Note sur un hybride du genre *Veronica* . *Mém. Acad. Stanislas*, 1875 : 155-158.

GODRON, D.A. 1876 (d). Examen tératologique d'un pied de *Rubus caesius* . *Bull. Soc. Sci. Nancy*, sér. 2, t. 2, (5), 9e année : 130-133. {Reproduit dans le Recueil "Contr. Fl. Fr." (17) et dans les "Contr. ... Hybridité" (10)}.

GODRON, D.A. 1877 (a). Arrivée à Nancy de l'*Elodea canadensis* . *Bull. Soc. Sci. Nancy*, sér. 2, t. 3 (6), 10e année : 99-102 ; tiré à part, Nancy, 4 pp. {Reproduit dans le Recueil "Contr. Fl. Fr." (18)}.

GODRON, D.A. 1878. Nouvelles observations sur les *Primula* de la section *Primulastrum* . *Mém. Acad. Stanislas*, 1877 : 343-361 ; tiré à part : Nancy ; Berger-Levrault ; 23 pp. . {Reproduit dans "Contrib. ... Hybridité" (13), et dans les "Opuscules bot." (I, 7)}.

GODRON, D.A. 1880 (a). Modifications qu'éprouvent les plantes des lieux humides ou des eaux tranquilles lorsqu'elles se développent actuellement dans une eau courant. *Mém. Acad. Stanislas*, 4e sér. t. XII, CXXXe année, 1879 : 358-364. {Reproduit dans le Recueil "Contr. Fl. Fr." (21)}.

GODRON, D.A. 1880 (b). {Arrivée à Nancy de l'*Helodea canadensis*}. *Bull. Soc. Bot. Fr.*, 27 : 49.

GRÉLOT, P. 1899-1901. Nouvelles notes tératologiques sur le *Veronica prostrata* L. . *Rev. Génér. Bot.*, 11 : 5-17, 1899 et 13 : 417-426, fig. 89-105, 1901.

GUILLAUME, A. 1948 : cf. 14 / Fr.

GUINIER, Ph. 1924. Observations à propos de la découverte du *Sisyrinchium Bermudianum* aux environs de Nancy. *C.R. Hebdom. Séa. Mém. Soc. Bot.*, 1 (90) : 1059-1060.

GUINIER, Ph. 1933. Les races de Pin sylvestre de l'Est de la France et des régions limitrophes. Suppl. au *Bull. trim. Soc. lorr. Amis des Arbres*, 11, n° 51 bis, mai 1933, 12 pp., 4 fig.

GUINIER, Ph. 1951. Deux formes affines d'Alisiers *Sorbus latifolia* Pers. et *Sorbus confusa* Gremli. *Bull. Soc. Bot. Fr.*, 98 : 86-88.

GUINIER, Ph. 1961. Trois Conifères de la Flore vosgienne. *Bull. Soc. Bot. Fr.* (85e session extraord., 1959), 106 : 168-183.

GUYOT, H. 1939. Les "jolis fous" de Rémilly. *Bull. Soc. Lorr. Amis des Arbres*, n° 74, février 1939 : 21-24.

Source : MNHN, Paris

GUYOT, J. 1979. Les hybrides *Viola alba x odorata* et *Viola hirta x odorata*. Proposition de classement. *Le Monde des Plantes*, 74, n° 399 : 1-3.

HAFFNER, P. 1956 (b), 1969 (b), 1970, 1978, 1984 : cf. 09 / All.

HAILER, N. 1968 : cf. 09 / All.

HAMANT, C. 1938. {*Cytisus sessilifolius* près de Nancy}. *Le Monde des Plantes*, 5e sér., 39e année, n° 234 : 45.

HARIOT, P. 1898. Les Cypripèdes. *Le Naturaliste*, 2e sér., t. 12 (= 20) : 142-144, 2 fig.

HARIOT, P. 1900. Les Orchidées indigènes. *Le Naturaliste*, 2e sér., t. 14 (= 22) : 81-83.

HARLAY, V. 1901. Sur la composition des tubercules de l'avoine à chapelet. *Bull. Soc. Hist. Nat. Ardennes*, 8 (= 8), 1901 : 8-18.

HARLAY, V. 1902. Sur la présence de saccharose, ou sucre de canne, dans les tubercules de *Carum bulbocastanum* Koch . *Bull. Soc. Hist. Nat. Ardennes*, 9 (= 9), 1902 : 21-25.

HARLAY, V. 1906. Sur les deux formes symétriques de l'*Arum maculatum* . *Bull. Soc. Hist. Nat. Ardennes*, 13 (= 13), 1906 : 22-27, 1 pl.

HARMAND, J. 1887 et 1888. Description des différentes formes du genre *Rubus* observées dans le département de Meurthe-&-Moselle. Première partie (théorique). Deuxième partie (descriptive). *Rev. Bot.*, 5 (1886-1887) : 322-334 ; VI (1887-1888) : 300-351, 50 pl. ; tiré à part : Auch, G. Foix, 68 pp., 50 pl., 1888.

HAYON, J.-Cl. 1966 : voir à PELT, J.-M.

HEIM, Fr. 1892. Recherches médicales sur le genre *Paris*. Etude botanique, chimique, physiologique suivie d'un Essai sur les indications thérapeutiques. Paris, Société d'Editions scientifiques ; 156 pp., pl.

HEIM de BALSAC, Fr. & HEIM de BALSAC, H. 1933 : cf. 13 / Fr.

HEIM de BALSAC, H. & CHOUL, M. 1969. Les causes possibles de l'augmentation d'*Hydraecia petasitis* Dbld. en Lorraine belge et française durant l'année 1968 (*Noctuidae*). *Alexanor*, 6 (1) : 33-40.

HEIM de BALSAC, H. & CHOUL, M. 1971. La biocénose où se développe la chenille d'*Hydraecia petasitis* Dbld. *Alexanor*, 7 (1) : 23-33.

HEIM de BALSAC, H. 1928 (b) : cf. 13 / Fr.

HEIM de BALSAC, H. & MAYAUD, N. 1930 : cf. 13 / Fr.

HEIMANN, G. 1936 (a, b) : voir à WALTER, Em.

HERMANN, F. 1937. *Stipa pennata* und *Teucrium chamaedrys* . *Hercynia*, 1 (1) : 121-123.

HOLANDRE, {J.J.J.} 1849 (a). Note sur une Orobanche de la Primevère de Chine. *Bull. Soc. Hist. Nat. Moselle*, 5 : 55-56.

Source : MNHN, Paris

HOLANDRE, J.J.J. 1849 (b). Observations sur l'*Anemone ranunculoides* . *Bull. Soc. Hist. Nat. Moselle*, 5 : 59 (cf. aussi p. 2).

HOLANDRE, J.J.J. 1849 (c). Note sur le *Cardamine pratensis* . *Bull. Soc. Hist. Nat. Moselle*, 5 : 60.

HUMBERT, Fr. (Dr) 1876 (a). Observations sur la disposition des organes de la fécondation dans les espèces du genre *Primula*. Nouvelle forme hybride de ces espèces pour notre flore locale. *Bull. Soc. Sci. Nancy*, sér. 2, t. 1 (3), 8e année (1875) : 51-53.

HUMBERT, Fr. 1876 (b) et 1877. Essai monographique sur les roses du bassin de la Moselle. *Bull. Soc. Sci. Nancy*, 2e sér., t. 2 (4), 1876, 9e année : 46-81 (voir aussi p. 91) ; tiré à part : Nancy, Berger-Levrault, 1877, 40 pp. (paginé : 5-40).

HUMBERT, Fr. 1880. A propos de la floraison de l'*Elodea canadensis* L. Cl. Rich. . *Bull. Soc. Sci. Nancy*, sér. 2, t. 4 (10), 12e année (1879) : 79-80.

HUMBERT, Fr. 1881. Note sur la découverte de *Crepis nicaeensis* et de *Sideritis montana* aux environs de Nancy. *Bull. Soc. Sci. Nancy*, sér. 2, t. 5 (12), 1880, 13e année : 72-76 (et C.R. p. 33).

HUMBERT, {Fr.} 1884. *Diplotaxis erucastrum* aux environs de Nancy. *Bull. Soc. Sci. Nancy*, sér. II, t. VI (XVI), 16e année (1883) : IX.

HUSSON, T.B.N.L. 1825. Des Orobanches et de leur influence sur les plantes qu'elles affectionnent. *J. Soc. Sci. de Strasbourg*, 2 (1825) : 262-272.

ISSLER, Em. 1932. Les espèces du groupe *Ribes rubrum* L. qui se rencontrent en Europe. *Bull. Soc. Dendrol. Fr.*, 82 : 34-39.

JOCHUM, M. 1960. Les hêtres tortillards de Bellefontaine. *Bull. Soc. Etu. Sci. Nat. Reims*, n° 53 : 4-6.

JOCHUM, M. & DUMONT, R. 1960. Au sujet des hêtres tortillards de Nancy et environs. *Bull. Soc. Etu. Sci. Nat. Reims*, n° 48 : 4.

JOLIN, R. 1979. Les Orchidées du Toulois. *Etudes Touloises*, n° 17 : 25-33, 22 dessins (texte : pp. 25-29 + fig. pp. 30-33).

JORDAN, A. 1855. Notice sur plusieurs plantes nouvelles et autres, *In* : C. BILLOT, Annotations à la Flore de France et d'Allemagne. Haguenau, V. Edler, pp. 12-33, 43-50 (cf. pp. 12-16).

KALTEISEN, M. 1977. AHO - Exkursion nach NO Frankreich (9-12.VI.1977). Arbeitskreis "Heimische Orchideen" Baden - Württemberg, 9 (4).

KAPP, E. 1961. Apparition de *Bidens frondosa* (L.) em. Greene (= *B. melanocarpus* K.H. Wieland) dans l'Est de la France. *Bull. Soc. Bot. Fr.*, 106 (85e session extraordinaire 1959) : 162-163.

Source : MNHN, Paris

KIEFFER, J.J. (abbé) 1908 (b). Notice sur *Echinops sphaerocephalus* . *Bull. Soc. Hist. Nat. Moselle*, 25 : 127-128.

KLEIN, E.J. 1939. Plantation de rosiers le long de la ligne Maginot en France. (séance du 12.XII.1938). *Bull. Mens. Soc. Nat. Luxemb.*, 49 (= 33) (1939) : 63.

KLOPFENSTEIN, El. & TOUSSAINT, Ph. 1984, 1985, 1986 : cf. 09 / Be.

KRAUSE, Ernst H.L. 1912. Beiträge zur Gramineen Systematik. III. Systematische Uebersicht der in Elsass - Lothringen beobachteten Setarien. *Beihefte Bot. Centralbl.*, 29 (2) : 127-146.

KRAUSE, E.H.L. 1913-1915 : cf. 08 / Fr.

LAMBINON, J. 1967. *Pastinaca sativa* L. subsp. *urens* (Req. ex Godron) Čelak. en Belgique et dans le nord de la Lorraine. *Natura Mosana*, 20 (4) : 81-86.

LAMBINON, J. 1982. *Allium paniculatum* L. signalé erronément en Lorraine française. *Dumortiera*, 23 : 32.

LAMBINON, J. 1976 : voir à AUQUIER, P. , 1976 : voir à DUVIGNEAUD, J. & alii 1976 ; 1983 : voir à MAQUET, P.

LANDWEHR, J. 1977. Wilde Orchideeën van Europa. s' Graveland, Vereniging tot Behoud van Natuurmonumenten in Nederland ; 2 vol. ; 575 pp. en tout, 258 pl. coul. (aquarelles), ill. texte.

LANDWEHR, J. 1982. Les Orchidées sauvages de France et d'Europe. Lausanne, Edit. Piantanida ; 2 vol.

LANDWEHR, J. 1983. Les Orchidées sauvages de Suisse et d'Europe. Lausanne, Piantanida ; 2 vol.

LANGE, - 1915. Süntelbuchen. *Mitteil. Deutsch. Dendrol. Ges.*, 1915, Nr 24 : 301, pl. 32.

LAWALRÉE, A. 1950. *Le Rorippa microphylla* en France. *Bull. Soc. Bot. Fr.*, 97 (7-9) : 212-213, 1 fig.

LAWALRÉE, A. 1955. L'expansion de *Crepis sancta* (L.) Babc. subsp. *nemausensis* (Gouan) Babc. . *Bull. Soc. roy. Bot. Belg.*, 87 : 203-205.

LAWALRÉE, A. 1969. A propos de *Sisymbrium supinum* L. (*Cruciferae*) : les oiseaux ont-ils introduit des plantes de Fennoscandie en Europe médiane et méridionale et inversement ? *Bull. Jard. Bot. Nation.*, 39 (1) : 1-16.

LECTARD, P. 1966 : voir à PELT, J.-M.

LEHURAUX, E. 1927. Plante introduite dans l'arrondissement de Verdun. *Bull. Soc. Philom. Verdun*, 1927 (1) : 20-21.

LEHURAUX, E. 1934. L'herbe de Thierville. *Mém. Soc. Philom. Verdun*, 18 : 229-230.

LEHURAUX, E. 1940. Plante adventice de la région : le *Galinsoga* . *Bull. Soc. Nat. Archéol. N. Meuse*, 51-52 (1939-1940) : 7-8.

Source : MNHN, Paris

LEMAIRE, A. 1870. *Lepidium draba* . *Fe. Je. Nat.*, I (3), (1.VII.1870) : 36.

LIENHART, R. 1962. Présence en Lorraine de l'hybride *Anemone nemorosa* L. x *Anemone ranunculoides* L. . *Bull. Soc. Sci. Nancy*, 2 (1) : 39-40.

LIENHART, R. 1924 : voir à FLORENTIN, P.

LUCY, A. 1837. De l'orme tortillard. *L'Austrasie* (rev. du NE de la Fr.), décembre 1837 : 486-487.

MAILFAIT, P. 1900. Note sur l'avoine à chapelet. *Bull. Soc. Hist. Nat. Ardennes*, 7 (= 7), 1900 : 31-32.

MAILFAIT, P. 1906. Note sur le *Polygala comosa* . *Bull. Soc. Hist. Nat. Ardennes*, 13 (= 13), 1906 : 38-40.

MAILLARD, L. 1901. Réflexions biologiques sur la présence de la vanilline chez une Orchidée indigène, l'*Epipactis atrorubens* Hoff. . *Bull. Séa. Soc. Sci. Nancy*, III, 2 (4), 1901 : 140-146,(avec un résumé dans : *Fe. Je. Nat.*, IV, 32, n° 383 (1.IX.1902) : 226-227).

MAIRE, R. 1895 : cf. 08 / Fr.

MAIRE, R. 1900. Présentation d'une orchidée rare en Lorraine. (Séance du 2 juillet 1900). *Bull. Séances Soc. Sci. Nancy & Réunion Biol. Nancy*, 3e sér., t. 1 (5), juin-juillet 1900 : 177-178.

MAQUET, Ph. & LAMBINON, J. 1983 : cf. 09 / Be.

MAROT, P. 1968. Recherche sur les sculptures en bois de "Sainte Lucie" : les Foullon. *Le Pays Lorrain*, 1968 : 2-43, ill.

MATHIEU, A. 1858. Flore forestière. Description et Historique des végétaux ligneux qui croissent spontanément en France. Nancy, Grimblot, Veuve Raybois & Cie ; XV + 384 pp.

MATHIEU, A. 1860. Flore forestière. Description et histoire des végétaux ligneux qui croissent spontanément en France et des essences importantes de l'Algérie. Suivies d'une méthode analytique pour en déterminer les principales espèces pendant l'hiver et précédées d'un dictionnaire de mots techniques. Nancy, N. Grosjean Libr. ; Paris, Mde Veuve Bouchard - Huzard ; XXVIII + 455 pp. (édit. 2).

MATHIEU, A. 1877. Flore forestière par A. MATHIEU. Description et histoire des végétaux ligneux qui croissent spontanément en France et des essences importantes de l'Algérie. Paris, Berger-Levrault & Veuve Bouchard - Huzard ; Nancy, N. Grosjean ; XXVI + 618 pp. (édit. 3).

MATHIEU, A. & FLICHE, P. 1897. Flore forestière. Description et histoire des végétaux ligneux qui croissent spontanément en France et des essences importantes de l'Algérie. (Quatrième édition, revue par P. FLICHE). Paris, J.B. Baillière & Fils ; Nancy, Jacques Libr. ; XXXII + 705 pp.

Source : MNHN, Paris

MEYER, M. 1965. Note sur quelques stations de *Peucedanum cervaria* et d'autres ombellifères intéressantes pour la Moselle (séance du 18.6.1964). *Cahiers Lorrains*, nouv. sér., 17 (1) : 24.

MOHAMED, H. 1983. Nouvelles stations de *Helleborus viridis* L. subsp. *occidentalis*. *Bull. Soc. Hist. Nat. Ardennes*, 72 (= 89), 1982 : 23.

MONARD, Ch. 1878-1880. Note sur plusieurs espèces du genre *Calamintha*. *Bull. Soc. Hist. Nat. Moselle*, 15 : 148-156.

MORLOT, {L.} (Mlle) 1969. "Faux de Verzy", "Fous de Rémilly" et autres hêtres tortillards. *C.R. Séances Soc. Hist. Nat. Moselle*, 209 (mai 1969) : 2-3.

MOUZE, L. 1952. Modifications observées sur des pieds de *Stachys palustris* ayant végété en milieu sec. *Bull. Soc. Hist. Nat. Ardennes*, 41 (= 59), 1951 : 28-29.

MOUZE, L. 1962. Monstruosité sur *Galium erectum* Huds. observée à Flabas le 28 juillet 1961. *Bull. Soc. Hist. Nat. Ardennes*, 51 (= 69), 1961 : 56.

MOUZE, L. 1964. Plantes découvertes dans le Vouzinois en 1963. *Bull. Soc. Hist. Nat. Ardennes*, 53 (= 71), 1963 : 38-40. {Concerne *Trapa natans*}.

MUGNIER, L. 1931. Roses de l'Est (Marne, Aube, Meuse, Haute-Saône). *Bull. Soc. Bot. Fr.*, 78 : 102-105.

MULLENDERS, W. 1964 : voir à DURIN, L. & alii.

MULLER, S. 1977. Note sur la répartition de *Calla palustris* L. *Soc. Hist. Nat. Moselle, Activités* 1977 : 23-24.

NEY, D. 1912. Die Süntelbuche. *Mitteil. Deutsch. Dendrol. Ges.*, 21 : 110-114.

NICOLAS, E. 1909. La variabilité des Orchidées lorraines. *Fe. Je. Nat.*, IV, 39, n° 462 (1.IV.1909) : 115-117.

NICOLAS, E. 1926. L'*Ophrys devenensis* (Rchb. fil.) en Lorraine. *Bull. Soc. Sci. Nancy*, 4 (3) : 112-114.

NICOLAS, E. 1935. Sur les origines européennes probables de *Nicotiana rustica* L.. *Bull. Soc. Hist. Nat. Moselle*, 34 : 221-234.

NICOLAS, E. & CÉZARD, N. 1936. Sur la présence à Nancy de *Schkuria bonariensis* Hook. & Arn.. *Soc. Sci. Nancy*, 1936, n° 10 : 239-241, 2 fig.

NICOLAS, E. & GARDET, G. 1931. Sur l'extension, en Lorraine, de *Sisyrinchium bermudiana* L.. *C.R. Congrès Assoc. Avanc. Sci., Nancy* 1931 : 482-483.

NOËL, P. 1934. Le Pin sylvestre en Lorraine. *Ec. Nation. Génie Rural Eaux For.*, Nancy ; 74 pp.

NOIREL, U. 1932. Le Sorbier de Létricourt. *Pays Lorrain*, 24 (5), mai 1932 : 233-235, 1 photo.

NOUVEAU, R. 1975. A propos "Les Chanottes". *Etudes Touloises*, 3 : 54-56. {Concerne *Papaver somniferum*}.

OURISSON - HEILIGENSTEIN, N. 1961 : voir à CARBIENER, R.

Source : MNHN, Paris

PANAU, Ch. 1890. Note sur un *Salix* observé à Verdun. *Mém. Soc. Amat. Nat. N. Meuse*, 2 : 51-52.

PARENT, G.H. 1974. Etudes chorologiques et écologiques sur la flore lorraine. Note 1 : *Carex praecox* Schreb. en Lorraine orientale et remarques sur *Carex curvata* Knaf (*Cyperaceae*). *Bull. Jard. Bot. Nation. Belg.*, 44 : 73-184, 5 fig.

PARENT, G.H. 1975. Etudes chorologiques et écologiques sur la flore lorraine. Note 2 : *Acer x dieckii* Pax dans le Toulois. *Dumortiera*, 1 : 20-30, 6 fig.

PARENT, G.H. 1977. L'écologie de *Sisyrinchium montanum* Greene (*Iidaceae*) en Forêt d'Argonne et en Lorraine. *Bull. Soc. roy. Bot. Belg.*, 110 : 77-84.

PARENT, G.H. 1978 (a). La répartition de *Leucoium vernum* L. dans les limites de la carte de l'Institut floristique franco-belge et son intérêt biogéographique. *Docum. Florist.*, 1 (2), avril 1978 : 25-42, 1 carte.

PARENT, G.H. 1978 (b). Le genre *Sisyrinchium* dans les limites de la carte de l'Institut Floristique Franco-belge. *Docum. Florist.*, 1 (2), avril 1978 : 43-55.

PARENT, G.H. 1979. L'Ophrys de Botteron dans le département des Ardennes (France). *Natura Mosana*, 32 (3) : 132-145.

PARENT, G.H. 1980 (collab. D. STEMGEE). *Ophrys x albertiana* dans les limites de la carte I.F.B.L. . *Dumortiera*, 16 : 4-7, 1 fig.

PARENT, G.H. 1982. Quelques données nouvelles concernant l'*Ophrys* de Botteron. *L'Orchidophile*, 13 (50) : 29-31, 2 photos coul.

PARENT, G.H. 1984. Le Lis martagon (*Lilium martagon* L.) en Lorraine française. *Docum. Florist.*, III (1 - 2 - 3) : 17-21.

PARENT, G.H. 1986 (a). Etudes écologiques et chorologiques sur la Flore lorraine. Note 6. La Gentiane jaune (*Gentiana lutea* L.) dans le département de la Moselle. *Bull. Soc. Hist. Nat. Moselle*, 44 : 127-140, 1 carte.

PARENT, G.H. 1986 : cf. 09 / Be.

PATZKE, E. 1962. *Festuca hervieri* (St-Yves) Patzke grad. nov., Französische Schwingel, eine neue westeuropäische Art. *Decheniana*, 114 (2) : 212-213.

PEITZ, E. 1967. Gestalt - und Farb - Abwandlungen an Orchideen insbesondere bei *Ophrys fuciflora*. Dhaun, Schloss Dhaun (Nahe), non paginé, {16 pp.} ; 136 photos n. bl., 8 phot. coul.

PEITZ, E. 1970. *Aceras - Orchis - Bastarde* . *Die Orchidee*, 21 (4) : 249-255, 1 pl.

PELT, J.-M., HAYON, J.-Cl. & LECTARD, P. 1966. Observations de quelques anomalies chez *Paris quadrifolia* L. . *Bull. Acad. Soc. Lorr. Sci.*, 6 (1) : 27-30.

Source : MNHN, Paris

PÉPIN, {P.D.} 1861. Le hêtre tortueux. *Revue horticole*, 1861 : 84.

PERNOT, M. 1979. Note sur une exceptionnelle crucifixion en bois de Sainte Lucie. *Pays Lorrain*, 2 - 1979 : 80.

PERROUT, R. 1911 : cf. 11 / Fr.

PETITMENGIN, M. 1900 (b) : cf. 08 / Fr.

PETITMENGIN, M. 1904. Sur un cas de fasciation dans *Carlina vulgaris* L. . *Bull. Acad. Intern. Géogr. Bot.*, 13, 3e sér., n° 174 - 175 - 176 (V - VI - VII.1904) : 137-141, 3 fig.

PETITMENGIN, M. 1906 (c). Note sur le *Gnaphalium neglectum* . *Bull. Assoc. Pyrénées Exsicc.*, 1905-1906.

PICARD, J. 1939. Nouvelle variété de *Ophrys apifera* subsp. *jurana* Ruppert. C.R. Premier Congrès lorrain Soc. Sav. Est France ; *Bull. Mens. Soc. Sci. Nancy*, 9 bis (1938) : 137-140.

POUCQUES (de), M.-L. 1951 (a). Etude chromosomique du *Sorbus latifolia* Pers. et *Sorbus confusa* Gremli. *Bull. Soc. Bot. Fr.*, 98 : 89-92, 10 fig.

POUCQUES (de), M.-L. 1951 (b). Etude chromosomique de quelques *Sorbus* . *Bull. Soc. Sci. Nancy*, nouv. sér., 10 (3) : 41-46.

POUCQUES (de), M.-L. 1953. La différenciation de certains *Sorbus* par le pollen. *Bull. Soc. Sci. Nancy*, nouv. sér., 12 : 133-135.

POUCQUES (de), M.-L. 1954 : voir à DILLEMANN, G.

RENARD, R. 1976 : voir à DUVIGNEAUD, J. & alii.

RICHARD, L. 1904. Cas de tératologie dans le *Plantago media* . *Bull. Soc. Hist. Nat. Ardennes*, 11 (= 11) 1904 : 25.

RICHARD, L. 1927. Note au sujet de *"Matricaria discoidea"* . *Bull. Soc. Hist. Nat. Ardennes*, 21 (= 34), 1926 : 74.

RICHARD, {L.} 1929. Note sur un *Plantago media* monstrueux. *Bull. Soc. Hist. Nat. Ardennes*, 24 (= 37), 1929 : 91, 1 pl. h.t.

RICHARD, L. 1931. *Plantago* monstrueux. *Bull. Soc. Hist. Nat. Ardennes*, 26 (= 39), 1931 : 120-121.

RISTON, V. 1881. Curieux cas de végétation. *Fe. Je. Nat.*, XI (131), 1.X.1881 : 152.

ROYER, J.-M. 1977. Remarques au sujet des localités limites de *Centranthus angustifolius* et de *Ptychotis saxifraga* dans le Nord-Est. *Monde des Plantes*, 391 : 1.

ROYER, J.-M. & DIDIER, B. 1975. *Seseli annuum* L. en forêt d'Arc (département de la Haute-Marne) : Etude biogéographique et phytosociologique. *Bull. Soc. Sci. Nat. Archéol. Haute-Marne*, XX (12), 4e trim. 1975 : 313-321, 2 fig.

Source : MNHN, Paris

RUPPERT, J. 1922. Der Hunneberg bei Forbach, ein lothringisches Orchideen - Paradies, 1922. *Bull. Assoc. Philom. Als. Lorr.*, VI, 4, 27e année : 221-225.

RUPPERT, J. 1925 (a, b), 1938 : cf. 09 / A11.

SAHLIN, C.I. 1974. The Origin of *Taraxacum blomgrenii* and *T. petterssonii*. *Svensk Bot. Tidsckrift*, 68 : 304-314, 4 fig.

SAHLIN, C.I. 1975. Some new *Taraxaca* from the Mosel valley. *Svensk Bot. Tidsckrift*, 69 : 161-174.

SAULCY (de), F. 1876. Quelques observations sur le genre *Viola*. *Bull. Soc. Hist. Nat. Moselle*, 14 : 149-154.

SCHRADER, C. 1893. Note sur *Rosa gallica* {L.} et *Rosa repens* Scop. aux environs d'Insmingen. *Bull. Soc. Hist. Nat. Moselle*, 18 : 99-100, 1 tabl. h.t.

SCHULTZ, C.H. (BIPONTINUS) 1835. *Orobanche teucrii* Schultz. *Flora*, XVIII (13) : 200-202, 1 pl.

SCHULTZ, F.W. 1827. {*Anemone vernalis*}. *Bot. Zeitung*, 1827 : 667.

SCHULTZ, F.W. 1829 (a). Beitrag zur Kenntnis der deutschen *Orobanchen*. Von Fr. W. SCHULTZ für seine Freunde in Druck gegeben. Mit einer lithographischen Tafel. München ; 12 pp.

SCHULTZ, F.W. 1829 (b). Correspondenz. *Flora*, 12 (29) : 464.

SCHULTZ, F. {W.} 1846 (a). Description d'une Orobanche nouvelle, et notice sur l'*Asplenium lanceolatum*. *Arch. Flore Fr. & Allem.*, fasc. 7 : 96-97.

SCHULTZ, F.W. 1847 (a). Nachschrift {zu Billot 1847} nebst Bemerkungen über andere Bastarde und über den Begriff von Gattung und Art. *Flora*, 30 : 167-169.

SCHULTZ, F.W. 1847 (b). *Orobanche kochii*, eine neue deutsche Art. *Flora*, 30 : 65-67, pl. II.

SCHULTZ, F. {W.} 1861. Tabelle der in der Pflaz und in den benachbarten Gegenden vorkommende Arten der Gattung *Verbascum* Sowie der in diesem Gebiete bereits gefundenen und noch suchenden Bastarde aus derselben. *Mitteil. ... Pollichia*, Jahrg. 18-19 (1861) : 24-28, 63-73.

SCHULTZ, F.W. 1868. Etude sur quelques *Carex* (Alsace). Haguenau, V. Edler, 12 pp., 2 pl.

SCHULTZ, F.W. 1848 : voir à BILLOT, C.

SOEST (van), J.L. 1954. *Taraxacum Braun-Blanquettii* et quelques autres *Taraxaca* de France. *Vegetatio*, 5-6 : 524-533, 3 fig. 1 carte.

SOEST (van), J.L. 1965. *Taraxacum* sect. *palustria* Dahlstedt. *Acta Bot. Neerland.*, 14 : 1-53, 19 fig.

SOEST (van), J.L. 1971. Quelques nouvelles espèces de *Taraxacum*, natives d'Europe. II. *Acta Bot. Neerland.*, 20 (1) : 141-156, 10 fig.

Source : MNHN, Paris

SOYER - WILLEMET, H.F. 1826. Descriptions de trois espèces de Cuscutes qui croissent naturellement aux environs de Nancy. *Mém. Soc. Linn. Paris*, IV (1826) : 280-282.

SOYER - WILLEMET, {H.F.} 1835. Sur l'*Euphrasia officinalis* et les espèces voisines. Observations de botanique. *Mém. Soc. Roy. Sci. Lettres, Arts Nancy*, 1833-1834 : 23-42 ; tiré à part : Nancy, Veuve Hissette ; 19 pp., 1835 (cf. pp. 23-33 pour *Euphrasia*, dans le périodique).

SOYER - WILLEMET, H.F. 1836. *Gnaphalium neglectum*, nouvelle espèce du groupe des Filaginées avec des observations sur les autres espèces françaises de ce groupe. *Mém. Soc. Roy. Sci. Lettres & Arts Nancy*, 1835 : 46-54, Pl. II ; tiré à part, Nancy, Veuve Hissette, 11 pp., 1 pl.

SOYER - WILLEMET, {H.F.} 1837. Sur le *Gnaphalium neglectum* . *Mém. Acad. Sci. Bordeaux*, 1837 : 64.

SÜNDERMANN, H. 1980. Europäische und mediterrane Orchideen. Ein Bestimmungsflora mit Berücksichtigung über Okologie. Dritte Auflage, erweiterte und verbesserte. Hildesheim, Brücke - Verlag Kurt Schmersow ; 279 pp., 302 + 12 + 1 fig., 5 diagr., 1 feuillet h.t. (errata et add.).

TAILLEFERT, E. & BELHOMME, {E.N.} 1855. Rapport sur une note de M. BELHOMME, Jardinier en Chef du Jardin Botanique de Metz, relative à la germination et au développement de l'*Orobanche galii* Duby . *Bull. Soc. Hist. Nat. Moselle*, 7 : 102-106.

THÉOBALD, N. 1975 : cf. 08 / Fr.

THOMAS, C. 1904. Note sur l'*Agrimonia odorata* Mill. et sur quelques plantes intéressantes de la Flore haut-marnaise. *Bull. Soc. Sci. Nat. Haute-Marne*, 1 (2), 1904 : 67-69.

TIMBAL, J. 1973. Le Baguenaudier (*Colutea arborescens* L.) en Lorraine. *Bull. Soc. Bot. Fr.*, 118 (1971) : 837-840.

TIMBAL, J. 1981. Un arbre méconnu : l'orme lisse (*Ulmus laevis* Pallas), *In* : Biologie & Forêt. *Rev. Forest. Fr.*, XXXIII, 2 - 1981 : 109-115, 1 carte, 3 fig.

TOUSSAINT, Ph. 1984 : voir à KLOPFENSTEIN, E1.

TSCHUDI (de), Th. (Baron) 1766. Mémoire sur le *Sorbus aucuparia*, sorbier des oiseleurs, lu le 18.XI.1766. Manuscrit, 6 feuillets (aux Archives de l'Académie de Metz).

TSCHUDY (de), Th. (Baron) s.d. . *Buxus* . *Arch. Acad. Nation. Metz*, manuscrit n° 1467, V à la Biblioth. Municip. Metz ; 4 pp.

TYTECA, D. 1981. Observations sur quelques *Dactylorhiza* de Belgique et du Nord de la France. *Bull. Soc. Roy. Bot. Belg.*, 114 (1) : 15-30, 2 fig.

TYTECA, D. 1979 : voir à BEHR, R.

Source : MNHN, Paris

VALCK, P. 1959. Orchidées de Lorraine. *Bull. Soc. Centr. Hortic. Nancy*, mai-juillet 1959, n° 122 : 16-23.

VANDEN BERGHEN, C. 1964 : voir à DURIN, L. & alii.

van SOEST, J.L. : voir à SOEST (van) ...

VUILLEMIN, P. 1883. Fleurs monstrueuses du *Trifolium repens* . *Bull. Soc. Sci. Nancy*, sér. II, t. VI, f. XVI (16) (1883) : X (P.V. séances).

VUILLEMIN, P. 1889. Recherches sur la localisation et la multiplication du champignon des mycorhizes de l'*Orchis mascula* . *Bull. Séances Soc. Sci. Nancy*, 1889 (1) : 53-55.

VUILLEMIN, P. 1893. Monstruosités provoquées par les variations du milieu extérieur chez le *Linaria vulgaris* et le *Viola alba* . *Bull. Soc. Sci. Nancy*, sér. 2, t. 13, fasc. 28, 26e année : 33-50 ; *Bull. Séances Soc. Sci. Nancy*, 5 : 31-32 ; tiré à part : Nancy, Berger-Levrault ; 18 pp., pl. h.t.

VUILLEMIN, P. 1895. Monstruosités provoquées par les variations du milieu extérieur chez le *Ranunculus repens* . *Bull. Soc. Sci. Nancy*, sér. 2, t. 13, fasc. 29, 27e année (1894) : 120-126.

VUILLEMIN, P. 1901. Anomalies de la fleur produites par un excès de nourriture chez l'*Odontites lutea* . *Bull. Séances Soc. Sci. Nancy, Réunion Biol.*, 3e sér., 2 (1901) : 124-128.

VUILLEMIN, P. 1902 (a). Evolution, anatomie et biologie de *Gentiana ciliata* *Bull. Séances Soc. Sci. Nancy, Réunion Biol.*, 3e sér., 3 : 157-174, 1 pl. (1902).

VUILLEMIN, P. 1902 (b). Remarques sur les Bryones à fleurs hexamères. *Bull. Soc. Bot. Fr.*, 48 (1901) : 393-396.

WALDNER, H.H. 1883. Les rosiers de l'Alsace-Lorraine. *Rev. Bot.*, 1 (1882-1883) : 175-181.

WALTER, E. 1922. *Buddleia japonica* Hemsley, nouvelle espèce adventice. *Bull. Assoc. Philom. Als. Lorr.*, VI, 4, 27e année : 226-230.

WALTER, E. 1926 (c). Une plante nouvelle pour la France {*Sisymbrium loeselii* L.}. *Bull. Soc. Bot. Fr.*, 73 : 545.

WALTER, E. 1935. Le *Vallisneria spiralis* L. et sa marche progressive à travers la France jusqu'aux pays mosellans. *Bull. {du Centenaire} Soc. Hist. Nat. Moselle*, 34 : 235-244.

WALTER, E. 1936. Le vrai *Stenactis annua* Nees (SYN. : *Erigeron annuus* (L.) Pers.) *Le Monde des Plantes*, IVe sér., 37e année, n° 220, juillet-août 1936 : 29.

WALTER, E. 1937 (a). *Anemone vernalis* L. . *Le Monde des Plantes*, 223 : 4-5.

WALTER, E. 1937 (b). Adventices et naturalisées : les *Buddleia* . *Le Monde des Plantes*, 19, n° 225.

Source : MNHN, Paris

WALTER, E. & HEIMANN, G. 1936 (a). *Heracleum mantegazzianum* Sommier et Levier dans l'Est. *Le Monde des Plantes*, IVe sér., 37e année, n° 221 : 36.

WALTER, E. {& HEIMANN, G.} 1936 (b). Une étrangère décorative en train de se fixer dans notre station thermale. *Bull. Club Vosgien, section Niederbronn - Reichshoffen*, 78 : 428-430 ; tiré à part, {2 pp.}.

WARION, A. 1860. Note sur la durée et la double époque de floraison du *Carex cyperoides* L. . *In* : C. BILLOT, Annotations à la Flore de France et d'Allemagne, Haguenau, 1855-1860, {pp. 178-180}.

WATRINET, R. 1950. Sur la présence d'une Capparidacée en Lorraine. *Le Monde des Plantes*, 45, n° 265 : 9-10.

10:COMPTES RENDUS D'EXCURSIONS

Anonyme 1899. Excursion du 27 juillet 1899. *Soc. Nat. Archéol. N. Meuse*, 11 : 116-119.

Anonyme 1913 : voir à ERRARD, P. 1913 (a) ; 1924 : voir à ERRARD, P. 1924 (d).

Anonyme 1954. Excursion intersociétaire du 31 mai 1953 organisée par la Société des Sciences de Nancy. *Bull. Soc. Nat. Luxemb.*, 58 (= 47), 1953 : 304-306.

BARBICHE, R. Th. 1891 : cf. 08 / Fr.

BEAUZÉE, O. 1890. L'excursion du 29 mai 1890. *Mém. Soc. Amat. Nat. N. Meuse*, 2 : 85-93.

BEAUZÉE, O. & CARDOT, J. 1892. L'excursion du 38 juillet 1892. *Mém. Soc. Amat. Nat. N. Meuse*, 4 : 101-112.

BEELI, M. 1935 (a) : cf. 10 / Be.

BERTÊMES, {G.} & JOLAS, {M.} 1931. Excursion botanique de Létanne à Inor, 14 juin 1931. *Bull. Soc. Hist. Nat. Ardennes*, 26 (= 39) : 26-31.

BESTEL, F. 1897 (a). Excursion botanique à Létanne, Beaumont, Inor (26.7. 1896), *Mém. Soc. Amat. Nat. N. Meuse*, 9 : 115-121.

BESTEL, F. 1897 (b). Excursion botanique à Létanne, Beaumont, Inor (26.7. 1896). *Bull. Soc. Hist. Nat. Ardennes*, 3 (= 3), 1896 : 81-85.

BOUDAIL, P. 1924 : voir à ERRARD, P. 1924 (d).

BULLEMONT (de), L. 1890 (b). L'excursion de 22 juin 1890. *Mém. Soc. Amat. Nat. N. Meuse*, 2 : 5-23.

CARDOT, J. 1889. Compte rendu de l'excursion faite à Breux, le 5 juillet 1888. *Mém. Soc. Amat. Nat. N. Meuse*, 1 : 15-18.

CARDOT, J. 1891 : cf. 08 / Fr.

CARDOT, J. 1892 : voir à BEAUZÉE, O.

Source : MNHN, Paris

CARDOT, J. 1893. L'excursion du 23 juillet 1893. *Mém. Soc. Amat. Nat. N. Meuse*, 5 : 143-147.

CARDOT, J. 1894. L'excursion du 14 juin 1894. *Mém. Soc. Amat. Nat. N. Meuse*, 6 : 97-101.

CARDOT, J. 1895. Plantes récoltées (p. 124), *In* : WARIN, Ch., L'excursion du 22 août 1895. *Mém. Soc. Amat. Nat. N. Meuse*, 7 : 123-124.

CARDOT, J. 1898. Quelques plantes récoltées pendant l'excursion du 21 avril 1898. *Soc. Nat. Archéol. N. Meuse*, 10 : 92.

CARDOT, J. 1899 (b). L'excursion du 10 août 1899. *Soc. Nat. Archéol. N. Meuse*, 11 : 120.

CARDOT, J. 1904. L'excursion du 24 juillet 1904. *Soc. Nat. Archéol. N. Meuse*, 16 : 57-60.

CARDOT, J. & PIERROT, Ph. 1892. L'excursion du 10 juillet 1892. *Mém. Soc. Amat. Nat. N. Meuse*, 4 : 130-135.

CÉZARD, N. 1937 (c). Compte rendu de l'excursion en forêt de Haye le 11 avril 1937. Les Phanérogames. *Bull. Mens. Soc. Sci. Nancy*, nouv. sér., 1937 (4) : 110.

CÉZARD, N. 1939. Excursion du 23 avril 1939 à Liverdun. B. Phanérogames et Fougères. *Bull. Soc. Sci. Nancy*, nouv. sér. 4 (5) : 96.

CÉZARD, N. 1949. Excursion de Dombasles - Ludres, le 15 mai 1949. Botanique. *Bull. Soc. Sci. Nancy*, nouv. sér. 8 : 43.

CÉZARD, N. 1959 (b). Observations botaniques aux carrières Solvay à Maxéville. *Bull. Soc. Lorr. Sci.*, nouv. sér. 18 : 388.

CÉZARD, N. 1971. Compte rendu botanique de l'excursion intersociétés du 21 juin 1970. *Bull. Acad. Soc. Lorr. Sci.*, 10 (1) : 2-9.

CÉZARD, N. 1973. Observations botaniques lors de l'excursion du 7 mai 1972 à Dieulouard. *Bull. Acad. Soc. Lorr. Sci.*, 12 (1) : 79-84.

CÉZARD, N. & HAMANT, A. 1936. Aperçu de quelques plantes les plus caractéristiques des stations visitées, *In* : Excursion du 17 mai au Montsec, Saint-Mihiel et Pagny-sur-Meuse. *Bull. Mens. Soc. Sci. Nancy*, 1936 (7-8) : 125-136 {cf. pp. 135-136}.

CHOUILLY, C. 1907. Excursion à Velosnes - Manteville - Vezin (26.V.1907). *Soc. Nat. Archéol. N. Meuse*, 19 : 40-42.

COCU, J. 1893. L'excursion du 25 mai 1893. *Mém. Soc. Amat. Nat. N. Meuse*, 5 : 107-116.

COLLIN, A. 1891. L'excursion du 18 juin 1891. *Mém. Soc. Amat. Nat. N. Meuse*, 3 : 126-131.

CRÉPIN, Fr. 1883 : cf. 10 / Be.

DARIMONT, Fr. 1955. Herborisation des 23-25 mai 1953 dans la Lorraine belge et la Lorraine française. *Natura Mosana*, 8 : 49-52.

Source : MNHN, Paris

DARIMONT, Fr. 1956. Société Botanique de Liège. Herborisation des 19, 20 et 21 mai 1956. Itinéraire commenté. Le Plateau de Langres (Bourgogne septentrionale), le Bassigny (sources de la Meuse), le Vallage. Liège, Presses de Lejeunia ; 19 pp., 1 carte h.t.

DELAFOSSE, W. 1950. Une excursion botanique à Saint-Avold (faite le 20 juin 1948), sous la direction de F. ZIMMERMANN). *Bull. Soc. Hist. Nat. Moselle*, 36 : 119-121.

DUCHAUFOUR, Ph. 1950. Excursion Autostrade - Forêt de Haye du 16 avril 1950. *Bull. Soc. Sci. Nancy*, 9 : 29-30.

DUCHÊNE, Ch., FRANCOTTE, Ch. & KRAENTZEL, G. 1982. Par monts et par vaux à travers les Ardennes, la Lorraine, l'Alsace et le Grand-Duché de Luxembourg, 13-24 juillet 1981. *Parcs Nationaux*, 36 (4) : 136-148, 4 photos (1981).

DUVIGNEAUD, J. 1981. L'herborisation générale de la Société royale de Botanique de Belgique dans la partie septentrionale de la Lorraine française les 6 et 7 septembre 1980. *Bull. Soc. Roy. Bot. Belg.*, 114 (1) : 140-154, 1 tabl., 1 fig.

ERRARD, P. 1904. De Longuyon à Arrancy (30 juin 1904). *Soc. Nat. Archéol. N. Meuse*, 16 : 47-55.

ERRARD, P. 1908. Excursion du 18 juin 1908 à la Côte Saint-Germain. *Soc. Nat. Archéol. N. Meuse*, 20 : 13-14.

ERRARD, P. 1909 : voir à TOUSSAINT, M.

ERRARD, P. 1910 (a). De Baâlon à Mouzay (3 juin 1909). *Bull. Soc. Nat. Archéol. N. Meuse*, 21 : 18-19.

ERRARD, P. 1910 (b). Liste des plantes récoltées à l'excursion du 22 août 1909. *Bull. Soc. Nat. Archéol. N. Meuse*, 21 : 31.

ERRARD, P. 1910 (c). Excursion à Laneuville (28 juillet 1910). *Bull. Soc. Nat. Archéol. N. Meuse*, 21 : 25.

ERRARD, P. 1910 (d). Excursion à Quincy (2 juin 1910). *Bull. Soc. Nat. Archéol. N. Meuse*, 22, *Sci. Nat.* : 1-2.

ERRARD, P. 1910 (e). Liste des plantes récoltées à l'excursion du 18 août 1910. *Bull. Soc. Nat. Archéol. N. Meuse*, 22, *Sci. Nat.*: 27.

ERRARD, P. 1911 (a) (en collab. A. VERHULST). Excursion de Torgny à Vezin (11 juin 1911). *Bull. Soc. Nat. Archéol. N. Meuse*, 23 : 13-18.

ERRARD, P. 1911 (b) : cf. 08 / Fr.

ERRARD, P. 1912. Excursion à Quincy (6 juin 1912). *Bull. Soc. Nat. Archéol. N. Meuse*, 24, *Sci. Nat.* : 45-47.

ERRARD, P. 1913 (a) (publié anonymement). Excursion à Bronelle et Baâlon (8 mai 1913). *Bull. Soc. Nat. Archéol. N. Meuse*, 25 : 1.

Source : MNHN, Paris

ERRARD, P. 1913 (b). Excursion à Carignan (29 mai 1913). *Bull. Soc. Nat. Archéol. N. Meuse*, 25 : 4-11.

ERRARD P. 1913 (c). Excursion à Brieulles (14 août 1913). *Bull. Soc. Nat. Archéol. N. Meuse*, 25 : 14-15.

ERRARD, P. 1914 (a). Excursion de Lamouilly à Bièvres et Chauvency-le-Château (30 avril 1914). *Bull. Soc. Nat. Archéol. N. Meuse*, 26 : 30-34.

ERRARD, P. 1914 (b). Excursion de Carignan à Inor (14 juin 1914). *Bull. Soc. Nat. Archéol. N. Meuse*, 26 : 37-42.

ERRARD, P. 1920. {Observations botaniques}, *In* : PIERSON, E. 1920, Excursion à Inor (27 juin 1920).*Bull. Soc. Nat. Archéol. N. Meuse*, 32 : 59-63.

ERRARD, P. 1921 (a). Excursion à Lamouilly (8 mai 1921). *Bull. Soc. Nat. Archéol. N. Meuse*, 33, *Sci. Nat.* : 37.

ERRARD, P. 1921 (b). Liste des plantes récoltées à l'excursion du 7 juillet 1921. *Bull. Soc. Nat. Archéol. N. Meuse*, 33 : 43.

ERRARD, P. 1922 (a) : cf. 08 / Fr.

ERRARD, P. 1922 (b), Excursion à Quincy (11.6.1922). *Bull. Soc. Nat. Archéol. N. Meuse*, 34 : 13-16.

ERRARD, P. 1923 (a). Excursion de Chauvency - Saint-Hubert (6 mai 1923). *Bull. Soc. Nat. Archéol. N. Meuse*, 35 : 13-16.

ERRARD, P. 1923 (b). Excursion à Velosnes (17 juin 1923). *Bull. Soc. Nat. Archéol. N. Meuse*, 35 : 29-50, 4 cartes.

ERRARD, P. 1923 (c). Une Promenade de Vezin à Marville et Louppy (26 juillet 1923). *Bull. Soc. Nat. Archéol. N. Meuse*, 35 : 85-93.

ERRARD, P. 1924 (a). Excursion à Montmédy (4 mai 1924). *Bull. Soc. Nat. Archéol. N. Meuse*, 36, *Sci. Nat.*: 17-18.

ERRARD, P. 1924 (b). En Promenade, de Montmédy à Louppy (25 mai 1924). *Bull. Soc. Nat. Archéol. N. Meuse*, 36, *Sci. Nat.* : 19-25.

ERRARD, P. 1924 (c). Plantes observées à cette excursion (p. 35), *In* : "St. E." {= ERRARD, St.}, Excursion à Cons-la-Grandville (17 juillet 1924). *Bull. Soc. Nat. Archéol. N. Meuse*, 36 : 33-35.

ERRARD, P. 1924 (d) (publié anonymement : "P.E."). Plantes observées à cette excursion (p. 41), *In* : L. BOUDAIL, Excursion au bois de Montmédy (9 octobre 1924). *Bull. Soc. Nat. Archéol. N. Meuse*, 36, *Sci. Nat.*: 40-41.

ERRARD, P. 1925. Excursion à Villécloye et Velosnes (30 avril 1925). *Bull. Soc. Nat. Archéol. N. Meuse*, 37 : 17-18.

FEUGA, R. 1975. L'excursion botanique du 16 mars à Montvaux. *Soc. Hist. Nat. Moselle, Activité*, 1975 (1-2) : 12.

FLICHE, P. 1887 : cf. 08 / Fr.

Source : MNHN, Paris

FOURY, {M.} 1909. Excursion à Chauvency-le-Château. *Bull. Soc. Nat. Archéol. N. Meuse*, 21 : 22-24.

FRANCOTTE, Ch. : voir à DUCHÊNE, Ch. & alii 1982.

FREY, G. 1901. Ausflug nach Bitsch am 14. Juli 1901. *Mitteil. Philom. Ges. Els.-Lothr.*, 9 (1) : 367-369.

GARDET, G. 1937 : cf. 06 / Fr.

GARDET, G. 1939. Excursion du 23 avril 1939 à Liverdun. A. Station bryologique de la Flie. *Bull. Soc. Sci. Nancy*, nouv. sér., 4 (5) : 95-96.

GOEURIOT, T. 1890. L'excursion du 17 juillet 1890. *Mém. Soc. Amat. Nat. N. Meuse*, 2 : 106-114.

GOEURIOT, T. 1893. L'excursion du 6 juillet 1893. *Mém. Soc. Amat. Nat. N. Meuse*, 5 : 129.

GOEURIOT, T. 1895. L'excursion du 16 mai 1895. *Mém. Soc. Amat. Nat. N. Meuse*, 7 : 108-112.

GUINIER, Ph. 1937 : cf. 19 / Fr.

GUINIER, Ph. 1939. Vallée de la Moselle entre Liverdun et Pompey. Compte rendu de l'excursion du 23 avril 1939. *Bull. Soc. Sci. Nancy*, nouv. sér., 4 (3-4), 1939 : 60-63.

GUINIER, Ph. & MAIRE, R. 1908 : cf. 18 / Fr.

HAMANT, A. 1936 : voir à CÉZARD, N.

HARLAY, V. 1909 : cf. 04 / Fr.

HAVRENNE, A. 1965 : Excursion des 26 et 27 juin 1965 en Lorraine belge et française (Naturalistes de Charleroi). *Natura Mosana*, 18 (4) : 123-124.

HENRY, A. 1900 (a). Excursion du 26 juillet à Saint-Walfroy. *Soc. Nat. Archéol. N. Meuse*, 12 : 14-16.

HENRY, A. 1900 (b). Excursion du 12 août {1900} (de Vezin à Longuyon). *Bull. Soc. Nat. Archéol. N. Meuse*, 12 : 18-20.

HOUZELLE, Fr. 1889. L'excursion du 4 juillet 1889. *Mém. Soc. Amat. Nat. N. Meuse*, 1 : 72-84.

HOUZELLE, Fr. 1890. Compte rendu de l'excursion du 8 mai 1890. *Mém. Soc. Amat. Nat. N. Meuse*, 2 : 73-82.

HOUZELLE, Fr. 1892 (a). L'excursion de la Côte Saint-Germain (23 juin 1892). *Mém. Soc. Amat. Nat. N. Meuse*, 4 : 86-92.

HOUZELLE, Fr. 1892 (b). Excursion du 17 août 1892. *Mém. Soc. Amat. Nat. N. Meuse*, 4 : 114-120.

HOUZELLE, Fr. 1893. Excursion à Breux et à Gérouville. *Mém. Soc. Amat. Nat. N. Meuse*, 5 : 118-126.

HOUZELLE, Fr. 1894 (a). Excursion à Breux - Limes (26.7.1894). *Mém. Soc. Amat. Nat. N. Meuse*, 6 : 103-110.

Source : MNHN, Paris

HOUZELLE, Fr. 1894 (b). Excursion à Ecouviez, Montquintin et Lamorteau (31. 5.1894). *Mém. Soc. Amat. Nat. N. Meuse*, 6 : 89-94.

HOUZELLE, Fr. 1896 (a). Excursion dans la vallée de la Thonne. *Mém. Soc. Amat. Nat. N. Meuse*, 8 : 113-116.

HOUZELLE, Fr. 1896 (b). Une excursion à Marville et à Saint-Hilaire (25.VIII. 1896). *Mém. Soc. Amat. Nat. N. Meuse*, 8 : 119-126.

HOUZELLE, Fr. 1897. L'excursion de Mont-devant-Sassey (20 mai 1897). *Mém. Soc. Amat. Nat. N. Meuse*, 9 : 129-137.

HOUZELLE, Fr. 1900. Excursion botanique à Bréhéville et Lissey. *Soc. Nat. Archéol. N. Meuse*, 12 : 8-12.

HOUZELLE, Fr. 1905 (a). Excursion dans la forêt de Montmédy (20 juillet 1905). *Soc. Nat. Archéol. N. Meuse*, 17 : 10-20.

HOUZELLE, Fr. 1906 (a). Excursion à Lamouilly, Nepvant, Bronel et Brouenne (17 juin 1906). *Soc. Nat. Archéol. N. Meuse*, 18 : 5-10.

HOUZELLE, Fr. 1906 (b). Excursion botanique dans les bois de Lémont et de Dannevoux (8 juillet 1906). *Soc. Nat. Archéol. N. Meuse*, 18 : 13-17.

HOUZELLE, Fr. 1906 (c). Excursion à Breux - Gérouville (29 juillet 1906). *Soc. Nat. Archéol. N. Meuse*, 18 : 19-22.

HOUZELLE, Fr. 1908. Excursion botanique à Juvigny-sur-Loison le 31 mai 1908. *Soc. Nat. Archéol. N. Meuse*, 20 : 5-8.

HOUZELLE, Fr. 1911. Excursion à Lamouilly et Olizy (18 mai 1911). *Bull. Soc. Nat. Archéol. N. Meuse*, 23, *Sci. Nat.* : 1-7.

JACAMON, M. & TIMBAL, J. 1981. Société botanique de France. 112e session extraordinaire. Lorraine, 13 au 18 juillet 1981. Document stencilé, in-4°, 32 pp., 6 cartes en annexe.

JOLAS, {M.} 1931 : voir à BERTEMÈS, {G.}.

KLEIN, - 1973. Compte rendu de la sortie du 27.X.1968. *Bull. Soc. Philom. Als. Lorr.*, 13 (2), 1969 : 302-306.

KRAENZEL, G. 1982 : voir à DUCHÊNE, Ch. & alii.

KREMER, G. 1911. Excursion à Mont-devant-Sassey. *Bull. Soc. Nat. Archéol. N. Meuse*, 23 : 20-26.

LEHURAUX, E. 1904. Excursion du 2 juin 1904 {à Mont-devant-Sassey}. *Soc. Nat. Archéol. N. Meuse*, 16 : 41-43.

LEHURAUX, E. 1912. Excursion d'Inor à Pouilly (23 juin 1912). *Bull. Soc. Nat. Archéol. N. Meuse*, 24 : 52-56.

LEHURAUX, E. 1921. Excursion à Dun-sur-Meuse. *Bull. Soc. Nat. Archéol. N. Meuse*, 33 : 49-55.

LEHURAUX, E. 1923. Excursion d'Ecurey à Damvillers. *Bull. Soc. Nat. Archéol. N. Meuse*, 35 : 53-57.

Source : MNHN, Paris

LEHURAUX, E. 1926. Excursion à Sivry-sur-Meuse. *Bull. Soc. Nat. Archéol. N. Meuse*, 38, *Sci. Nat.* : 41-44.

LEHURAUX, E. 1937. Excursion du 30 mai 1937. *Bull. Soc. Nat. Archéol. N. Meuse*, 49 (2-3) : 2-4.

LEPOINTE, O. 1890. Excursion du 22.8.1890. *Mém. Soc. Amat. Nat. N. Meuse*, 2 : 115-120.

LEPOINTE, O. 1893. L'excursion du 4 mai 1893. *Mém. Soc. Amat. Nat. N. Meuse*, 5 : 97-104.

LEPOINTE, O. 1894. L'excursion du 18 août 1894. *Mém. Soc. Amat. Nat. N. Meuse*, 6 : 112-117.

LEPOINTE, O. 1897. L'excursion du 13 mai 1897. *Mém. Soc. Amat. Nat. N. Meuse*, 9 : 123-125.

LEPOINTE, O. 1901. Excursion du 6 juin 1901. *Soc. Nat. Archéol. N. Meuse*, 13 : 3-6.

LIMBOURG, P. 1979. Week-end 2-3/6 : Excursion en France aux marais de Séchéval et dans les Côtes de Meuse. *Nat. Haute-Lesse , Rapport d'Activités*, 11 : 81, 83-84.

LIMOUSIN, M. {?} 1911. Excursion à Baâlon. *Bull. Soc. Nat. Archéol. N. Meuse*, 23 : 28-30.

MAIRE, R. 1908 : cf. 18 / Fr. ; voir aussi à GUINIER, Ph. & MAIRE, R. : cf. 18 / Fr.

MERCIER, F. 1910. Excursion du 10 juillet à Montigny. *Bull. Soc. Nat. Archéol. N. Meuse*, 22 : 22-24.

MERCIER, F. 1914. Excursion à Dun (2 juillet 1914). *Bull. Soc. Nat. Archéol. N. Meuse*, 26 : 43-47.

MERCIER, F. 1922. Excursion à Mont-devant-Sassey (6 juillet 1922). *Bull. Soc. Nat. Archéol. N. Meuse*, 34 : 29-32.

MULLER, S. 1979. Compte rendu de l'excursion botanique du 19 juin 1977 dans la région de Sarreguemines et de Bitche. *Bull. Soc. Hist. Nat. Moselle*, 42 : 101-104.

MULLER, S. 1981. Compte rendu de l'excursion botanique du 17 juin 1979 dans la région de Drulingen et la Petite Pierre. *Bull. Soc. Hist. Nat. Moselle*, 43 : 257-260.

NICOLAS, J. 1906. Excursion au camp du Châtelet (30 août 1906). *Soc. Nat. Archéol. N. Meuse*, 18 : 24-30.

NOËL, {P.} 1935 : voir à WALTER, E.

PANAU, Ch. 1902 : cf. 04 / Fr.

PARENT, G.H. 1969 : cf. 10 / Be.

PAULOT, {T.} 1891. L'excursion du 19 août 1891. *Mém. Soc. Nat. Archéol. N. Meuse*, 3 : 184-191.

Source : MNHN, Paris

PAULOT, {T.} 1897. L'excursion du 29.7.1897. *Mém. Soc. Nat. Archéol. N. Meuse*, 9 : 138-144.

PIERROT, Ph. 1889 (a). L'excursion du 16 mai 1889. *Mém. Soc. Amat. Nat. N. Meuse*, 1 : 33-40.

PIERROT, Ph. 1889 (b). L'excursion du 21 juillet 1889. *Mém. Soc. Amat. Nat. N. Meuse*, 1 : 87-92.

PIERROT, Ph. 1891. L'excursion du 12 juillet 1891. *Mém. Soc. Amat. Nat. N. Meuse*, 1 : 160-166.

PIERROT, Ph. 1892. L'excursion du 12 mai 1892. *Mém. Soc. Amat. Nat. N. Meuse*, 4 : 79-83.

PIERROT, Ph. 1894. L'excursion du 23 septembre 1894 au point de vue phanérogamique. *Mém. Soc. Amat. Nat. N. Meuse*, 6 : 125-128.

PIERROT, Ph. 1895. L'excursion du 11 juillet 1895. *Mém. Soc. Amat. Nat. N. Meuse*, 7 : 119-122.

PIERROT, Ph. 1892 : voir à CARDOT, J.

PIERSON, E. 1920 : voir à ERRARD, P. 1920

PILLOT, J. 1891. Excursion du 14 août 1891 aux étangs de Romagne, de Ractel et du Haut-Fourneau. *Mém. Soc. Amat. Nat. N. Meuse*, 3 : 174-183.

PILLOT, J. 1895. L'excursion du 12 septembre 1895. *Mém. Soc. Amat. Nat. N. Meuse*, 7 : 126-129.

PILLOT, J. 1926. Excursion à l'étang du Haut-Fourneau et Billy-les-Mangiennes (18 juillet 1926). *Bull. Soc. Nat. Archéol. N. Meuse*, 38 : 45-48.

PILLOT, J. 1927. Exploration géologique et botanique de la Côte de Morimont (19.5.1927). *Bull. Soc. Nat. Archéol. N. Meuse*, 39 : 27-32.

POUCQUES (de), M.-L. 1949. Excursion Val des Nonnes - Val de Passey, le 29.5.1949. Botanique. *Bull. Soc. Sci. Nancy*, 8 : 44.

POUCQUES (de), M.-L. 1953. Relevé botanique. Excursion du 31 mai (1953). {dans la région de Bitche}. *Bull. Soc. Sci. Nancy*, 12 : 120-128.

POUCQUES (de), M.-L. 1954. Compte rendu de l'excursion du 30 mai 1954 dans la Meuse. *Bull. Soc. Sci. Nancy*, 13 (3) : 139-140.

POUCQUES (de), M.-L. 1955. Organisation et déroulement de la 81e session en "Bordure orientale du Bassin parisien". *Bull. Soc. Bot. Fr.*, 102, 81e session extraordinaire : 3-6.

REICHLING, L. 1980. Compte rendu de la partie botanique de l'excursion du 25 septembre 1977 en Lorraine limitrophe (de Manderen à Kirschles-Sierck, puis à Montenach). *Bull. Soc. Nat. Luxemb.*, 82 (= 71) (1977) : 40-41.

THIELENS, A. 1866 : cf. 08 / Fr.

THOLL, M.-Th. 1975 (a). Excursion inter-sociétés du 7 mai 1972 {à Dieulouard ... forêt de Haye}. *Bull. Soc. Nat. Luxemb.*, 77 (= 66), 1972 : 71-72.

Source : MNHN, Paris

TIMBAL, J. 1981 : voir à JACAMON, M.

TINSEAU (de), R. 1879. Excursion à Rémilly, près Metz. *Fe. Je.Nat.*, 9, n° 105 : 114-115.

TOUSSAINT, M. & ERRARD, P. 1909. Excursion à Charmois et dans la forêt de Woëvre (25 juillet 1909). *Bull. Soc. Nat. Archéol. N. Meuse*, 21 : 26-29.

VANY, A. 1903. Excursion du 19 juillet 1903 dans la vallée de la Chiers. *Soc. Nat. Archéol. N. Meuse*, 15 : 51-53.

VERHULST, A. 1911 : voir à ERRARD, P.

VERHULST, A. 1913, 1914 (b) : cf. 10 / Be.

VUILLAUME, A. 1889. Compte-rendu {sic !} de l'excursion du 5 juin 1889 à Vilosnes, Haraumont, Brandeville et Dun. *Mém. Soc. Amat. Nat. N. Meuse*, 1 : 65-70.

VUILLAUME, A. 1891. Compte rendu de l'excursion du 4 juin 1891. *Mém. Soc. Amat. Nat. N. Meuse*, 3 : 111-122.

VUILLAUME, A. 1902 (a). L'excursion du 22 mai 1902. *Soc. Nat. Archéol. N. Meuse*, 14 : 21-26.

VUILLAUME, A. 1902 (b). L'excursion du 3 juillet 1902. *Soc. Nat. Archéol. N. Meuse*, 14 : 36-38.

VUILLAUME, A. 1903. L'excursion du 11 juin 1903. *Soc. Nat. Archéol. N. Meuse*, 15 : 43-46.

VUILLAUME, A. 1904. Excursion à Vilosnes, Haraumont, Fontaines et Dun (16 juin 1907). *Soc. Nat. Archéol. N. Meuse*, 19 : 46-47.

WALTER, E. 1938 (a). Compte rendu botanique de l'excursion dans le Pays de Bitche du 11.6.1935. *Bull. Soc. Hist. Nat. Moselle*, 35 : 77-82.

WALTER, E. 1938 (b) : cf. 08 / Fr.

WALTER, E. & NOËL, {P.} 1935. L'excursion botanique à Bitche. Relation des Fêtes du Centenaire. *Bull. Soc. Hist. Nat. Moselle*, 34 (Bull. du Centenaire) : 379-386, 7 photos.

WATRIN, {A.} 1891. Compte rendu de l'excursion du 30 juillet 1891. *Mém. Soc. Amat. Nat. N. Meuse*, 3 : 168-173.

ZIMMERMANN, FR. 1950 : voir à DELAFOSSE, W.

10 Fr/Ard ; COMPTES RENDUS D'EXCURSIONS DANS LA PARTIE LORRAINE DU DEPARTEMENT DES ARDENNES

Anonyme 1926. Excursion du 10 août 1924 d'Aubigny à Marlemont et Liart. *Bull. Soc. Hist. Nat. Ardennes*, 20 (= 33), 1922 à 1925 : 114-115.

Source : MNHN, Paris

Anonyme 1927. Compte rendu de l'excursion du 26 mai 1927 par Guignicourt, Franclieu, Mérale, Gruyères, avec retour par Barbenroc et le bois du Haut-Bouly. *Bull. Soc. Hist. Nat. Ardennes*, 22 (= 35), 1927 : 22-23.

Anonyme 1929. Excursion du 16 septembre 1928 à Quatre-Champs, La Normande et Toges. *Bull. Soc. Hist. Nat. Ardennes*, 23 (= 36), 1928 : 54-59.

Anonyme 1935, 1947, 1970 : voir à BESTEL, A.

Anonyme 1979. Sortie du 27 août 1978. La vallée de la Vence. Responsables : MM. DAVESNE & VEZINEAUD. *Bull. Soc. Hist. Nat. Ardennes*, 68 (= 85). 1978 : 13-19.

BACCHUS, J. 1946. Excursion du 19 août 1945. Les bords de la Meuse à Prix. *Bull. Soc. Hist. Nat. Ardennes*, 35 (= 53), 1939-1945 : 27.

BACCHUS, J. 1947. Excursion du 15 septembre 1946. Mézières - Boulzicourt - Etrépigny. *Bull. Soc. Hist. Nat. Ardennes*, 36 (= 54), 1946 : 31-33.

BACCHUS, J. & BESTEL, A. 1948. Excursion du 21 septembre 1947 à Elan et Balaives. *Bull. Soc. Hist. Nat. Ardennes*, 37 (= 55), 1947 : 48-49.

BACCHUS, J. & BESTEL, A. 1949. Excursion du 18 avril 1948 à Elan et La Horgne. *Bull. Soc. Hist. Nat. Ardennes*, 38 (= 56), 1948 : 4-5.

BACCHUS, J. & BESTEL, A. 1950. Excursion du 18 septembre 1949 à Cheveuges et Chéhéry. *Bull. Soc. Hist. Nat. Ardennes*, 39 (= 57), 1949 : 33-34.

BACCHUS, J. 1951 : voir à BESTEL, A.

BARBICHE,{R. Th.} (abbé) 1885 (a). Une promenade aux environs de Charleville. *Bull. Soc. Bot. Fr.*, 32 (Session extraord.) : XCIII-XCV.

BEHR, R. & DUVIGNEAUD, J. 1981. Le Revers de la Côte du Bathonien dans la région de Létanne et de Pouilly-sur-Meuse. *Bull. Soc. Hist. Nat. Ardennes*, 70 (= 87), 1980 : 14-17.

BEHR, R. 1978 : voir à PARENT, G.H. ; 1984 : voir à STÉBÉ, R.

BENOIT, A. 1899. Excursion botanique du 25 mai 1899 dans la vallée de la Semoy. *Bull. Soc. Hist. Nat. Ardennes*, 6 (= 6), 1899 : 56-59 {cf. p. 56 : quelques observations aux environs de Charleville}.

BENOIT, A. 1927. Excursion géologique du 24 avril 1927, à Neuvizy. *Bull. Soc. Hist. Nat. Ardennes*, 22 (= 35), 1927 : 19-22.

BENOIT, A. 1929 (a). Excursion géologique et botanique du 12 août 1928 à Neuville-les-This, Fagnon et Evigny. *Bull. Soc. Hist. Nat. Ardennes*, 23 (= 36), 1928 : 46-49 (53).

BENOIT, {A.} ? 1929 (b). Excursion géologique du 28 avril à Rimogne, le Châtelet-sur-Sormonne, Laval-Morency et l'Echette. *Bull. Soc. Hist. Nat. Ardennes*, 24 (= 37), 1929 : 18-27.

BENOIT, A. 1933. Excursion géologique et botanique du 9 juillet 1933, à Liart, Marlemont, Logny-Bogny. *Bull. Soc. Hist. Nat. Ardennes*, 28 (= 41), 1933 : 93-97.

Source : MNHN, Paris

BENOIT, A. 1935. Excursion géologique et botanique du 8 septembre à Wasigny, Draize et Montmeillant. *Bull. Soc. Hist. Nat. Ardennes*, 30 (= 43), 1935 : 185-190.

BENOIT, A. 1937. Le Toarcien et le Bajocien à Flize, Dom-le-Mesnil, Feuchères, Boutancourt. Excursion du 14 juin 1936. *Bull. Soc. Hist. Nat. Ardennes*, 31 (= 44), 1936 : 27-33.

BENOIT, A. 1930. Excursion géologique et botanique du 10 août 1930, dans l'Oxfordien à Launois, Vieil-Saint-Remy, Neuvizy. *Bull. Soc. Hist. Nat. Ardennes*, 25 (= 38), 1930 : 49-54.

BENOIT, A. & QUILLÂTRE, A. 1933. Excursion du 30 avril 1933 à Saint-Juvin, Fléville, Exermont, Ariétal. *Bull. Soc. Hist. Nat. Ardennes*, 28 (= 41), 1933 : 68-77.

BENOIT, A. 1937 : voir à QUILLÂTRE, A.

BERTEMÈS, G. 1930. Excursion botanique du 22 juin 1930 à Raucourt à Bulson. *Bull. Soc. Hist. Nat. Ardennes*, 25 (= 38), 1930 : 33-36.

BERTEMÈS, {G.} 1946. Excursion du 27 mai 1945. Le Bois de la Havetière. *Bull. Soc. Hist. Nat. Ardennes*, 35 (= 53), 1939-1945 : 23.

BESTEL, A. 1927. Excursion mycologique et botanique du 4 septembre 1927 dans la Grande Forêt de Signy. *Bull. Soc. Hist. Nat. Ardennes*, 22 (= 35), 1927 : 49-55.

BESTEL, A. 1935 (a). Excursion du 19 mai 1935 à Chagny-La Forêt Mazarin. *Bull. Soc. Hist. Nat. Ardennes*, 30 (= 43), 1935 : 127-131.

BESTEL, A. 1935 (b). Excursion du Dimanche 11 août 1935 à Eteignères, Auvilliers, Maubert. *Bull. Soc. Hist. Nat. Ardennes*, 30 (= 43), 1935 : 160-167 (171).

BESTEL, A. 1935 (c). Excursion du 13 octobre 1935 à Warcq (Bois de Chevrière). *Bull. Soc. Hist. Nat. Ardennes*, 30 (= 43), 1935 : 190-191.

BESTEL, A. 1937 (a). Excursion du 18 juillet. Rimogne - Chilly - Le Tremblois. *Bull. Soc. Hist. Nat. Ardennes*, 32 (= 45), 1937 : 26-28.

BESTEL, A. 1937 (b). Excursion du 9 août 1936 à Vendresse et la Cassine. *Bull. Soc. Hist. Nat. Ardennes*, 31 (= 44), 1936 : 35-38.

BESTEL, A. ("A.B.") 1947. Excursion du 18 août 1946. Warcq - This. *Bull. Soc. Hist. Nat. Ardennes*, 36 (= 54), 1946 : 30-31.

BESTEL, A. 1948 (a). Excursion du 20 avril 1947 à Bosséval et à Saint-Menges, dirigée par M. LASSALLE. *Bull. Soc. Hist. Nat. Ardennes*, 37 (= 55), 1947 : 7-9.

BESTEL, A. 1948 (b). Excursion du 18 mai 1947 à Guignicourt. Direction : Mlle CAYASSE. *Bull. Soc. Hist. Nat. Ardennes*, 37 (= 55), 1947 : 9-11.

BESTEL, A. 1948 (c). Excursion du 17 août 1947 à Liart et Marlemont. *Bull. Soc. Hist. Nat. Ardennes*, 37 (= 55), 1947 : 45-48.

Source : MNHN, Paris

BESTEL, A. 1949. Excursion du 22 août 1948 à Liart et Rumigny. *Bull. Soc. Hist. Nat. Ardennes*, 38 (= 56), 1948 : 25-26.

BESTEL, A. 1950. Excursion du 15 mai 1949, Pouilly-sur-Meuse, Margut. *Bull. Soc. Hist. Nat. Ardennes*, 39 (= 57), 1949 : 8-10.

BESTEL, A. 1952. Excursion du 15 avril 1951 à Marquigny à Montgon et de Louvergny à Omont. *Bull. Soc. Hist. Nat. Ardennes*, 41 (= 59), 1951 : 6-8.

BESTEL, A. 1954. Excursion du 22 mars 1953 de Rimogne à Le Châtelet-sur-Sormonne et de Chilly à Le Tremblois-les-Rocroi. *Bull. Soc. Hist. Nat. Ardennes*, 43 (= 61), 1953 : 6-7.

BESTEL, A. 1955. Excursion du 22 août 1954. Pouru Saint-Remy, Messincourt, Le Tremblois. *Bull. Soc. Hist. Nat. Ardennes*, 44 (= 62), 1954 : 52-54.

BESTEL, A. 1957 (a). Excursion du 18 mars 1956 de Boulzicourt à Balaives et Villers-sur-le Mont. *Bull. Soc. Hist. Nat. Ardennes*, 46 (= 64), 1956 : 13-15.

BESTEL, A. 1957 (b). Excursion du 19 août 1956. Poix-Terron, La Crête Mouton, Mazerny. *Bull. Soc. Hist. Nat. Ardennes*, 46 (= 64), 1956 : 50-54.

BESTEL, A. 1959. Excursion du 17 août 1958. De Raillicourt à Vaux - Montreuil par Villers-le-Tourneux. *Bull. Soc. Hist. Nat. Ardennes*, 48 (= 66), 1958 : 53-55.

BESTEL, A. 1960. Excursion du 23 août 1959 de Saint-Aignan à Bulson. *Bull. Soc. Hist. Nat. Ardennes*, 49 (= 67), 1959 : 44-45.

BESTEL, A. 1964. Excursion du 25 août 1963. Omont - Louvergny. La Cassine. *Bull. Soc. Hist. Nat. Ardennes*, 53 (= 71), 1963 : 25-27.

BESTEL, A. 1966. Excursion du 22 août 1965. La Grande Forêt de Signy. *Bull. Soc. Hist. Nat. Ardennes*, 55 (= 73), 1965 : 57-59.

BESTEL, A. 1968. Excursion du 9 avril 1967. Récoltes botaniques (en fleurs), *In* : J.N. HATRIVAL, Excursion du 9 avril 1967 dans la région de Sedan. *Bull. Soc. Hist. Nat. Ardennes*, 57 (= 75), 1967 : 9-11, ill.

BESTEL, A. 1969 (a). Excursion du 28 avril 1968. Plantes ou fleurs observées (pp. 14-15) *In* : HATRIVAL, {J.N.}, Excursion du 28 avril. *Bull. Soc. Hist. Nat. Ardennes*, 58 (= 76), 1968 : 11-15.

BESTEL, A. 1969 (b). Excursion du 18 août 1968. Baâlons - Saint-Loup - Terrier, Ecordal. *Bull. Soc. Hist. Nat. Ardennes*, 58 (= 76), 1968 : 38-40.

BESTEL, A. ("A.B.") 1970 (a). Excursion du 23 mars 1969. Bois de Longué - Day. *Bull. Soc. Hist. Nat. Ardennes*, 59 (= 77), 1969 : 6-7.

BESTEL, A. 1974. Excursion du 13 septembre 1973. Forêts de Franclieu et de Froidmont. *Bull. Soc. Hist. Nat. Ardennes*, 63 (= 80), 1973 : 32-33.

BESTEL, A. & BACCHUS, J. 1951. Excursion du 20 août 1950 de Signy-l'Abbaye à Launois. *Bull. Soc. Hist. Nat. Ardennes*, 40 (= 58), 1950 : 39-41.

Source : MNHN, Paris

BESTEL, A. & DENOIS, R. 1965. Excursion du 20 septembre 1964. Bois de Guignicourt, Petite Forêt de Signy. *Bull. Soc. Hist. Nat. Ardennes*, 54 (= 72), 1964 : 35-38.

BESTEL, A. & DENOIS, R. 1967 (compléments par L. MOUZE). Excursion du 21 août 1966. Bois d'Elan, Triage du Haut de Sapogne. *Bull. Soc. Hist. Nat. Ardennes*, 56 (= 74), 1966 : 43-47.

BESTEL, A. & DENOIS, R. 1968. Excursion du 20 août 1967. Sommauthe - Buzancy. *Bull. Soc. Hist. Nat. Ardennes*, 57 (= 75), 1967 : 46-49.

BESTEL, A. & DENOIS, R. 1970 (a). Excursion du 17 août 1969. Thin-le-Moutier - La Forêt de Hailly. *Bull. Soc. Hist. Nat. Ardennes*, 59 (= 77), 1969 : 35-37.

BESTEL, A. & DENOIS, R. 1970 (b) : cf. 04 / Be.

BESTEL, A. & DENOIS, R. 1971. Excursion du 23 août 1970. Forêt de Signy - Neuvizy. *Bull. Soc. Hist. Nat. Ardennes*, 60 (= 78), 1970 : 54-57.

BESTEL, A. & DENOIS, R. 1973. Excursion du 20 août 1972. Triage du Haut-de-Sapogne. Forêt d'Elan. *Bull. Soc. Hist. Nat. Ardennes*, 62 (= 79), 1972 : 35-38.

BESTEL, A. : voir à BACCHUS, J. 1948, 1948, 1950 ; voir à DERVIN, A. 1947 ; voir à FLAVION, M. & alii 1973 ; voir à RIGAUX, M. 1935 ; voir à MOUZE, L. 1957 ; voir à LASSALLE, H. 1959, 1962, 1963.

BESTEL, F. 1895 (a). Excursion au bois de Longwé (C.R. de séance de l'assemblée générale du 21 avril 1895). *Bull. Soc. Hist. Nat. Ardennes*, 2 (= 2), 1895 : 37-40.

BESTEL, F. 1895 (b). Compte rendu de l'excursion géologique du 28 avril 1895 à Draize et Wasigny. *Bull. Soc. Hist. Nat. Ardennes*, 2 (= 2), 1895 : 40-49.

BESTEL, F. 1895 (c). Liste des plantes récoltées par M. BESTEL dans l'excursion de Guignicourt et placées dans l'herbier de la Société. *Bull. Soc. Hist. Nat. Ardennes*, 2 (= 2), 1895 : 56-58.

BESTEL, F. 1895 (d). Excursion botanique aux bois de Messincourt (16 juin 1895). *Bull. Soc. Hist. Nat. Ardennes*, 2 (= 2), 1895 : 59-66.

BESTEL, F. 1895 (e). Liste des plantes récoltées par M. BESTEL à l'excursion de Messincourt et placées dans l'herbier de la Société. *Bull. Soc. Hist. Nat. Ardennes*, 2 (= 2), 1895 : 68-69.

BESTEL, F. 1896 (a). Excursion botanique aux bois de Messincourt (16.VI. 1895). *Mém. Soc. Amat. Nat. N. Meuse*, 8 : 99-110.

BESTEL, F. 1896 (b). Compte rendu de l'excursion du 26 avril 1896. Le Lias aux environs de Charleville. *Bull. Soc. Hist. Nat. Ardennes*, 3 (= 3), 1896 : 59-69.

Source : MNHN, Paris

BESTEL, F. 1898. Excursion du 29 mai 1898 à Dommery, Signy-l'Abbaye, Thin-le-Moutier (Les gouffres de Dommery, la source du Gibergem, la Fosse-au-Mortier, la Forêt de Froidmont). *Bull. Soc. Hist. Nat. Ardennes*, 5 (= 5), 1898 : 58-64.

BESTEL, F. 1899 (a). Excursion du 11 juin 1899 à Carignan. *Soc. Nat. Archéol. N. Meuse*, 11 : 99-110.

BESTEL, F. 1899 (b). Excursion botanique et géologique à Carignan (11 juin 1899) . *Bull. Soc. Hist. Nat. Ardennes*, 6 (= 6), 1899 : 81-89.

BESTEL, F. 1899 (c). Excursion géologique et botanique à Sainte-Menehould et Les Islettes (9 juillet 1899). *Bull. Soc. Hist. Nat. Ardennes*, 6 (= 6), 1899 : 91-102.

BESTEL, {F.} 1901. Excursion du 28 juillet 1901. Le Chesne, Etang de Bairon. *Bull. Soc. Hist. Nat. Ardennes*, 8 (= 8), 1901 : 73-80.

BESTEL, {F.} 1903. Excursion du 3 mai 1903. La Côte Saint-Marcel, de Haudrecy à Neuville-les-This. *Bull. Soc. Hist. Nat. Ardennes*, 10 (= 10), 1903 : 54-59.

BESTEL, F. 1905. Excursion du 28 mai 1905. La Flore des bois du calcaire oolithique et de l'argile oolithique aux environs de Vendresse. *Bull. Soc. Hist. Nat. Ardennes*, 12 (= 12), 1905 : 72-76.

BESTEL, F. 1906. Excursion du 16 juin 1906 aux environs des Grandes-Armoises. *Bull. Soc. Hist. Nat. Ardennes*, 13 (= 13), 1906 : 57-64.

BESTEL, {F.} 1907. Excursion du 26 mai 1907. Le Vallage d'Aisne ; marais de la Rosière et Bois d'Autry. *Bull. Soc. Hist. Nat. Ardennes*, 14 (= 14), 1907 : 44-51.

BESTEL, F. 1909. Excursion du 25 avril 1909. Guincourt à Alland'huy, par Tourteron et Suzanne. *Bull. Soc. Hist. Nat. Ardennes*, 16 (= 16), 1909 : 151-158.

BESTEL, F. 1910. Excursion du 29 mai 1910 de Liart à Signy-l'Abbaye. *Bull. Soc. Hist. Nat. Ardennes*, 17 (= 17), 1910 : 76-83.

BESTEL, F. 1926 (a). Excursion du 8 août 1920 à Neuville-les-This et Sept-Fontaines. *Bull. Soc. Hist. Nat. Ardennes*, 19 (= 32), 1919-1922 : 24-34.

BESTEL, F. 1926 (b). Excursion du 12 juin 1921. Dom-le-Mesnil à Boulzicourt par Elan et Balaives. *Bull. Soc. Hist. Nat. Ardennes*, 19 (= 32), 1919-1922 : 42-50.

BESTEL, F. 1926 (c). Excursion du 9 octobre 1921 à Rouvroy, Neufmaison et Warby. *Bull. Soc. Hist. Nat. Ardennes*, 19 (= 32), 1919-1922 : 53-55.

BON, M. 1967 : voir à BULTEL, J.

Source : MNHN, Paris

BOURGERIE, R. 1926. Excursion du 25 mars 1925; Le Rit-des-Leups, Saint-Jean-aux-Bois, Le Fréty. *Bull. Soc. Hist. Nat. Ardennes*, 20 (= 33), 1922-1925 : 120-122.

BOURGUIGNON, M. 1927. Excursion du Dimanche 21 mai 1925 à Létanne, Yoncq et Mouzon. *Bull. Soc. Hist. Nat. Ardennes*, 21 (= 34), 1926 : 18-22.

BRICHOT, J. & DUPUY, M. 1981. Sortie du 6 juillet 1980. Botanique et étude du milieu dans la région de Buzancy. *Bull. Soc. Hist. Nat. Ardennes*, 70 (= 87), 1980 : 17-20.

BRICHOT, {J.} & DUPUY, {M.} 1982. Sortie du 5 juillet 1981 dans l'Argonne. Botanique et Géologie. Responsables : MM. BRICHOT & DUPUY. *Bull. Soc. Hist. Nat. Ardennes*, 71 (= 88), 1981 : 15-17.

BULTEL, J. & BON, M. 1967. Excursion botanique et géologique dans les Ardennes. *Rev. Fédér. Fr. Soc. Sci. Nat.*, 3e sér., t. 6, n° 25 : 56-64.

CARDOT, H. 1910. Excursion du 7 août 1910 aux environs de Buzancy. *Bull. Soc. Hist. Nat. Ardennes*, 17 (= 17), 1910 : 64-66.

CARDOT, J. 1899 (a). L'excursion du 9 juillet 1899. *Soc. Nat. Archéol. N. Meuse*, 11 : 113-115.

CARDOT, J. 1902 : voir à HARLAY, V.

CAYASSE, V. 1926. Excursion du 26 avril 1925 à Poix et Guignicourt, comportant l'étude du Bathonien, la visite de la Fosse-au-Prêcheur, de quelques places à Morilles et du Jardin de Bagnolet. *Bull. Soc. Hist. Nat. Ardennes*, 20 (= 32), 1922 à 1925 : 122-127.

COLCY, M. 1983. Sortie du 25 juillet 1982. *Bull. Soc. Hist. Nat. Ardennes*, 72 (= 89), 1982 : 15-17.

COSTANTIN, J. 1885. Rapport sur l'herborisation faite par la Société, le 18 juin 1885, aux environs de Vendresse et à la Forêt Mazarin, pendant la session extraordinaire à Charleville. *Bull. Soc. Bot. Fr.*, 32 (session extraord.) : LXXXV - LXXXVII.

DAVESNE, J.-P. 1985. Sortie du premier juillet 1984. Vallées de l'Aisne et de l'Aire de Rethel à Apremont / Aire. Responsable : J.-P. DAVESNE. *Bull. Soc. Hist. Nat. Ardennes*, 74 (= 91), 1984 : 10-12.

DAVESNE, J.-P. & LAROSE, J. 1975. Excursion du 13 octobre 1974 entre Charleville - Mézières et Rethel. *Bull. Soc. Hist. Nat. Ardennes*, 64 (= 81), 1974 : 31-34.

DAVESNE, J.-P. : voir à Anonyme 1979, voir à DUPUY & alii 1980, voir à LAROSE, J. 1977.

DENOIS, R. : voir à BESTEL, A. 1965 , 1967, 1968, 1970 (a), 1971, 1973 ; voir à FLAVION 1974, FLAVION & alii 1973 ; voir à MOUZE, L. 1974.

DERVIN, A. 1946. Excursion du 15 avril 1945. Bois Lécuyer - Saint-Laurent. *Bull. Soc. Hist. Nat. Ardennes*, 35 (= 53), 1939-1945 : 21-22.

Source : MNHN, Paris

DERVIN, A. & BESTEL, A. 1947. Excursion du 13 octobre 1946. La Grandville - Saint-Laurent. *Bull. Soc. Hist. Nat. Ardennes*, 36 (= 54), 1946 : 33-34.

DETREY, R. 1952. Excursion du 19 août 1951 à Signy-l'Abbaye - Librecy. *Bull. Soc. Hist. Nat. Ardennes*, 41 (= 59), 1951 : 45-49, 2 photos.

DETREY, R. 1957. Excursion du 7 octobre 1956. Bois d'Elan - Vendresse - Mont. *Bull. Soc. Hist. Nat. Ardennes* , 46 (= 64), 1956 : 57-59.

DETREY, R. 1963. Excursion du 19 août 1962. Ruisseau de Saint-Lambert, bois de la Sabotterie. *Bull. Soc. Hist. Nat. Ardennes*, 52 (= 70), 1962 : 42-44.

DETREY, R. 1954 : voir à QUILLÂTRE, A. & alii.

DHALEINE, J. 1894. Compte rendu de l'excursion du 9 septembre, de Sedan à La Chapelle. *Bull. Soc. Hist. Nat. Ardennes*, 1 (2), 1894 : 58-60.

DUPUY, M. 1983. Sortie du 16 mai à Maison-Rouge et Quâtre-Champs. *Bull. Soc. Hist. Nat. Ardennes*, 72 (= 89), 1982 : 6-9, 2 fig.

DUPUY, B., MOUZE, L. & MILLARAKIS, Ph. 1977. Sortie du 20 juin 1976. Bairon - Bois de Voncq. Responsable : B. DUPUY. *Bull. Soc. Hist. Nat. Ardennes*, 66 (= 83), 1976 : 7-10.

DUPUY, {M.} & MILLARAKIS, {Ph.} 1985. Sortie du 6 mai 1984. Argonne méridionale. Responsables : MM. DUPUY & MILLARAKIS. *Bull. Soc. Hist. Nat. Ardennes*, 74 (= 91), 1984 : 4-6.

DUPUY, M., MOUZE, L., LAROSE, J. (collab. J.P. DAVESNE & M. LANGLOIS) 1980. Sortie du 9 septembre 1979. L'Argonne, forêt de La Croix-aux-Bois. Bois d'Apremont. *Bull. Soc. Hist. Nat. Ardennes*, 69 (= 86), 1979 : 10-12.

DUPUY, M. 1981 : voir à BRICHOT, J.

DUVIGNEAUD, J. 1972. Commentaires botaniques relatifs à l'excursion du 10 octobre 1971 dans la région au sud de Mézières. *Bull. Soc. Hist. Nat. Ardennes*, 61 (= 79), 1971 : 46-48, 1 carte.

DUVIGNEAUD, J., VAILLANT, M.O. & LAROSE, J. 1980. Sortie du 29 juillet 1979. Confins de la Thiérarche et du Porcien. Responsable : Dr {André} NOËL. *Bull. Soc. Hist. Nat. Ardennes*, 69 (= 86), 1979 : 6-8.

DUVIGNEAUD, J. 1968 : voir à LIGERON, J.-M. ; 1981 : voir à BEHR, R.

ERRARD, P. 1913 : cf. 10 / Fr.

FÉQUANT, G. 1982. Sortie du 31 mai 1981. Botanique et Etude du Milieu dans la vallée de la Vaux. Responsables : J.-P. DAVESNE & G. FÉQUANT. *Bull. Soc. Hist. Nat. Ardennes*, 71 (= 88), 1981 : 10-14 - 1 fig.

FLAVION, M. & DENOIS, R. 1974. Excursion du 20 mai 1973 (Ornithologie et Botanique). *Bull. Soc. Hist. Nat. Ardennes*, 63 (= 80), 1973 : 7-10.

FLAVION, M., DENOIS, R. & BESTEL, A. 1973. Excursion du 14 mai 1972 dans le Raucourtois. *Bull. Soc. Hist. Nat. Ardennes*, 62 (= 79), 1972 : 10-13.

Source : MNHN, Paris

FORTIER, {N.} (Mlle) 1947. Excursion du 19 mai 1946. Bois de Ville, d'Issancourt et marais de Rume. *Bull. Soc. Hist. Nat. Ardennes*, 36 (= 54), 1946 : 10-12.

GAUTIER, - 1897. Excursion botanique du 20 juin 1897. *Bull. Soc. Hist. Nat. Ardennes*, 4 (= 4), 1897 : 84-88.

GRANDPIERRE, - 1939 (a). Excursion du 22 mai 1938 dans les bois de la Marfée et à Cheveuges. *Bull. Soc. Hist. Nat. Ardennes*, 33 (= 46), 1938 : 32-34.

GRANDPIERRE, - 1939 (b). Excursion du 21 mai à Pouru-aux-Bois et Francheval. *Bull. Soc. Hist. Nat. Ardennes*, 34 (= 47), fasc. 55, 1939 : 27-28.

HANOTEL, {R.} 1894. Compte rendu de l'excursion de Poix-Terron à Flize (15 avril 1894). *Bull. Soc. Hist. Nat. Ardennes*, 1 (= 1), 1894 : 23-30, 1 pl.

HARLAY, V. & CARDOT, J. 1902. Excursion du 20 avril 1902 à la Croix-Piot et au Bois de la Marfée. *Bull. Soc. Hist. Nat. Ardennes*, 9 (= 9), 1902 : 66-71.

HATRIVAL, J.-N. : voir à BESTEL, A. 1968, 1969.

JOLAS, M. 1933. Excursion du 26 mars 1933 au Bois Labbé. *Bull. Soc. Hist. Nat. Ardennes*, 28 (= 41), 1933 : 38-39.

JOLAS, M. 1934. Excursion géologique et botanique de Mouzon à Carignan du jeudi 10 mai 1934. *Bull. Soc. Hist. Nat. Ardennes*, 29 (= 42), 1934 : 23-24.

JOLAS, M. 1946. L'excursion du 16 juillet dans la région de Sauville - Vendresse. *Bull. Soc. Hist. Nat. Ardennes*, 35 (= 53), 1939 : 8-10.

JOVET, P. 1939. Excursion du mardi 7 juin {1938}. Sur la gaize oxfordienne. Chemin d'Omont (cimetière) à l'étang de Vivaubières. Excursion conduite par M. {L.} MOUZE. *Bull. Soc. Hist. Nat. Ardennes*, 33 (= 46), 1938 : 57-59.

LANGLOIS, M. 1980 : voir à DUPUY, M. & alii.

LAROSE, J. & DAVESNE, J.-P. 1977. Sortie du 12 septembre 1976. Bois d'Elan - Forêt Mazarin - Forêt du Mont-Dieu. *Bull. Soc. Hist. Nat. Ardennes*, 66 (= 83), 1976 : 14-15.

LAROSE, J. : voir à DUPUY, M. & alii 1980 ; voir à DUVIGNEAUD, J. & alii 1980 ; voir à MARCHAL, S. 1976 ; voir à DAVESNE 1975 ; voir à MOUZE, L. 1978.

LASSALLE, H. 1946. Excursion du 17 juin 1945 à Charleville à Nouzonville. *Bull. Soc. Hist. Nat. Ardennes*, 35 (= 53), 1939-1945 : 24.

LASSALLE, H. & BESTEL, A. 1959. Excursion du 18 mai 1958. Sommerance - Ferme d'Ariétal - Exermont - Apremont - Bois des Ecaillettes - Montblainville. *Bull. Soc. Hist. Nat. Ardennes*, 48 (= 66), 1958 : 10-15.

Source : MNHN, Paris

LASSALLE, H. & BESTEL, A. 1962. Excursion du 18 juin 1961.Bois du Flavier - Létanne - Côte des Liégeois. *Bull. Soc. Hist. Nat. Ardennes*, 51 (= 69), 1961 : 13-16.

LASSALLE, H. & BESTEL, A. 1963. Excursion du 18 mars 1962. *Bull. Soc. Hist. Nat. Ardennes*, 52 (= 70), 1962 : 6-8.

LAURENTY, V. 1937. Excursion du 13 juin 1937. Amblimont - Villers-devant-Mouzon, Raucourt. *Bull. Soc. Hist. Nat. Ardennes*, 32 (= 45), 1937 : 22-26.

LENICE, E. 1974 (a). Plantes récoltées à l'excursion de M. LIGERON le 17 juin 1973. *Bull. Soc. Hist. Nat. Ardennes*, 63 (= 80), 1973 : 20-21, carte p. 19.

LENICE, {E.} 1974 (b). Excursion du 19 août 1973. Dans la grande forêt de Signy. *Bull. Soc. Hist. Nat. Ardennes*, 63 (= 80), 1973 : 30-32.

LENICE, {E.} 1975. Excursion du 21 juillet 1974. Carrières du Sinémurien au NW de Sedan. Le Bois de Briancourt. *Bull. Soc. Hist. Nat. Ardennes*, 64 (= 81), 1974 : 22-25.

LIGERON, J.-M. & DUVIGNEAUD, J. 1968. Excursion géologique et botanique du 10 septembre 1967 de Rumigny à Draize et à Signy-l'Abbaye. *Bull. Soc. Hist. Nat. Ardennes*, 57 (= 75), 1967 : 49-58.

LIGERON, J.-M. : voir à DUVIGNEAUD, J. 1972, voir à LENICE, E. 1974.

MAILFAIT, P. 1895. Compte rendu de l'excursion botanique du 26 mai à Guignicourt, Gruyères, Ecogne. *Bull. Soc. Hist. Nat. Ardennes*, 2 (= 2), 1895 : 52-54 (+ p. 57).

MAILFAIT, P. 1900. Excursion botanique à Vouziers et à La Croix-aux-Bois. *Bull. Soc. Hist. Nat. Ardennes*, 7 (= 7), 1900 : 29-31.

MAILFAIT, P. 1901. Excursion du 9 juin 1901 dans la Forêt de Froidmont et de Thin-le-Moutier. *Bull. Soc. Hist. Nat. Ardennes*, 8 (= 8), 1901 : 60-65.

MAILFAIT, P. 1904. Excursion du 29 juin 1904 à Baâlons et sur les Crêtes de Poix. *Bull. Soc. Hist. Nat. Ardennes*, 11 (= 11), 1904 : 68-72.

MAILFAIT, P. 1905. Excursion du 2 juillet 1905 à Pouru - Saint-Remy et à la frontière belge. *Bull. Soc. Hist. Nat. Ardennes*, 12 (= 12), 1905 : 76-79.

MAILFAIT, P. 1906 (a). Excursion du 22 avril 1906 {de Vrigne-aux-Bois à Donchéry, par Bosséval et Montimont} (suite au C.R. de F. BESTEL). *Bull. Soc. Hist. Nat. Ardennes*, 13 (= 13), 1906 : 56-57.

MAILFAIT, P. 1906 (b). Excursion de Guignicourt, partie phanérogamique. *Bull. Soc. Hist. Nat. Ardennes*, 13 (= 13), 1906 : 81-83.

MAILFAIT, P. 1908. Excursion du 24 mai 1908 à Rémilly-Autrecourt. *Bull. Soc. Hist. Nat. Ardennes*, 15 (= 15), 1908 : 110-112.

Source : MNHN, Paris

MAILFAIT, P. 1911. Excursion du 25 mai 1911 à Neuville-les-This, Gruyères et Guignicourt. *Bull. Soc. Hist. Nat. Ardennes*, 18 (= 18), 1911 : 52-54.

MARCHAL, S. 1976 (& J. LAROSE pour les Champignons). Excursion du 20 juillet 1975. Elan - Omont - Chémery - Mont-Dieu. *Bull. Soc. Hist. Nat. Ardennes*, 65 (= 82), 1975 : 20-22.

MIART, E.-J. 1950. Excursion du 24 avril 1949 à Warcq et Sury. *Bull. Soc. Hist. Nat. Ardennes*, 39 (= 57), 1949 : 5-8.

MIART, E.-J. 1951. Excursion du 23 avril 1950 dans le bassin de la Sormonne. *Bull. Soc. Hist. Nat. Ardennes*, 40 (= 58), 1950 : 8-12.

MIART, E.-J. 1952. Excursion du 21 octobre 1951 dans les vallées de la Vrigne, de la Bar, de l'Agron, de l'Aire et de la Fournelle. *Bull. Soc. Hist. Nat. Ardennes*, 41 (= 59), 1951 : 54-61.

MIART, E.-J. 1953. Excursion du 23 mars 1952. Vendresse - Bois de Longwé - Quatre-Champs - La Bar. *Bull. Soc. Hist. Nat. Ardennes*, 42 (= 60), 1952 : 6-10.

MIART, E.-J. 1957. Excursion géologique et botanique du 16 septembre 1956 dans la région de Le Chesne et Vendresse. *Bull. Soc. Hist. Nat. Ardennes*, 46 (= 64), 1956 : 54-57.

MIART, E.-J. 1958. Excursion géologique et botanique du 15 septembre 1957 dans la vallée de l'Ennemanne et la région de Létanne - Villemontry. *Bull. Soc. Hist. Nat. Ardennes*, 47 (= 65), 1957 : 36-42.

MIART, E.-J. 1960. Excursion géologique, botanique et zoologique du 12 avril 1959. Région de Vendresse - Forêt du Mont-Dieu - Maison Rouge - Bois de Voncq. *Bull. Soc. Hist. Nat. Ardennes*, 49 (= 67), 1959 : 7-10.

MIART, E.-J. 1965. Excursion géologique et botanique du 19 avril 1964 dans la région de Chémery, Stonne et Verrières. *Bull. Soc. Hist. Nat. Ardennes*, 54 (= 72), 1964 : 7-10.

MIART, E.-J. 1975. Excursion géologique et botanique du 23 juin 1974 dans la région située aux confins des départements des Ardennes et de la Meuse et de la province de Luxembourg. *Bull. Soc. Hist. Nat. Ardennes*, 64 (= 81), 1974 : 18-22.

MILLARAKIS, Ph. : voir à DUPUY, B. 1985 ; voir à DUPUY, B. & MOUZE, L. 1977.

MOUZE, L. 1958. Excursion du 12 mai 1957 en Argonne et en Champagne. *Bull. Soc. Hist. Nat. Ardennes*, 47 (= 65), 1957 : 15-19.

MOUZE, L. 1959. Excursion du 27 avril 1958. De Boult-aux-Bois à Grandpré et à Buzancy. *Bull. Soc. Hist. Nat. Ardennes*, 48 (= 66), 1958 : 9-10.

MOUZE, L. 1961. Excursion du 24 avril 1960 de Senuc à Grandpré et à Montfaucon. *Bull. Soc. Hist. Nat. Ardennes*, 50 (= 68), 1960 : 7-14.

MOUZE, L. 1962. Excursion du 14 mai 1961. *Bull. Soc. Hist. Nat. Ardennes*, 51 (= 69), 1961 : 10-12.

Source : MNHN, Paris

MOUZE, L. 1963. Excursion du 17 juin 1962 dans l'Argonne. *Bull. Soc. Hist. Nat. Ardennes*, 52 (= 70), 1962 : 17-19.

MOUZE, L. 1965. Excursion du 21 juin 1964. Termes - Saint-Pierremont - Brieul-les-sur-Bar. *Bull. Soc. Hist. Nat. Ardennes*, 54 (= 72), 1964 : 16-19.

MOUZE, L. 1966. Excursion du 25 juillet 1965. Bois de Voncq - Semuy - Grivy - Loisy. *Bull. Soc. Hist. Nat. Ardennes*, 55 (= 73), 1965 : 53-56.

MOUZE, L. 1967. Excursion de la Société d'Histoire naturelle des Ardennes en Argonne, 8 mai 1966. *Bull. Soc. Hist. Nat. Ardennes*, 56 (= 74), 1966 : 13-16.

MOUZE, L. 1968. Excursion dans l'Argonne, 28 mai 1967. *Bull. Soc. Hist. Nat. Ardennes*, 57 (= 75), 1967 : 14-17.

MOUZE, L. 1970. Excursion du 22 juin 1969. Bois de La Cassine - Etang de Bairon. *Bull. Soc. Hist. Nat. Ardennes*, 59 (= 77), 1969 : 13-24.

MOUZE, L. 1971 (a). Excursion de la Société d'Histoire naturelle des Ardennes du 21 juin 1970 de Mazagran à Contreuve et de Quatre-Champs à Vandy. *Bull. Soc. Hist. Nat. Ardennes*, 60 (= 78), 1970 : 27-31.

MOUZE, {L.} 1972. Excursion de la S.H.N.A. du 25 avril 1971 dans la forêt de Mont-Dieu et le bois de Cocatry dirigée par MM. MOUZE & DUPUY. *Bull. Soc. Hist. Nat. Ardennes*, 61 (= 79), 1971 : 19-20.

MOUZE, L. 1975. Excursion du 26 mai 1974. La tourbière de Germont. L'étang de Charlevaux. *Bull. Soc. Hist. Nat. Ardennes*, 64 (= 81), 1974 : 13-18.

MOUZE, L. 1976. Excursion du 15 juin 1975. Flore silicicole de l'Argonne (bois d'Autry). Flore des Monts de Champagne (Semide, Mont-Saint-Martin). *Bull. Soc. Hist. Nat. Ardennes*, 65 (= 82), 1975 : 14-19.

MOUZE, L. & BESTEL, A. 1957. Excursion du 13 mai 1956 de Semuy à Le Chesne - Bois de La Cassine. *Bull. Soc. Hist. Nat. Ardennes*, 46 (= 64), 1956 : 17-23.

MOUZE, L. & DENOIS, R. 1974. Excursion du 22 juillet 1973. Bois de Sy, bois de La Folie. *Bull. Soc. Hist. Nat. Ardennes*, 63 (= 80), 1973 : 26-30.

MOUZE, L. & LAROSE, J. 1978. Sortie du 3 juillet 1977. Bois de Raucourt, La Linette, Bois de Toges. *Bull. Soc. Hist. Nat. Ardennes*, 67 (= 84), 1977 : 8-11.

MOUZE, L. : voir à BESTEL, A. & alii 1967 ; voir à DUPUY & alii 1980 ; voir à MILLARAKIS, Ph. 1977 ; voir à QUILLÂTRE, A. 1935, 1939, 1948, 1956 ; voir à QUILLÂTRE & alii 1954.

NOËL, A. (Dr) 1977. Sortie du 18 juillet 1976. Dans la vallée de l'Ennemane. Responsable : Docteur NOËL. *Bull. Soc. Hist. Nat. Ardennes*, 66 (= 83), 1976 : 11-12.

Source : MNHN, Paris

PARENT, G.H. & BEHR, R. 1978. Excursion annuelle de *Natura Mosana* à Sécheval et à Guignicourt-sur-Vence (France, département des Ardennes), le 20 juin 1976. *Natura Mosana*, 31 (2) : 96-97.

PIGEOT, P. 1899. Excursion du 20 août 1899 à Raucourt. *Bull. Soc. Hist. Nat. Ardennes*, 6 (= 6), 1899 : 60-71.

PIGEOT, P. 1903. Excursion du 24 mai 1903, à Grandpré. *Bull. Soc. Hist. Nat. Ardennes*, 10 (= 10), 1903 : 59-63.

QUILLÂTRE, A. 1927. Excursion du 10 juillet 1927 à Vandy, Les Alleux, Voncq. *Bull. Soc. Hist. Nat. Ardennes*, 22 (= 35), 1927 : 39-44.

QUILLÂTRE, A. 1929. Excursion du 22 juillet 1928. L'Etang de Bairon. *Bull. Soc. Hist. Nat. Ardennes*, 23 (= 36), 1928 : 42-46.

QUILLÂTRE, A. 1931. Compte rendu de l'excursion du 9 août 1931 au bois de Verrières, Sy et le Mont-Dieu. *Bull. Soc. Hist. Nat. Ardennes*, 26 (= 39), 1931 : 86-94.

QUILLÂTRE, A. 1932. Excursion du 7 août 1932 de Talma à Longwé et de Lacroix à La Noue Adam. *Bull. Soc. Hist. Nat. Ardennes*, 27 (= 40), 1932 : 84-95.

QUILLÂTRE, A. 1933. Excursion botanique du 6 août 1933 à Voncq, Montgon, Neuville-Day. *Bull. Soc. Hist. Nat. Ardennes*, 28 (= 41), 1933 : 100-104.

QUILLÂTRE, A. & BENOIT, A. 1937. Excursion géologique et botanique du 6 septembre 1936 de Semuy à Vandy, par Sy, Brieulles, Boult, Toges & Quatre-Champs. *Bull. Soc. Hist. Nat. Ardennes*, 31 (= 44), 1936 : 39-47.

QUILLÂTRE, A. & MOUZE, L. 1934. Excursion du 24 juin 1934 à Vandy et à La Maison Rouge. *Bull. Soc. Hist. Nat. Ardennes*, 29 (= 42), 1934 : 25-30.

QUILLÂTRE, A. & MOUZE, L. 1935. Excursion botanique du 7 juillet 1935 à La Noue-au-Coq, Senuc, Lançon, Cornay. *Bull. Soc. Hist. Nat. Ardennes*, 30 (= 43), 1935 : 179-184.

QUILLÂTRE, A. & MOUZE, L. 1939. Excursion botanique et géologique aux marais de Germont et aux sources de la Bar (17 juillet 1938). *Bull. Soc. Hist. Nat. Ardennes*, 33 (= 46), 1938 : 68-74.

QUILLÂTRE, A. & MOUZE, L. 1948. Excursion géologique et Botanique du 15 juin 1947 à Voncq, Semuy, Suzanne, Saint-Lambert. *Bull. Soc. Hist. Nat. Ardennes*, 37 (= 55), 1947 : 11-17.

QUILLÂTRE, A. & MOUZE, L. 1951. Excursion du 21 mai 1950. Quatre-Champs, Toges, Olizy, Monthois, Liry, Semide, Bourcq. *Bull. Soc. Hist. Nat. Ardennes*, 40 (= 58), 1950 : 12-18.

QUILLÂTRE, A. & MOUZE, L. 1952. Excursion du 8 juillet 1951 de Quatre-Champs à Quilly. *Bull. Soc. Hist. Nat. Ardennes*, 41 (= 59), 1951 : 36-44.

QUILLÂTRE, A., MOUZE, L. & DETREY, R. 1953. Excursion du 20 juillet 1952 aux environs de Vandy et de Falaise. *Bull. Soc. Hist. Nat. Ardennes*, 42 (= 60), 1952 : 33-38.

Source : MNHN, Paris

QUILLÂTRE, A. & MOUZE, L. 1956. Excursion du 26 juin 1955 dans l'Argonne, entre Autry et Cornay. *Bull. Soc. Hist. Nat. Ardennes*, 45 (= 63), 1955 : 10-22.

QUILLÂTRE, A., MOUZE, L. & DETREY, R. 1954. Excursion du 30 août 1953 à Chestres et au Gué Charlemagne. *Bull. Soc. Hist. Nat. Ardennes*, 43 (= 61), 1953 : 59-63.

QUILLÂTRE, A. 1933 : voir à BENOIT, A.

RÉMY, L. 1958. Excursion du 17 mars 1957 de Bouvellemont à Tourteron - Lametz. *Bull. Soc. Hist. Nat. Ardennes*, 47 (= 65), 1957 : 10-12.

RIGAUX, M. & BESTEL, A. 1935. Excursion du 30 juin 1935. Les environs de Sedan. Géologie (Sinémurien inférieur et Cambrien) {par M. RIGAUX}. Botanique {par A. BESTEL}. *Bull. Soc. Hist. Nat. Ardennes*, 30 (= 43), 1935 : 175-178 (botan.: pp. 177-178).

SCHMITTEL, J.-M. 1950. Excursion du 21 août 1949. Grande Forêt de Signy-l'Abbaye. *Bull. Soc. Hist. Nat. Ardennes*, 39 (= 57), 1949 : 30-33.

SCHMITTEL, J.-M. 1959. Excursion du 23 mars 1958. *Bull. Soc. Hist. Nat. Ardennes*, 48 (= 66), 1958 : 6-8.

SCHMITTEL, J.-M. 1964. Excursion du 8 septembre 1963. Les Forgettes - Dun-Barricourt. *Bull. Soc. Hist. Nat. Ardennes*, 53 (= 71), 1963 : 28-31.

STÉBÉ, R. & BEHR, R. 1984. Sortie du 8 mai 1983. A. Forêt de la Croix-aux-Bois et Bois de Bourgogne. B. Camp de Moronvilliers (Monts de Champagne). (Mycologie par J. LAROSE, Entomologie par M. ANGELINI). *Bull. Soc. Hist. Nat. Ardennes*, 73 (= 90), 1983 : 8-10, 1 carte.

VAILLANT, M.O. 1980 : voir à DUVIGNEAUD, J.

VEZINEAUD 1979 : voir Anonyme 1979.

11: PHANEROGAMES ETUDIEES SELON DES THEMES PARTICULIERS

Anonyme 1972. Parc Naturel régional de Lorraine, carte au 1 : 100.000. Paris, Institut géographique national.

Anonyme 1974-1977 : voir à AYMONIN, G.G.

Anonyme 1982. Ministère de l'Environnement. Liste des espèces végétales protégées sur l'ensemble du territoire national. Journal officiel (de la République française), 13 mai 1982, n.c. 4559-4562.

Auteurs divers 1983. Richesses naturelles de la Lorraine. Actes du Premier Séminaire d'Evaluation des Richesses naturelles de la Lorraine, organisé par l'Institut européen d'Ecologie les 14 et 15 avril 1982. Metz, Institut européen d'Ecologie, in-4° ; XVI + 254 pp.

Source : MNHN, Paris

AYMONIN, G.G. 1974-1977. Société botanique et Direction de la Protection de la Nature. M.E.Q.V., Paris. Etudes sur les régressions d'espèces végétales en France ; 3 fascicules polycopiés : 49 + 58 + 58 pp.

BARBICHE, R. Th. 1904 : cf. 08 / Fr.

BEHR, R. 1981 : voir à BOURNERIAS, M. & alii.

BERHER, E. 1876 : cf. 08 / Fr.

BERTRAND, A. 1979. Forêts meusiennes. *Dossiers documentaires meusiens*, n° 17, O.C.C.E., Bar-le-Duc, 1979 ; in-4° ; 64 pp., ill.

BESTEL, F. 1894 : cf. 08 / Fr.

BOURNÉRIAS, M., GÉHU, J.-M., BEHR, R., DUVIGNEAUD, J. & PARENT, G.H. 1981. Inventaire des sites botaniques remarquables présents dans la feuille "Mézières" de la carte de la végétation de la France au 1 : 200.000. Entente Nationale pour la Protection de la Nature, Document n° 5 ; Centre d'Education pour la Protection de la Nature ; in-4°, 20 pp., 1 carte.

BOURNÉRIAS, M. & LAVERGNE, D. 1979 : cf. 14 / Fr.

BRETON, C. 1927, 1970 : cf. 08 / Fr.

BRIARD, E. 1883-1884 (a). Florule adventice de Malzéville près Nancy (1881-1883). *Fe. Je. Nat.*, 14e année, n° 158 (1.12.1883) : 19-21, n° 159 (1.1.1884) : 33-34, n° 160 (1.2.1884) : 37-39.

BRIARD, E. 1884 (b). Florule adventice de Malzéville. *Fe. Je. Nat.*, 15, n° 170 (1.12.1884) : 22.

CAYASSE, V. 1932. Un essai de culture de plantes médicinales. *Bull. Soc. Hist. Nat. Ardennes*, 27 (= 40), 1932 : 32-37.

CÉZARD, N. 1938 (e). Adventices de la flore lorraine. *Monde des Plantes*, 5e sér., 39, n° 233 : 36.

CÉZARD, N. 1939 (a). Notes sur quelques adventices de la flore lorraine. Premier Congrès lorrain Soc. Savantes Est, Nancy (6-8.VI.1938) : *Bull. Mens. Soc. Sci. Nancy*, novembre 1938, nouv. sér., 9 bis, t. 2, Cl. Médic. Sci., vol. 2 : 104-116, tiré à part ; Nancy, impr. Thomas.

CÉZARD, N. 1951, 1959 : cf. 08 / Fr.

COCU, J. 1890. Notes sur quelques plantes vénéneuses de l'arrondissement de Montmédy, considérées princpalement au point de vue vétérinaire. *Mém. Soc. Amat. Nat. N. Meuse*, 3 : 15-32.

DELAFOSSE, W. 1965 (b). A propos de la protection de la nature dans le département de la Moselle. *Bull. Soc. Hist. Nat. Moselle*, 39 : 25-27.

DUCROS, L.-Ch. 1893 (b). De l'utilisation de divers végétaux de la Lorraine sous le rapport de l'alimentation et de l'industrie. *Bull. Soc. Hist. Nat. Moselle*, 18 : 69-81.

Source : MNHN, Paris

DURIN, L., MULLENDERS, W. & VANDEN BERGEN, C. 1964 : cf. 18 / Fr.

DUVIGNEAUD, J. : voir à BOURNÉRIAS, M. & alii 1981 ; voir à MERIAUX, J.-L. & alii 1984.

ENGEL, R. 1963. Plantes disparues ou en voie de disparition en Alsace et dans les Vosges. *Monde des Plantes*, 58, n° 339 : 9-11.

ENGEL, R. 1981. Evolution de la flore régionale et protection de la nature. *Assoc. Amis Jard. Bot. Col de Saverne, Bull. annuel*, 1981 : 30-38.

ENGEL, R. 1985. Evolution et protection des populations d'orchidées d'Alsace. *Bull. Assoc. Philom. Als. Lorr.*, 20 (1983-1984) : 165-176.

FLEUR, E. 1938 (b). L'île de Saint-Symphorien. Sa flore entre 1935 et 1938. *Bull. Soc. Hist. Nat. Moselle*, 35 : 55-58.

FLEUR, E. 1950 (b). L'île de Saint-Symphorien. Sa flore entre 1939 et 1948. *Bull. Soc. Hist. Nat. Moselle*, 36 : 103-105.

FLICHE, P. 1896 : cf. la 3e partie (biographies) / Fr.

FLICHE, P. & LE MONNIER, G. 1883 : cf. 08 / Fr.

FRIREN, A. (abbé) 1880. Flore adventice du Sablon ou Observations sur quelques plantes récemment introduites aux portes de Metz. *Bull. Soc. Hist. Nat. Moselle*, 15 (1878) : 131-146.

FRIREN, A. (abbé) 1895 (a). Trois plantes américaines aux portes de Metz. *Bull. Soc. Hist. Nat. Moselle*, 19 : 111-117.

FRIREN, A. (abbé) 1895(c). Flore adventice du Sablon. Supplément. *Bull. Soc. Hist. Nat. Moselle*, 19 : 95-110 et 119.

FRIREN, A. (abbé) 1909 . Observations sur quelques plantes de la Lorraine. *Bull. Soc. Hist. Nat. Moselle*, 26 : 97-129.

GAIDOZ, H. 1896-1914 : voir à ROLLAND, E.

GÉHU, J.-M. 1981 : voir à BOURNÉRIAS, M.

GEISSERT, Fr. & SCHNEIDER, A. 1979. Plantes disparues ou en voie de disparition de la Région de Haguenau, d'après l'étude de l'herbier de C. BILLOT. *Assoc. Amis Jardin Bot. Col de Saverne, Bull. annuel*, 1979 : 6-18, 1 pl.

GODRON, D.A. 1861 : cf. 08 / Fr.

GUYOT, Ch. 1886 : cf. 19 / Fr.

HAILLANT, N. s. d. {1885}. Flore populaire des Vosges. Paris, Société nationale et centrale d'horticulture de France. Epinal, chez l'auteur ; 220 pp. {autre édition en 1877 à Paris ?} (L'ouvrage porte comme sous-titre : Recueil des noms patois et vulgaires des plantes des Vosges, cultivées et spontanées (genres, espèces, fruits, etc etc.) rangées dans l'ordre systématique et mis en regard des noms scientifiques français et latins, accompagnés des stations ou localités classées alphabétiquement sous

Source : MNHN, Paris

chaque article, avec des observations philologiques, botaniques, horticoles et économiques).

HIEGEL, H. 1970-1971. Les lieux-dits et les noms de localité sur les forêts du bailliage d'Allemagne I et II. *Ann. Soc. Hist. Archéol. Lorr.*, 84 (1970), LXX : 49-78 et 85 (1971), LXXI : 47-81.

HIEGEL, H. 1972. Les lieux-dits sur la végétation secondaire dans le bailliage d'Allemagne. *Ann. Soc. Hist. Archéol. Lorr.*, 86 (1972), LXXII : 27-46.

HUMBERT, Fr. 1881 : cf. 09 / Fr.

JACAMON, M. & TIMBAL, J. 1976 : cf. 14 / Fr.

KIRSCHLEGER, Fr. 1852-1862 : cf. 01 / Fr.

LANHER, J., LITAIZE, A. & RICHARD, J. 1979. Atlas linguistique et ethnographique de la Lorraine romane. Volume I : Nature-Animaux. Paris, C.N.R.S.; {XX} pp. + (IX + 342 cartes) + 4 pp. d'index et 7 pl. photos.

LANTERNIER, M. 1966. Vieux noms forestiers. *Mém. Acad. Nation. Metz*, 5e sér., t. 9, CXLV (1963-1964) : 279-283.

LASAULCE, Ad. 1838. Histoire naturelle des Ecoles primaires. 2e partie : Botanique. Metz, Mde Thiel et Paris, div. libr. ; {I} + 210 pp. + {IV}, 2 pl. h. t.

LASAULCE, Ad. 1845. Histoire naturelle des Ecoles primaires. 2e partie : Botanique. Metz, Mde Thiel édit. & Warion, libr. ; Paris, div. libr. ; 209 pp., + {IV}, 2 pl. h. t.

LAVERGNE, D. 1979 : voir à BOURNÉRIAS, M.

LAVIALLE, P. 1921. Les plantes médicinales. Leur cueillette et leur culture en Alsace et en Lorraine. Mulhouse, impr. Brinkmann ; in-16° ; 32 pp.

LE MONNIER, G. 1883 : voir à FLICHE, P.

LEROND, M. 1906. Du culte des plantes en Lorraine. *Acad. de Metz*, 1905-1906 (non vu).

LEROUX, O. 1980. {La} végétation meusienne. *Dossiers documentaires meusiens*, n° 21, O.C.C.E. (= Office central de coopération à l'école) ; 36 pp. (texte) + 32 pp. (pl. n. bl.).

LINCKENHELD, E. 1933. Saint Quirin et le culte du Chêne en Lorraine et dans les Vosges. *Soc. Hist. Club Vosgien* 1933 (non vu).

LITAIZE, A. 1979 : voir à LANHER, J. & alii.

MAIRE, R. 1895 (b). Florule adventice de Gray. *Fe. Je. Nat.*, 3e sér., 25, n° 298 (1.8.1895) : 155-157.

MAIRE, R. 1896. Plantes adventices : observations faites dans l'Est en 1895. *Fe. Je. Nat.*, 3e sér., 26, n° 304 (1.2.1896) : 79-80 ; n° 305 (1.3.1896) : 95-97.

Source : MNHN, Paris

PANAU, Ch. 1890. Note sur un *Salix* observé à Verdun. *Mém. Soc. Amat. Nat. N. Meuse*, 2 : 51-52.

PARENT, G.H. 1974. Etudes chorologiques et écologiques sur la flore lorraine. Note 1 : *Carex praecox* Schreb. en Lorraine orientale et remarques sur *Carex curvata* Knaf (*Cyperaceae*). *Bull. Jard. Bot. Nation. Belg.*, 44 : 73-184, 5 fig.

PARENT, G.H. 1975. Etudes chorologiques et écologiques sur la flore lorraine. Note 2 : *Acer x dieckii* Pax dans le Toulois. *Dumortiera*, 1 : 20-30, 6 fig.

PARENT, G.H. 1977. L'écologie de *Sisyrinchium montanum* Greene *(Iidaceae)* en Forêt d'Argonne et en Lorraine. *Bull. Soc. roy. Bot. Belg.*, 110 : 77-84.

PARENT, G.H. 1978 (a). La répartition de *Leucoium vernum* L. dans les limites de la carte de l'Institut floristique franco-belge et son intérêt biogéographique. *Docum. Florist.*, 1 (2), avril 1978 : 25-42, 1 carte.

PARENT, G.H. 1978 (b). Le genre *Sisyrinchium* dans les limites de la carte de l'Institut Floristique Franco-belge. *Docum. Florist.*, 1 (2), avril 1978 : 43-55.

PARENT, G.H. 1979. L'Ophrys de Botteron dans le département des Ardennes (France). *Natura Mosana*, 32 (3) : 132-145.

PARENT, G.H. 1980 (collab. D. STEMGEE). *Ophrys x albertiana* dans les limites de la carte I.F.B.L.. *Dumortiera*, 16 : 4-7, 1 fig.

PARENT, G.H. 1982. Quelques données nouvelles concernant l'*Ophrys* de Botteron. *L'Orchidophile*, 13 (50) : 29-31, 2 photos coul.

PARENT, G.H. 1984. Le Lis martagon (*Lilium martagon* L.) en Lorraine française. *Docum. Florist.*, III (1-2-3) : 17-21.

PARENT, G.H. 1986 (a). Etudes écologiques et chorologiques sur la Flore lorraine. Note 6. La Gentiane jaune (*Gentiana lutea* L.) dans le département de la Moselle. *Bull. Soc. Hist. Nat. Moselle*, 44 : 127-140, 1 carte.

PARENT, G.H. 1986 : cf. 09 / Be.

PATZKE, E. 1962. *Festuca hervieri* (St-Yves) Patzke grad. nov., Französische Schwingel, eine neue westeuropäische Art. *Decheniana*, 114 (2) : 212-213.

PEITZ, E. 1967. Gestalt - und Farb - Abwandlungen an Orchideen insbesondere bei *Ophrys fuciflora*. Dhaun, Schloss Dhaun (Nahe), non paginé, {16 pp.} ; 136 photos n. bl., 8 phot. coul.

PEITZ, E. 1970. *Aceras - Orchis - Bastarde*. *Die Orchidee*, 21 (4) : 249-255, 1 pl.

PELT, J.-M., HAYON, J.-Cl. & LECTARD, P. 1966. Observations de quelques anomalies chez *Paris quadrifolia* L.. *Bull. Acad. Soc. Lorr. Sci.*, 6 (1) : 27-30.

Source : MNHN, Paris

ROLLAND, E. 1896-1914. Flore populaire ou histoire naturelle des plantes dans leurs rapports avec la linguistique et le floklore. Paris, chez l'auteur ; 11 vol. in-8° : I (1896) : III + 272 pp. ; II (1899) : {III} + 268 pp. ; III (1900) : {III} + 378 pp. ; IV (1903) : {III} + 263 pp. ; V (1904) : {III} + 416 pp. ; VI (1906) : {III} + 307 pp. ; VII (1908) : {III} + 262 pp. ; VIII (1910) : {V} + 218 pp. ; IX (1912) : VIII + 282 pp. ; X (1913) : VI + 226 pp. ; XI (1914) : VI + 261 pp. (les vol. 9 à 11 publiés par H. GAIDOZ).

SCHNEIDER, A. 1979 : voir à GEISSERT, Fr.

THIRIAT, X. 1869 (reprint 1974). La vallée de Cleurie. Statistique, topographie, histoire, moeurs et idiomes des communes du Syndicat de Saint-Amé, de Laforge, de Cleurie et de quelques localités voisines, canton de Remiremont (Vosges). Mirecourt, Remiremont & Paris, Humbert ; in-18° ; VI + 458 pp., 1 carte. Reprint 1974 : Epinal, Editions du Sapin d'Or, Impr. Flash ; 462 pp., pl.

TIMBAL, J. 1978 : cf. 14 / Fr. ; 1976 : voir à JACAMON, M.

TOMBAL, P. 1984 : voir à MÉRIAUX, J.-L. & alii.

VALCK, P. (pour la rédaction) 1981. Plantes menacées du Nord-Est de la France. Liste définitive. Départements concernés : Ardennes, Meurthe-&-Moselle, Haute-Marne, Meuse, Moselle, Bas-Rhin, Haut-Rhin, Haute-Saône, Vosges, Territoire de Belfort. Conservatoire et Jardins botaniques de Nancy ; in-4° oblong (20,5 x 29 cm) ; 41 pp.

VALCK, P. 1983. Les plantes menacées du Nord-Est de la France (pp. 151-153), *In* : Actes du Premier Séminaire d'Evaluation des Richesses naturelles de Lorraine. Metz, Institut européen d'Ecologie ; in-4° ; XVI + 254 pp.

VANDEN BERGHEN, C. 1964 : voir à DURIN, L. & alii.

VENET, J. 1976, 1978-79 : cf. 19 / Fr.

VUILLEMIN, P. 1887 : cf. 08 / Fr.

WALTER, E. 1926 (b), 1931 : cf. 08 / Fr.

WESTPHALEN (de), R. (Dr) 1923. Le culte de l'arbre dans nos coutumes populaires. Metz, Paul Even ; in-8° ; 118 pp. (extr. de *Annu. Soc. Hist. Archéol. Lorr.*, 1923 : 143-260).

12:JARDINS BOTANIQUES ET ARBRES REMARQUABLES

ANDRÉ, - 1860 : cf. la 3e partie (Biographies) / Fr.

BAUMANN, J. 1971-1973. Essai de recensement des arbres remarquables en deçà et au-delà des Vosges. *Les Vosges*, 1971 (4) : 13-16, ill. ; 1972 (3) : 16-18 ; 1973 (1) : 9-18.

Source : MNHN, Paris

BEGIN, E. 1828-1832 : cf. la 3e partie (Biographies), aux réf. génér. / Fr.

BELHOMME, {E.N.} 1854. Mémoire sur le Jardin Botanique de Metz. Commun. à la Soc. Horticult. Moselle, le 7.8.1854 (apparemment resté inédit, mais des extraits furent publiés dans : *J. Soc. Hortic. départ. Moselle*, 1re année, 1854 : 65-67).

BELLEVOYE, Ad. 1878-1880. Plantes insectivores. *Bull. Soc. Hist. Nat. Moselle*, 15 : 169-170.

BONNET (Dr) 1967. Les plantes alpines du Jardin botanique de Nancy. *Club alpin français, Vosges, Moselle, Ardennes*, avril 1967, n° 99 : 35-36.

BOURGUIGNAT, H. 1896. Le chêne dit "Les Quatre Fils Aymon". *Revue d'Ardenne et d'Argonne*, 3 (5), mai-juin 1896 : 155-156.

BUC'HOZ, P.J. 1766 : cf. 08 / Fr.

CÉZARD, N. 1938 (c). Cactées rustiques en Lorraine. *Bull. Soc. Hist. Nat. Moselle*, 35 : 59-61.

CÉZARD, N. 1938 (d). *Opuntia* et *Cereus* rustiques en Lorraine (pro-parte). *Revue hortic.*, Paris, juillet 1938 : 167-168.

CÉZARD, N. 1959. La végétation dans un jardin botanique. *Bull. Soc. Sci. Nancy*, nouv. sér., 18 : 315-328.

CHAZELLES (de), L.M. 1789. Supplément au Dictionnaire des Jardiniers, qui comprend tous les genres et les espèces de plantes non détaillées dans le Dictionnaire de MILLER, avec leurs descriptions puisées dans les meilleurs auteurs, ou prises sur les plantes mêmes, et l'indication de la manière de traiter un grand nombre de ces plantes, par M. de CHAZELLES ... à Metz, de l'imprimerie Claude Lamort ; 2 vol. in-4° : I : frontispice + VIII + 731 {+ II} pp. , 4 pl. ; II : {III} + 758 {+ 1} pp., 5 pl.

CHAZELLES (de), L.M. s.d. : voir à MILLER, Ph.

DONNAY, A. 1894. La Gros chêne de la "Queue des Bel' Aunes". *Rev. d'Ardenne et d'Argonne*, 1 (6), sept.-oct. 1894 : 206.

DUHAMEL,1755. Traité des arbres et arbustes qui se cultivent en France en pleine terre. Paris, H.L. Guérin & L.F. Delatour ; 2 vol. : I = {III} + LXII + 368 pp., Pl. 1-139 ; II = {III} + 387 pp., 3 gr. pliées, 3 pl., fig. texte.

DUHAMEL, 1800-1809. Traité des arbres et arbustes que l'on cultive en France en pleine terre. {Seconde} (Nouvelle) édition, considérablement augmentée. Paris, Etienne Michel ; 4 vol. : I (s.d. {1800}) : 264 pp., 60 pl. + {IV pp. table} (le titre de ce volume porte "en France en pleine terre") ; II (1804) : 244 pp., 71 pl. + {V pp. table} ; III (1806) : 234 pp., 58 pl. + {IV pp. table} ; IV (1809) : 240 pp., 63 pl. coul. + {IV pp. table}.

Source : MNHN, Paris

{La mention "Seconde édition" figure sur le volume I, la mention "Nouvelle édition" sur les autres volumes. Le volume I fut publié à la fois chez Didot et chez Michel, les trois suivants uniquement chez Michel. Pour les volumes 5 à 7, voir à LOISELEUR - DESLONGCHAMPS}.

ENGEL, R. 1960 : cf. 09 / Fr.

ENGEL, R. 1966. Le Jardin botanique du Col de Saverne. *Monde des Plantes*, 61, n° 353 : 8-10.

FERRIER, P. 1938. Les Champignons au Jardin Botanique du Col de Saverne. Campagne de 1937. s.l. ni édit. (= ?), tiré à part, 6 pp.

FLEUR, E. 1950 (a). Les créateurs de parcs en Moselle au XVIIIe siècle. Les de TSCHUDY à Colombey. II. De CHAZELLES à Lorry (Mardigny). III. Mde de PONZE à Arry. COUTHIER, attaché à M. de CHAZELLES. *Bull. Soc. Hist. Nat. Moselle*, 36 : 99-102.

FRIDRICI, R. 1975 (b) : cf. la 3e partie (Biographies) / Fr.

GÊHIN, J.B. 1868. Catalogue des plantes cultivées en 1868-1869 au Nouveau Jardin Botanique de Metz à Frescatelly. *Bull. Soc. Hist. Nat. Moselle*, 11 : 253-367 ; tiré à part : Metz, J. Verronnais, 115 pp.

GLATH, P.-E. 1971. Les Patriarches de nos forêts. *Cahiers Sarregueminois*, n° 8 (juin 1971) : 449-455.

GODRON, D.A. 1848 (1) et 1877 (2). De l'établissement d'un jardin de naturalisation à la Pépinière de Nancy. *Le Bon Cultivateur*, Nancy, 1848 ; 4 pp. ; republié (anonymement) dans : *Bull. Soc. Région. Acclimat. Nancy*, I (1877) : 73-76.

GODRON, D.A. 1872 (b). Notice historique sur les jardins des plantes de Pont-à-Mousson et de Nancy. *Mém. Acad. Stanislas*, 4e sér., t. IV, CXXII (1870 et 1871) : 26-65, 2 plans h.t.

GODRON, D.A. 1877 (b). Notice sur les collections botaniques du Musée d'histoire naturelle de la Faculté des Sciences de Nancy. *Bull. Soc. Bot. Fr.*, XXIV : 254-255.

GUINET, C. 1934. Le Jardin Botanique du Col de Saverne. *La Terre et la Vie*, 1934 (3) : 136-141, 4 photos.

HENRION, L. 1971. La forêt de Saint-Avold et ses éléments remarquables. *La Voix lorraine*, 26.9.1971 (quotidien).

HOLANDRE, J.J.J. (1785) : voir à MILLER, Ph. 1785.

HYVER, - (abbé) 1876. La Faculté de Médecine de Pont-à-Mousson (1592-1768). *Mém. Soc. Archéol. Lorr. & Musée Hist. Lorr.*, 3e sér., 4e vol. (1876) : 91-136, 1 plan (+ additions : 137-151).

JOUIN, E. 1910. Die Baumschule in Plantières bei Metz. *Deutsch. Dendrol. Ges.*, 19 : 142-149.

Source : MNHN, Paris

KAPP, E. 1967. La végétation printanière du Jardin botanique de Saverne. *Assoc. Amis Jardin Bot. Col de Saverne, Bull. annuel* 1967 ; 2 pp.

LASAULCE, J. Ad. 1843 : cf. 01 / Fr.

LOISELEUR - DESLONGCHAMPS, G.L.A. {et E. MICHEL} 1812 à 1819. Nouveau DUHAMEL ou Traité des Arbres et arbustes que l'on cultive en France (avec des figures d'après les dessins de MM. P.-J. REDOUTÉ et P. BESSA). Paris, Etienne Michel édit. & Arthus - Bertrand, Libr.-Edit. ; tome V (1812) : 330 pp., 84 pl. coul. {+ 4 pp. table} ; tome VI (1815) : 266 pp., 84 Pl. coul. {+ 6 pp. table} ; tome VII (1819) : 252 pp. + 7 + 7 pp., 72 pl. coul.

{Le nom d'Etienne MICHEL apparaît associé à celui de LOISELEUR - DESLONG-CHAMPS dans le volume VII ; les initiales des noms varient d'un volume à l'autre : P.J. REDOUTÉ dans les vol. 6 et 7 , J.P. dans le vol. 5 ; G.-L.-A. LOISELEUR - DESLONGCHAMPS dans le vol. 5, mais J.-L.-A. dans les deux suivants !}.

MacPHAIL, J. 1963 : cf. la 3e partie (Biographies) / Fr.

MANGENOT, {Fr.} & VALCK, {P.} 1980. Présentation des jardins botaniques de la ville et de l'université {de Nancy}. *Bull. Acad. Soc. Lorr. Sci.*, 19 (1) : 32-33 (C.R. Séance du 13.2.1980).

MARQUET, Fr.-N. 1727. Index plantarum horti regii botanices pontimussani, mense mayo 1727. Manuscrit ; archives départementales de Meurthe-&-Moselle, Nancy ; 62 pp. (non vu).

MARTIN, E. 1891. L'Université de Pont-à-Mousson, 1572-1768. Nancy, Berger-Levrault {cf. pp. 203-218 et 389-408 pour la Faculté de Médecine}.

MARTIN, E. 1932. L'Université de Pont-à-Mousson. *Pays lorrain*, 24 (11), novembre 1932 : 481-504, ill.

MICHEL, Et. : voir à LOISELEUR - DESLONGCHAMPS, G.-L.-A.

MILLER, Ph. s.d. {postérieur à 1775}. Le Grand dictionnaire des jardiniers et des cultivateurs ou Encyclopédie rurale, avec beaucoup de planches gravées, traduit de l'anglais de Philippe MILLER ... Paris, Librairie Encyclopédique ; 8 vol. in-8° : I = XLIX + (X-LI), 8 pl., 543 pp. ; II = {3} + 697 pp. ; III = 597 pp., 2 pl. ; IV = 574 pp. ; V = 592 pp., 1 pl. ; VI = 533 pp., 6 pl. ; VII = 544 pp. ; VIII = 244 pp., index de 86 pp., calendrier de 184 pp.

MILLER, Ph. 1785. Dictionnaire des jardiniers, contenant les méthodes les plus sûres et les plus modernes pour cultiver et améliorer les jardins potagers, à fruits, à fleurs et les pépinières, ainsi que pour réformer les anciennes pratiques d'agriculture ; avec des moyens nouveaux de faire et conserver le vin, suivant les procédés actuellement en usage parmi les vignerons les plus instruits de plusieurs pays de

Source : MNHN, Paris

l'Europe ; et dans lequel on donne des préceptes pour multiplier et faire prospérer tous les objets soumis à l'agriculture, et la manière d'employer toutes sortes de bois de charpente. Ouvrage traduit de l'anglois, sur la huitième édition de Philippe MILLER. Par une société de gens de lettres ... Paris, Guillot, 8 vol. in-4° : I : {V} + XLVIII + 586 {+ 2} pp., pl. 1-8 ; II = {III} + 760 pp. ; III = {III} + 638 pp., pl. 1-2 ; IV = {III} + II + 644 pp. ; V = {III} + 642 pp., 1 pl. ; VI = {III} + 592 pp., 7 pl. ; VII = {III} + 608 pp. ; VIII = portr. frontisp. + {III} + 279 + 43 + 52 + 43 + 55 pp. index divers, 221 pp. calendrier {+ 1 errata} pp.

MILLER, Ph. 1786-1789. Dictionnaire des jardiniers et des cultivateurs, par Philippe MILLER ; traduit de l'Anglois sur la VIIIe édition ; avec un grand nombre d'additions de differens genres, par MM le président de CHAZELLES, le conseiller HOLANDRE, & . Nouvelle édition, dans laquelle on a rectifié un très-grand nombre d'endroits de l'édition de Paris, afin de rendre la traduction françoise conforme à l'original Anglois ; & de plus, on y a ajouté les noms Anglois des plantes, & plusieurs nouvelles notes ... Bruxelles, Benoit Le Francq, 8 vol. in-8° ; I (1786) = frontisp. + XLIX + 543 pp., 8 pl. ; II (1786) = {V} + 697 pp. ; III (1787) = {III} + 597 pp. ; IV (1788) = {III} + 574 pp. ; V (1788) = {III} + 592 pp. ; VI (1788) = 533 pp. ; VII (1788) = {III} + 544 pp. , 2 pl. ; VIII = {III} + 244 pp. + 86 pp. index + 184 pp. calendrier.

MILLER, Ph. {1969}. The gardeners dictionary (abridged edition 1754), with an introduction by W.T. STEARN, Historiae naturalis classica, vol. 72, Lehre, J. Cramer ; XVI + 1582 pp.

MOREAUX, R. (Dr) 1967. Le Jardin botanique de Nancy. *Mém. Acad. Stanislas*, 6e sér., XLVII (1966-67) : 169-178.

MULLER, S. 1981. Le Jardin Botanique de Saverne. *Assoc. Amis Jardin Bot. Col de Saverne, Bull. annuel* 1981 : 14-16.

NAVEL, H. 1955. Historique des Jardins Botaniques de Metz (1802-1952). Un siècle et demi d'existence. *Bull. Soc. Hist. Nat. Moselle*, 37 : 105-108.

NOËL, P. 1936. Liste descriptive succincte, en fin 1936, des arbres remarquables, séries artistiques ou peuplements notables, sites pittoresques, monuments ou vestiges historiques ou légendaires, à signaler dans les forêts de la 35e conservation des Eaux-et-Forêts et du département de la Moselle. Document stencilé relié dans une farde, Société Histoire naturelle de la Moselle, 58 pp.

NOËL, P. 1937. Rectificatif et Additif, en fin 1937, à la Liste descriptive, de fin 1936, des arbres, peuplements, sites et monuments à signaler dans

Source : MNHN, Paris

les forêts de la 35e conservation. Document stencilé, Société histoire naturelle de la Moselle ; 12 pp.

NOËL, P. 1938. Rectificatif et additif, en fin 1938, à la liste descriptive, de fin 1936 et fin 1937, des arbres, peuplements, sites et monuments à signaler dans les forêts de la 35e conservation. Document stencilé, Société d'Histoire naturelle de la Moselle ; 10 pp.

ROBILLOT, J. 1938. Arbres exotiques de Metz. *Bull. Soc. Hist. Nat. Moselle*, 35 : 95-96.

STAFLEU, F.A. & COWAN, R.S. 1976 ss. : cf. 01/Fr.

STEARN, W.T. 1969, 1972, 1974 : cf. la 3e partie (Biographies)/Fr.

TOURDES, G. (Dr) 1875. Origines de l'enseignement médical en Lorraine. La Faculté de Médecine de Pont-à-Mousson. *Mém. Acad. Stanislas*, 1874 : LXIII-CXLVIII.

VALCK, P. 1980 : voir à MANGENOT.

VALENTIN, L. 1829. Notice sur les végétaux exotiques acclimatés depuis peu d'années à Nancy. *Précis Trav. Soc. Roy. Sci. Lettres & Arts Nancy*, 1824-1828 : 36-43.

WALTER, Em. 1931. Le Col de Saverne, choisi comme emplacement d'un Jardin Botanique et les changements survenus dans la composition de son tapis végétal. *Bull. Assoc. Philom. Als. Lorr.*, 7 : 474-490.

WALTER, Em. 1935. Les jardins alpins des Vosges et le Jardin Botanique du Col de Saverne. Strasbourg, Imprimerie Alsacienne ; 20 pp.

WALTER, E. {1938}. Le Jardin Botanique du Col de Saverne en 1937. S.l. ni édit., tiré à part, 4 pp.

WILLEMET, P. 1802. Catalogus Plantarum horti botanici Nanceiensis. Nanceii, typis Cuirard, typographia et bibliopolae, in foro Reipublicae, n° 21 anno MDCCCII, in-8° ; 20 pp., en quatre colonnes (non vu).

ZUBER, Fl. 1957. Le Jardin Botanique du Col de Saverne. *Bull. Soc. Hist. Archéol. Saverne et environs*, 3e trim. 1957 (non vu).

13:LES RELATIONS ENTRE LA FAUNE ET LA FLORE

BARTHEL, C. 1981 : voir à CACHAN, P. & alii.

BESTEL, A. 1962. Zoocécidies des Ardennes. *Bull. Soc. Hist. Nat. Ardennes*, 51 (= 69), 1961 : 31.

BONISCHOL, R. 1981 : voir à CACHAN, P. & alii.

BOUCHE, M.B. 1981 : voir à CACHAN, P. & alii.

CACHAN, P. & CAZIN, Ph. 1983. Les Carabes prairiaux de l'Est de la France. L'intérêt de leur étude pour établir une typologie des prairies (pp.

Source : MNHN, Paris

81-91), *In* : Actes du Premier Séminaire d'évaluation des richesses naturelles de Lorraine. Metz, 14-15 avril 1982, Institut européen d'écologie ; in-4° ; 254 pp.

CACHAN, P., GUCKERT, A., BARTHEL, C., BOUCHE, M.B., SCOTTO LA MASSESE, C., BONISCHOL, R. & collab. 1981. La caractérisation biotique des types prairiaux du plateau lorrain (pp. 161-183), *In* : 3e séminaire de Phytosociologie appliquée. L'évaluation biologique du territoire par la méthode des indices biocoenotiques. Metz, Institut européen d'écologie ; in-4° ; 270 pp.

CAZIN, Ph. 1981 : voir à CACHAN, P.

CHOUL, M. 1969, 1971, 1972 et ss. : voir à HEIM de BALSAC, H.

COURTOIS, J.-M. 1984. Sur la période de vol des Noctuelles du genre *Orthosia* d'une localité de l'Ouest de la Moselle (Lep. *Noctuidae*). *Linneana Belgica*, IX, 6 : 305-311, graph.

COURTOIS, J.-M. 1985. *Anania funestris* (Ström.) (= *octomaculata* L.), espèce jusqu'alors inconnue en Lorraine ?. *Linneana Belgica*, VIII, 10 : 422-424, 1 photo.

DARBOUX, G. & HOUARD, C. 1903. Remarques à propos d'une notice critique de M. l'Abbé J.J. KIEFFER. *Bull. Soc. Etu. Sci. Nat. Nîmes*, XXX (1902) : 15-23.

DE SLOOVER, J. 1960 : voir à LAWALRÉE, A.

GEISSERT, Fr. 1982 : cf. 18 / Fr.

GEISSERT, Fr. & SIMON, M. 1985. Observations botaniques et malacologiques dans quelques étangs et terrains salifères lorrains (Moselle). *Bull. Assoc. Philom. Als. Lorr.*, 21 (1985) : 259-267, 1 fig.

GUCKERT, A. 1981 : voir à CACHAN, P. & alii.

HEIM, Fr. & HEIM de BALSAC, H. 1933. Captures d'insectes par certaines plantes. Discussion de leur signification biologique. Ve congrès intern. Entomol., Paris , 18-24. VII. 1932 ; vol. II, Travaux : 387-396, 2 fig.

HEIM, Fr. & HEIM de BALSAC, H. 1950. Epiphytisme conditionné par intervention des oiseaux. Un chapitre de bio-écologie. *Assoc. Fr. Avanc. Sci.*, 68e Congrès 1949 Clermont-Ferrand : 88-89.

HEIM de BALSAC, Hélène : voir à HEIM de BALSAC, H. (Henri) 1951.

HEIM de BALSAC, H. 1927. Les baies de Solanées dans le régime alimentaire des Oiseaux. *Rev. Fr. Ornithol.*, sér. 2, 19e année, XI, n° 222 : 354-355.

HEIM de BALSAC, H. 1928 (a). Fragments de Bromatologie ornithologique. Notes sur le régime alimentaire de quelques oiseaux indigènes. *Rev. Fr. Ornithol.*, sér. 2, 20e année, n° 226 : 54-66 (double pagination : 17-29).

Source : MNHN, Paris

HEIM de BALSAC, H. 1928 (b). Contribution à l'étude de la propagation du Gui par les Oiseaux. *Rev. Fr. Ornithol.*, sér. 2, 20e année, n° 235 : 383-390, 1 pl.

HEIM de BALSAC, H. 1928 (c). Sur le régime alimentaire de la Caille. *Rev. Fr. Ornithol.*, sér. 2, 20e année, n° 235 : 396-397.

HEIM de BALSAC, H. 1929. Remarques ostéologiques, éthologiques et oologiques sur *Parus atricapillus subrhenanus* Kl. & Jord. *Alauda*, I (7) : 305-335, 2 pl. h.t.

HEIM de BALSAC, H. 1931. Remarques complémentaires sur la Biologie de *Parus atricapillus subrhenanus* . *Alauda*, sér. 2, 3 (1) : 28-31.

HEIM de BALSAC, H. 1932. Variation de régime de la Mésange bleue, causée indirectement par des anomalies météorologiques. Dégâts causés aux Noyers. *Alauda*, (3), IV (1) : 114-115.

HEIM de BALSAC, H. 1935. Remarque sur la distribution géographique et la biologie de la Gélinotte dans l'Est de la France. *Alauda*, (3), VII (2) : 227-242.

HEIM de BALSAC, H. 1937. Une conséquence inattendue de la dissémination de la Belladone par les Oiseaux. *Alauda*, IX (1) : 122-123 (+ avis p. 124).

HEIM de BALSAC, H. 1951. Colonisation de l'habitat rural par Rongeurs agrestes. Conséquences méconnues. *C.R. Acad. Agric. Fr.* (séance du 21.XI. 1951), 37 : 576-580.

HEIM de BALSAC, H. 1953. Colonisation de l'habitat rural par Rongeur agrestes. Conséquences méconnues (deuxième note). *C.R. Acad. Agric.* (séance du 7.I.1953), 39 : 46-51.

HEIM de BALSAC, H. 1957. La corrosion mycotique des bois conditionne le mode de nidification de certains oiseaux. *C.R. Acad. Sci., Paris* (séance du 25.2.1957), 244 (9) : 1271-1274.

HEIM de BALSAC, H. & CHOUL, M. 1969, 1971 : cf. 09 /Fr. ; 1972-1976 : cf. 14 /Fr.

HEIM de BALSAC, H. (collabor. Hélène HEIM de BALSAC) 1951. Mycophagie méconnue de certains mammifères. *Rev. Mycol.*, 16 (3) (1.XII.1951) : 238-241.

HEIM de BALSAC, H. & MAYAUD, N. 1930. Compléments à l'étude de la propagation du Gui par les Oiseaux. *Alauda*, sér. 1, 2 (7-8) : 474-493.

HEIM de BALSAC, H. & MAYAUD, N. 1931. Notes bromatologiques. *Alauda*, III (3) : 433-443.

HOUARD, C. 1903 : voir à DARBOUX, G.

KIEFFER, J.J. : voir la liste des travaux consacrés aux zoocécidies dans : H. NOMINÉ 1929 : cf. la 3e partie (Biographies) /Fr.

Source : MNHN, Paris

LAMBINON, J. 1960. Zoocécidies des départements de la Meuse et des Ardennes (France) : récoltes diverses (1954-1959). *Bull. Soc. Roy. Bot. Belg.*, 92 : 255-263.

LAWALRÉE, A. & DE SLOOVER, J. 1960. Zoocécidies des départements de la Meuse et des Ardennes (France). Zoocécidies recueillies pendant l'herborisation générale de la Société de Botanique de Belgique, mai 1959. *Bull. Soc. Roy. Bot. Belg.*, 92 : 251-253.

LEESTMANS, R. 1984. L'écologie et la biogéographie en Europe de *Lycaeides idas* L. (1761) (*Lepidoptera lycaenidae*). *Linneana Belgica*, IX, 8 : 370-408, 7 fig.

LEESTMANS, R. 1983 : voir à SAUSSUS, A.

LIEBEL, R. 1892. Die Zoocecidien (Pflanzendeformationen) der Holzgewächse Lothringens. *Entomol. Nachrichten* (Berlin), 18 (17-18) : 257-287.

MAYAUD, N. 1930, 1931 : voir à HEIM de BALSAC, H.

NOMINÉ, H. 1926, 1929, 1935 : cf. la 3e partie (Biographies) / Fr.

PARENT, G.H. 1981. L'apport de Henri HEIM de BALSAC (1899-1979) à la connaissance de la faune et de la flore lorraine. *Natura Mosana*, 34 (1) : 1-22 (1980).

PERRETTE, L. 1978-1979. Contribution à l'étude des Hétérocères du département de la Moselle. *Linneana Belgica*, VII, 7 (déc. 1978) : 225-254, 3 pl. photos, 2 cartes ; VII, 8 (mars 1979) : 289-304 ; VII, 9 (juin 1979) : 325-343.

PERRETTE, L. 1983. 5e Contribution à l'étude des Hétérocères du département de la Moselle. Lépidoptères *Arctiidae* Meyrick 1886 ; *Ctenuchidae* Kirby 1837 ; *Nolidae* Speyer 1862 (suite et fin). *Linneana Belgica*, IX, 2 : 106-118 et IX, 3 : 169-181.

PERRETTE, L. 1984. Contribution à l'étude des Hétérocères du département de la Moselle. Premier addenda. Lépidoptères *Noctuidae*. *Linneana Belgica*, IX, 6, juin 1984 : 278-300, ill.

PERRETTE, L. 1985-1986. Le peuplement en Lépidoptères des sites du Stromberg, Hammelsberg et de Montenach (Moselle) avec une attention particulière aux *Noctuidae* (Ire partie). *Linneana Belgica*, X, 4 (déc. 1985) : 164-174 ; X, 5 (III 1986) : 209-236, 2 fig. ; X, 6 : 242-252 (juin 1986).

PIGEOT, P. 1901. Cynipides gallicoles des Ardennes. Première note. Espèces vivant sur le Chêne. *Bull. Soc. Hist. Nat. Ardennes*, 8 (= 8), 1901 : 28-33.

PIGEOT, P. 1902. Cynipides gallicoles des Ardennes. Deuxième note. Espèces observées sur des plantes autres que sur le chêne. *Bull. Soc. Hist. Nat. Ardennes*, 9 (= 9), 1902 : 8-21.

Source : MNHN, Paris

PIGEOT, P. 1899 : cf. 10 / Fr.-Ard.

PIGEOT, P. 1904. Cynipides gallicoles des Ardennes. Troisième note. Tableau synoptique des espèces vivant sur le Chêne. *Bull. Soc. Hist. Nat. Ardennes*, 11 (= 11), 1904 : 13-24.

ROSMAN, P. 1972. *Phasiane* Dup. (*Ortholitha* Hbn.) *plumbaria* Fab. (Lep. *Geometridae*) dans le NE du département de la Meuse. *Linneana Belgica*, V, 5 : 110-116, 1 fig.

ROSMAN, P. 1980 : cf. 13 / Be ; 1983 : voir à SAUSSUS, A.

SAUSSUS, R. 1968 (b). Contribution à l'étude des Lépidoptères du district lorrain ; *Plebeius argyrognomon* Bergstr. . *Linneana Belgica*, IV, 1 : 13-16, fig. 4-5.

SAUSSUS, R. 1970. *Thersamonia dispar* Haw. *rutilus* Wernb., du district lorrain, en 1970. *Linneana Belgica*, IV, 7 : 142-148 (+ photo p. 149 pour un autre site).

SAUSSUS, A. & LEESTMANS, R. 1983. La faune entomologique des buttes - témoins de Romagne - sous-les-Côtes (Meuse, France) (collab. P. ROSMAN). *Linneana Belgica*, IX, 4, 1983 : 217-226, fig. 8-9 ; IX, 5, 1984 : 230-250, fig. 10-12.

SCOTTO LA MASSESE, C. 1981 : voir à CACHAN, P. & alii.

SIMON, M. 1985 : voir à GEISSERT, Fr.

WEISS, J.-Cl. 1985. Liste commentée des Lépidoptères d'Alsace-Lorraine (deuxième note). *Linneana Belgica*, X, 3, sept. 1985 : 125-141, 1 fig.

14: PHYTOGEOGRAPHIE

BAZOT, L. 1886. Souvenirs d'herborisations dans les Ardennes françaises. *Bull. Soc. Bot. Fr.*, 32 (1885), session extraordinaire dans les Ardennes : XIX-XLI ; tiré à part, 33 pp.

BESTEL, F. 1896 (a). De la terre végétale ; sa formation, sa nature, ses rapports avec la végétation qu'elle supporte. *Bull. Soc. Hist. Nat. Ardennes*, 3 (= 3), 1896 : 35-52.

BIDAULT, M. 1974 : voir à ROYER, J.M. & alii.

BLAIS, R. 1945. Flore pratique. Paris, Pr. Univ. de France ; in-8° ; 296 pp., 10 fig., 486 espèces figurées (reprint en 1957).

BLAIS, R. & VIVIER, P. 1938 : cf. 18 / Fr.

BOULAY, {N.J.} (abbé) 1866. Notice sur la géographie botanique des environs de Saint-Dié (Vosges). (Extrait du *Billotia* 1865). Besançon, Impr. & Lithogr. J. Jacquin, tiré à part, 16 pp.

Source : MNHN, Paris

BOURGUIGNON, M. 1934. Aperçu sur la Flore du département des Ardennes. *Bull. Soc. Hist. Nat. Ardennes*, 29 (= 42), 1934 : 14-16.

BOURNÉRIAS, M. 1968. Guide des Groupements végétaux de la région parisienne. Paris, SEDES ; 290 pp., 25 fig., ill. texte.

BOURNÉRIAS, M. 1977 : cf. 08 / Fr.

BOURNÉRIAS, M. 1979. Guide des Groupements végétaux de la région parisienne. Bassin parisien. Nord de la France (Ecologie et Phytogéographie) ; 2e édit., entièrement refondue. Paris, SEDES, CDU ; 509 pp., 14 tabl., 73 fig., ill. texte.

BOURNÉRIAS, M. 1981. La carte de la végétation au 1 : 200.000 dans le bassin de la Seine : quelques apports phytogéographiques, quelques problèmes cartographiques. *C.R. Soc. Biogéogr.*, 57 (4) : 132-144, 2 fig.

BOURNÉRIAS, M. 1984. Guide des groupements végétaux de la Région parisienne. Paris, SEDES, Masson ; 483 pp., 73 fig. 14 tabl. (3e édition).

BOURNÉRIAS, M. & LAVERGNE, D. 1979. Carte de la végétation au 1 / 200.000 ; feuille n° 17 : Châlons-sur-Marne. Paris, CNRS, 1979.

BRAUN - BLANQUET, J. 1928. Pflanzensoziologie. Grundzüge der Vegetationskunde. Berlin, Verlag von Julius Springer ; 330 pp.

BRAUN - BLANQUET, J. 1964. Pflanzensoziologie. Grundzuge der Vegetationskunde. Berlin, Julius Springer ; XIV + 865 pp., 442 Abb. (3e édit.).

CALLAY, A. 1900 : cf. 08 / Fr.

CHOUL, M. 1972 à 1976 : voir à HEIM de BALSAC, H.

DE LANGHE, J.-E. & alii 1967, 1973, 1978, 1983 (a, b) : cf. 08 / Fr.

DURIN, L. 1957 : cf. 18 / Fr. ; 1970 : voir à DUVIGNEAUD, J. & alii.

DURIN, L., MULLENDERS, W. & VANDEN BERGHEN, C. 1955, 1964 : cf. 18 / Fr.

DUVIGNEAUD, J. 1977. La Flore et la Végétation des districts lorrains et Champenois dans le département des Ardennes (France). Excursion de la Société botanique de Liège (du 5 au 7 juin 1976). *Natura Mosana*, 30 (4) : 113-149, 6 fig.

DUVIGNEAUD, J. 1978. Itinéraire de l'excursion post-colloque. Colloques phytosociologiques. V. La végétation des prairies inondables, Lille 1976 ; non paginé {= pp. 363-370}, 4 fig.

DUVIGNEAUD, J. 1984. Géologie, géomorphologie, végétation et flore du site de Pagny-la-Blanche-Côte (département de la Meuse, France). *Linneana Belgica*, IX, 7 : 335-339.

DUVIGNEAUD, J. 1985 (c) : cf. 18 / Fr.

DUVIGNEAUD, J., DURIN, L. & MULLENDERS, W. 1970 : cf. 18 / Fr.

DUVIGNEAUD, J. & MULLENDERS, W. 1965 : cf. 08 / Fr.

FLAHAULT, C. 1901. La flore et la végétation de la France. *In* : H. COSTE, Flore descriptive et illustrée de la France, de la Corse et des

Source : MNHN, Paris

contrées limitrophes, vol. I : 1-52, 1 carte. Paris, Klincksieck (plus tard : Libr. Sci. & Arts ; 3 vol. : I = 52 + XXXVI + 416 pp., ill. ; II = 627 pp., ill. ; III = 807 pp., ill. (réédité en 1937).

FLICHE, P. 1880. {Discussion sur le travail de D.A. GODRON 1879 (b)}. (Séance du 17.3.1879). *Bull. Soc. Sci. Nancy*, sér. 2, t. 4 (10), 12e année (1879).

GAUSSEN, H. 1936 (a) et 1954 (a). Carte des régions florales, étages et zones de végétation. Atlas de France, planche 27, cartes 1 et 2 au 1 : 4.000.000. Comité National de Géographie, nouv. édit., 1950-1959.

GAUSSEN, H. 1936 (b) et 1954 (b). Divisions régionales et cortèges floristiques. Atlas de France, Planche 28 (Eléments floristiques et limites d'espèces végétales). Comité National de Géographie (nouvelle édit. de 1950-1959).

GAUSSEN, H. 1936 (c) et 1957 (c). Géographie botanique. Limites et répartition d'espèces caractéristiques. Atlas de France, Comité National de Géographie. Paris, Editions géographiques de France. (Paris, CNRS pour la 2e édit.).

GAUSSEN, H. 1938. Carte floristique de la France (Commentaire des cartes 26 et 27 de l'Atlas de France). *Annales de Géogr.*, 47 : 237.

GODRON, D.A. 1843, 1857 : cf. 08 / Fr.

GODRON, D.A. 1862. Essai sur la géographie botanique de la Lorraine. *Mém. Acad. Stanislas* ; Documents pour servir à l'histoire scientifique de la Lorraine, 1861 : 39-245 et tiré à part, Nancy, Veuve Raybois, 211 pp.

GODRON, D.A. 1875 (a) : cf. 08 / Fr.

GODRON, D.A. 1875 (b). Migrations de quelques végétaux dans les vallées de la Moselle et de la Meurthe. *Annuaire Club Alpin Franç.*, 2 (1875) : 575-581 ; tiré à part, 7 pp.

GODRON, D.A. 1880. Les migrations des végétaux qui se sont produites dans les bassins de la Moselle et de la Meurthe. *Bull. Soc. Sci. Nancy*, 12 (1879), 2e sér., t. 4, fasc. X : 65-78 (voir aussi pp. 7-8 : séance du 17 mars 1879).

GOUJON, G. 1932. Les relations entre la végétation française et le climat. *Mémorial Offic. National Météor. Fr.*, n° 23 ; XVIII + 186 pp., 26 fig., 33 fig. texte appendice pp. 167-186.
{L'appendice porte le titre : "Classification des Cupulifères et Conifères (espèces françaises) d'après la Flore descriptive et illustrée de la France de l'abbé H. COSTE (Paris, Klincksieck, 1906)}.

GUILLAUME, A. 1922. Etude sur les limites de végétation dans le Nord et l'Est de la France. *C.R. Acad. Sci.*, 174 (23.X.1922) : 713-715.

Source : MNHN, Paris

GUILLAUME, A. 1923. Etude sur les limites de la végétation dans le Nord et l'Est de la France. Thèse, Paris, n° 127 : Société d'Editions Géographiques, Maritimes et Coloniales, Paris ; 214 pp., 4 cartes.

GUILLAUME, A. 1925. Les limites de la végétation dans le Nord et l'Est de la France. *La Nature* (Paris), 53 (1), n° 2669 (30.V.1925) : 348-350, 3 cartes.

GUILLAUME, A. 1934 (a). Vigne et Maïs. Limites de la culture en France. *Bull. Soc. Bot. Fr.*, 81 : 657-671, 1 carte.

GUILLAUME, A. 1934 (b). La limite de la vigne et du maïs en France. *Mém. Acad. Sci., Arts & Belles-Lettres Dijon*, 1933 : 146-160, 1 carte.

GUILLAUME, A. 1948. La limite de répartition de Rubia paregrina. *Bull. Soc. Bot. Fr.*, 95 : 265-272, 1 carte.

GUILLAUME, A. 1954. Influence des clients sur les limites de végétation dans le Nord et l'Est de la France. *Bull. Soc. Météorol. Fr.*, 66 : 1-21.

GUILLAUME, A. 1955. Influences actuelles et influences passées. (Extrait de "Contribution à l'étude de l'influence des glaciations sur la répartition des flores et des faunes"). *Mém. Soc. Sci. Biogéogr.*, nouv. sér., II : 51-66.

GUILLAUME, A. 1957-1960. La flore méditerranéenne en France. I. Influence du climat. II. Composition et subdivisions. III. Les subméditerranéennes. *Bull. Soc. Bot. Fr.*, 104 : 1-15 (1957) ; 106 : 353-368 (1959) ; 107 : 273-290 (1960).

GUILLAUME, A. 1963. Evolution des théories sur les limites de végétation depuis De CANDOLLE. *Rev. Génér. Sci. pures & appliquées , Bull. Assoc. Fr. Avanc. Sci.*, LXX (3-4) : 65-77, 5 cartes.

GUILLAUME, A. 1964. Thermophiles et méditerranéennes. *Natura Mosana*, 17 (1-2) : 1-8.

GUINIER, Ph. 1931, 1955 : cf. 18 / Fr. ; 1937 : cf. 19 / Fr.

GUINIER, Ph. & MAIRE, R. 1908 : cf. 18 / Fr.

HAMPE, A. s.d. entre 1966 et 1969 . Facteurs de la répartition des végétaux, leurs conséquences en Europe et dans l'Est de la France. *Informat. en Sci. Nat.*, 3 ; Ann. Centre Région. Docum. Pédagog. Strasbourg, Inst. Pédagog. Nation. ; 40 pp., ill.

HARD, G. 1968 : cf. 18 / Fr.

HEIM de BALSAC, H. & CHOUL, M. 1972 à 1976. Les Lépidoptères de la Gaume franco-belge (esquisse zoogéographique et liste des espèces). *Alexanor*, VII (6) : 261-275 ; (7) : 297-312 ; (8) : 351-364 (1972) ; VIII (1) : 3-14 , (2) : 85-96 , (4) : 161-172 (1973) ; VII (5) : 203-214 , (6) : 257-268 , (7) : 321-332 (1974) ; IX (2) : 85-96 , (4) : 173-174 (1975) ; (6) : 259-270 , (7) : 291-302 (1976).

Source : MNHN, Paris

HUMBERT, Fr. 1876 (b), 1877 : cf. 09 / Fr.

JACAMON, M. & TIMBAL, J. 1981 : cf. 10 / Fr.

LAVERGNE, D. 1979 : voir à BOURNÉRIAS, M.

LEROUX, O. 1980 : cf. 11 / Fr.

MAILFAIT, P. 1895-1896 : cf. 08 / Fr.

MAIRE, R. 1908 : cf. 18 / Fr. ; voir aussi à GUINIER, Ph. 1908.

MARTONNE (de), E. 1947. La France. Première partie. La France physique. Volume VI (1) de P. VIDAL de LA BLACHE & L. GALLOIS, Géographie Universelle. Paris, A. Colin ; 463 pp., LXIV pl. h.t., 163 fig. texte.

MAUBEUGE, P.-L. 1982 : cf. 18 / Fr.

MOUZE, L. 1951. Les migrations végétales dans les Ardennes aux périodes glaciaires quaternaires (Essai, suite à une excursion dans le Ravin de l'Ours et les marais des Hauts-Buttés). *Bull. Soc. Hist. Nat. Ardennes*, 40 (= 58), 1950 : 23-32.

MOUZE, L. 1952. Essai sur l'origine de la flore ardennaise. *Bull. Soc. Hist. Nat. Ardennes*, 41 (= 59), 1951 : 29-32.

MOUZE, L. 1962. La dissémination des espèces végétales dans les Ardennes. *Bull. Soc. Hist. Nat. Ardennes*, 51 (= 69), 1961 : 16-29.

MOUZE, L. 1965. Espèces méridionales du Sud de la Champagne à Givet. *Bull. Soc. Hist. Nat. Ardennes*, 54 (= 72), 1964 : 67-74.

MULLENDERS, W. 1955, 1964 : voir à DURIN, L. ; 1965 : voir à DUVIGNEAUD, J. ; 1970 : voir à DUVIGNEAUD, J. & alii.

NICOLAS, E. 1939 : voir à PICARD, J.

PARENT, G.H. 1970 : cf. 18 / Fr.

PARENT, G.H. 1974. Contribution à la Phytogéographie de la Lorraine et des régions limitrophes. Université de Louvain, Laboratoire de Palynologie et de Phytosociologie, Thèse ; 2 vol., 471 pp.

PARENT, G.H. 1975. Etudes écologiques et chorologiques sur la flore lorraine. Note 3. L'irradiation par les Côtes de Moselle. *Bull. Soc. Hist. Nat. Moselle*, 41 : 169-196, 9 cartes.

PARENT, G.H. 1977 (a). Relations entre la Flore actuelle et le réseau hydrographique ancien en Lorraine belge et française. *Bull. Acad. & Soc. Lorr. Sci.*, XV (4), 1976 : 165-171, 3 fig. (Distribué dans le *Recueil des Trav. Soc. Natur. Namur - Luxembourg*, n° 50).

PARENT, G.H. 1977 (b). L'âge eemien présumé des buxaies mosellanes. *Bull. Acad. Soc. Lorr. Sci.*, XV (4), 1976 : 173-178, 1 fig. (Distribué dans le *Recueil des Trav. Soc. Nat. Namur - Luxembourg*, n° 49).

PARENT, G.H. 1978 (a) : cf. 09 / Fr.

PARENT, G.H. 1978 (c). L'intérêt biogéographique des prospections floristiques en Lorraine française. *Docum. Florist.*, 1 (2), avril 1978 : 13-23.

Source : MNHN, Paris

PARENT, G.H. 1979. Etudes écologiques et chorologiques sur la flore lorraine. Note. 4. Les chutes floristiques entre l'Ardenne et la Bourgogne. Essai d'interprétation des disjonctions d'aire. *Bull. Soc. Hist. Nat. Moselle*, 42 : 113-208, 21 cartes.

PARENT, G.H. 1980. Application de quelques principes d'écologie et de biogéographie à la préservation des sites. *Bull. Comm. Roy. Monuments & Sites*, 8 (1979) : 234-273, 20 fig.

PARENT, G.H. 1983. Les sites d'intérêt biogéographique exceptionnel à protéger prioritairement en Lorraine française (pp. 33-44), *In* : Actes du Premier Séminaire d'Evaluation des Richesses naturelles de Lorraine. Metz, Institut européen d'Ecologie ; in-4° ; XVI + 254 pp.

PARENT, G.H. 1986 (b). Etudes écologiques et chorologiques sur la flore lorraine. Note 7. La limite entre le domaine atlantique et le domaine médio-européen en Lorraine française. *Bull. Soc. Hist. Nat. Moselle*, 44 : 141-182.

PICARD, J. & NICOLAS, E. 1939. Contribution à l'étude des aires de répartition florale dans l'Est de la France. Compte rendu Premier Congrès lorrain des Sociétés Savantes Est France ; *Bull. mens. Soc. Sci. Nancy*, 2 ; n° 9 bis : 141-148.

PIERROT, Ph. 1877 : cf. 08 / Fr.

RAMEAU, J.-Cl. 1974 : cf. ROYER, J.-M.

REINHOLD, F. 1953 : voir à RÜBNER, K.

ROISIN, P. 1969. Le domaine phytogéographique atlantique d'Europe. Gembloux, Presses Agronomiques de Gembloux, Duculot éditeur ; 262 pp., 39 cartes.

ROYER, J.-M., RAMEAU, J.-Cl. & BIDAULT, M. 1974. Apport de la phytosociologie à la connaissance des territoires phytogéographiques. Application à la Bourgogne calcaire. Actes du 99e Congrès Nation. Soc. Savantes, Besançon, 1974, Sciences, fasc. 2 : 291-303.

RÜBNER, K. & REINHOLD, F. 1953. Das natürliche Waldbild Europas. Berlin, P. Parey ; XII + 288 pp., 96 fig.

STRAKA, H. 1970 : voir à WALTER, H.

TÉTRY, A. 1939. Contribution à l'étude de la faune de l'Est de la France (Lorraine). *Mém. Soc. Sci. Nancy*, nouv. sér., 1 bis ; 453 pp., 67 fig.

TIMBAL, J. 1979 (a). Notice détaillée sur deux feuilles lorraines, n° 18 Metz ; n° 27 Nancy. Paris, Edit. du CNRS, Carte de la Végétation de la France au 1 : 200.000 ; 118 pp. (+ 2 pp. errata h.t.).

TIMBAL, J. 1974, 1976, 1981 : cf. à JACAMON, M.

VANDEN BERGHEN, C. 1955. Etudes sur les irradiations de plantes méridionales dans la vallée de la Meuse wallonne. *Bull. Soc. Roy. Bot. Belg.*, 87 : 29-55.

Source : MNHN, Paris

VANDEN BERGHEN, C. 1955, 1964 : voir à DURIN, L. & alii.

VANDEN BERGHEN, C. & MULLENDERS, W. 1957 : cf. 18 / Fr.

VIVIER, P. : voir à BLAIS, R. 1938.

VUILLEMIN, P. 1886 : cf. 08 / Fr.

VUILLEMIN, P. 1907. La flore du vallon de Saint-Fiacre. *Bull. Séa. Soc. Sci. Nancy*, 3e sér., 8 : 285-292.

WALTER, H. 1954. Grundlagen der Pflanzenverbreitung. II Teil : Arealkunde (Dans : Einführung in die Phytologie, III). Stuttgart, Eugen Ulmer ; 245 pp., 216 fig.

WALTER, H. & STRAKA, H. 1970. Arealkunde. Floristisch - historische - Geobotanik, *In* : H. WALTER, Einführung in die Phytologie. Band III. Grundlagen der Pflanzenverbreitung. 2. Teil. Stuttgart, E. Ulmer ; 478 pp., 366 fig., 2 pl. h.t., 20 tabl.

15:CARTOGRAPHIE PAR RESEAU

Anonyme 1981 : voir à VIGNON, Fr.

BESTEL, Fr. 1896 (b). {Plantes et insectes des bords de la Meuse. Projet de cartes botaniques}. (Réunion du samedi 7 novembre 1896). *Bull. Soc. Hist. Nat. Ardennes*, 3 (= 3), 1896 : 102.

BUGNON, Fr. 1981 : voir à ROYER, J.-M. & alii.

DE LANGHE, J.E. & D'HOSE, R. 1974. Prospections floristiques faites en 1973 en Argonne et en Lorraine. *Natura Mosana*, 26 (4), oct.-déc. 1973 : 117-120.

DE LANGHE, J.E. & D'HOSE, R. 1978. Prospections floristiques faites en 1974 et 1975 en Lorraine et dans le Der. *Docum. Florist.*, 1 (2), avril 1978 : 7-12.

DELVOSALLE, L. 1959. Carte floristique belge et son extension pour le Nord de la France. *Bull. Soc. Bot. N. Fr.*, 12 : 34-45, 1959.

DELVOSALLE, L. 1964. Aperçu sur la dispersion de certaines phanérogames dans le Nord de la France. *Bull. Soc. Bot. Fr.*, 111 (1), 90 e session extraordinaire : 83-114.

DELVOSALLE, L. 1977. Le projet de carte de l'Institut floristique franco-belge Normandie - Rhin. *Docum. Florist.*, 1 (1), mars 1977 : 5-11 (annexes diverses : 12-76).

DELVOSALLE, L. 1978 (a). Note d'introduction à la publication des précartes I.F.F.B. , *Docum. Florist.*, 1 (3) : 113, 12 cartes pp. 115-137.

DELVOSALLE, L. 1978 (b). {Propositions de transposition des données I.F.F.B. dans le maillage U.T.M.}. *Docum. Florist.*, 1 (4) : 6-7, 1 carte.

Source : MNHN, Paris

DELVOSALLE, L. 1986. Douze ans d'activités de l'Institut floristique franco-belge. *Dumortiera*, 34-35 : 155-158, 1 carte.

DELVOSALLE, L. 1972, 1978, 1979 : voir à ROMPAEY (van), E.

D'HOSE, R. 1974, 1978 : voir à DE LANGHE, J.E.

DUPONT, P. 1967 (a). The maps scheme for the French Flora. *Proceed. Bot. Soc. Brit. Isles*, 6 (may 1967) (4) : 357-361.

DUPONT, P. 1967 (b). L'utilisation des réseaux en cartographie floristique ; perspectives européennes et perspectives françaises. *C.R. Somm. Séa. Soc. Biogéogr.*, 380-382 : 14-19, 2 cartes.

DUPONT, P. 1973. La cartographie de la flore française et le contexte européen. *Bull. Soc. Bot. Fr.*, 118 (1971) : 765-782.

DUPONT, P. 1978. La cartographie de 42 espèces de la Flore française. *Docum. Florist.*, 1 (4) : 9-89.

DUPONT, P. 1980. Introduction à la cartographie floristique de la France. Présentation de 42 cartes expérimentales ; perspectives. *Bull. Soc. Bot. Fr.*, 126 (1979), *Lettres Bot.*: 543-577, 16 pl.

ENGEL, R. 1977. La cartographie des Orchidées d'Alsace et des Vosges {1}. *Assoc. Amis Jardin Bot. Col de Saverne , Bull. annuel* 1977 : 11-21.

ENGEL, R. 1978. Cartographie des Orchidées d'Alsace et des Vosges {2}. *Assoc. Amis Jardin Bot. Col de Saverne , Bull. annuel* 1978 : 41-55, 20 cartes d'aire, 1 carte d'ensemble.

ENGEL, R. 1979. Cartographie des Orchidées d'Alsace et des Vosges {3}. *Assoc. Amis Jardin Bot. Col de Saverne , Bull. annuel* 1979 : 29-35, ill.

ENGEL, R. 1980. Cartographie des Orchidées d'Alsace et des Vosges {4}. *Assoc. Amis Jardin Bot. Col de Saverne , Bull. annuel* 1980 : 35-47, 1 carte.

RAMEAU, J.-Cl. 1981 : voir à ROYER, J.-M. & alii.

ROMPAEY (van), E. & DELVOSALLE, L. 1972, 1978, 1979 : cf. 14 / Fr.

ROYER, J.-M., RAMEAU, J.-Cl. & BUGNON, Fr. 1981. Quelques documents de cartographie floristique régionale. *In* : Végétation et Flore de Bourgogne. *Bull. Soc. Bot. Fr.*, 128, *Actualités Bot.*, 1981 (3-4) : 73-77, 15 cartes.

VIGNON, Fr. (coordinateur) 1981. Précartes I.F.F.B. {Cartes 13 à 229, avec commentaire (pp. 7-22)}. *Docum. Florist.* , II (2-3-4) : 3-249.

16 : PHENOLOGIE

Anonyme 1883. Blütenkalender der elsass - lothringischen Flora. Elsass - Lothringisches Schulblatt, Strasbourg.

Source : MNHN, Paris

BARTET, - 1891. Observations phénologiques sur les chênes rouvre et pédonculé. *Ann. Soc. Agron. Fr. & Etrang.*, 8 (2) : 16.

BIELA, - 1920. Frühlingsflora in den Argonnen ; Argonnenwald ; Schwäbische Heldenstätten im Argonnenwald. *Blätter des Schwäbischen Albvereins* 1920 : 30, 48, 77, 111, 124.

GODRON, D.A. 1862 : cf. 14 / Fr.

GUINIER, Ph. 1938 : cf. 08 / Fr.

HENRY, E. 1895. Influence de la sécheresse de 1893 sur la végétation forestière en Lorraine. *Bull. Soc. Sci. Nancy*, sér. 2, 13 (29), 27e année (1894) : 223-227.

HENRY, E. 1896. La végétation forestière en Lorraine pendant l'année 1893. *Rev. Gén. Bot.*, 8 : 49-70.

HENRY, E. 1897. Influence de la sécheresse de 1893 sur la végétation forestière (nouvelles observations). *Bull. Soc. Sci. Nancy*, sér. 2, t. 15 (32), 30e année (1897) : 75-89.

JOLYET, A. 1898. Le chêne de juin. *Bull. Soc. Sci. Nancy*, sér. 2, t. 16 (33), 31e année (1898) : 127-132.

MARTIN (de), P. 1974. La croissance du chêne en Lorraine de 1946 à 1970. *Rev. Géogr. de l'Est*, 1974 (1-2) : 31-70, 7 fig.

MARTIN (de), P. 1979. Un exemple d'étude dendroclimatologique : la croissance du chêne en Lorraine de 1946 à 1970. *Forêt privée*, 129 (sept.-oct. 1979) : 66-70, 2 fig., 1 tabl.

MOUZE, L. 1971. Phénologie. *Bull. Soc. Hist. Nat. Ardennes*, 60 (= 78), 1970 : 65-69.

NICOLAS, E. 1932. Le cycle des saisons et la nature lorraine (Conférence donnée au Centre d'Etudes lorraines de la Faculté des lettres de Nancy, le 23.II.1932). S.l. ni édit. ; in-8° ; 27 pp.

PÉQUART, - (Dr) 1936. Monographie de la ville de Dun-sur-Meuse. *Mém. Soc. Philom. Verdun*, 19 : 69-148 {+ 1 p. + 1 p. errata entre les pp. 132-133} (cf. pp. 82-83 pour la phénologie).

RAUCH, F.A., An X {1803}. Harmonie hydro-végétale et météorologique ou recherches sur les moyens de recréer avec nos forêts la force des températures et la régularité des saisons par des plantations raisonnées ... Nancy et Paris, Berger-Levrault, 2 vol. in-8°. {La seconde édition porterait comme titre "Régénération de la nature végétale"}.

RIEDACKER, A. 1968. Le chêne de juin à l'étang de Brin. *Rev. Forest. Fr.*, 20 (7-8) (juill.-août 1968) : 487-492, 1 fig.

SCHÄFER, - 1894. Phänologische Beobachtungen für Metz aus dem Jahren 1891-1894. XVI. *Jahresb. des Vereins für Erdkunde zu Metz für das Vereinsjahr* 1893-94. Metz, G. Scriba, Beilage 1 ; 1 tableau d'1 p.

Source : MNHN, Paris

17 : PALYNOLOGIE ET VEGETATION DU QUATERNAIRE

Anonyme 1948 : voir à DUBOIS, G. & C.

BLEICHER, G. 1887. Présentation de pollen fossile provenant des lignites de Jarville. *Assoc. Fr. Avanc. Sci.*, 15e session (1886), Nancy : 152.

BLEICHER, G. & FLICHE, P. 1889. Recherches relatives à quelques tufs quaternaires du Nord-Est de la France. *Bull. Soc. Géol. Fr.*, sér. 3, t. 17 : 566-602 et p. 556 (20.5.1889) ; tiré à part : Lagny, impr. E. Colin, 37 pp.

DUBOIS, G. & {DUBOIS}, C. 1934. Analyse pollinique d'un échantillon de lignite de Jarville. *Ann. Soc. Géol. Nord* (Lille), LVIII (1933) : 174-179.

DUBOIS, G. 1939. Les végétations forestières quaternaires dans le Nord-Est de la France d'après la méthode pollen - analytique. C.R. Ir Congrès Lorr. Soc. Savantes Est Fr., Nancy 6-8 juin 1938 ; *Bull. Mens. Soc. Sci. Nancy*, nouv. sér., 9 bis, nov. 1938, t. 2, Cl. Médec. & Sci. : 121-128 ; Nancy, impr. Thomas.

DUBOIS, G. & {DUBOIS}, C. 1945. Tourbe du marais de la Bar. *Ann. Soc. Géol. Nord* (Lille), LXV : 151-158. (résumé dans le travail suivant).

DUBOIS, G. & DUBOIS, C. (Mde) 1948 (publié anonymement). La tourbe du marais de la Bar. *Bull. Soc. Hist. Nat. Ardennes*, 37 (= 55), 1947 : 33-34.

DUBOIS, G. & DUBOIS, C. 1956. Modifications des forêts et des climats dans les régions Nord-Est et Sud-Est de la France. Actes du 4e Congrès Intern. Quaternaire, Rome - Pise 1953 : 454-471.

DUBOIS, G., {DUBOIS}, C., HÉE, A. & WALTER, E. 1938. La végétation et l'histoire de la tourbière d'Erlenmoos en Vasgovie. *Bull. Soc. Hist. Nat. Moselle*, 35 : 41-53.

FLICHE, P. 1875. Sur les lignites quaternaires de Jarville près de Nancy. *C.R. Acad. Sci. Paris*, 80 : 1233-1236 (séance du 10.V.1875).

FLICHE, P. 1878. Sur la flore des tufs quaternaires de Resson (Communication préliminaire). *Bull. Soc. Sci. Nancy*, sér. 2, 3 (7) : 72.

FLICHE, P. 1880. Sur les lignites quaternaires de Jarville (communication). *Bull. Soc. Sci. Nancy*, sér. 2, 4 (10) : 8-10.

FLICHE, P. 1883-1884. Etude paléontologique sur les tufs quaternaires de Resson. *Bull. Soc. Géol. Fr.*, 12 (1883-1884) : 6-31.

FLICHE, P. 1884. Note sur les lignites quaternaires de Bois-l'Abbé, près d'Epinal. *C.R. Séa. Acad. Sci.*, 3.12.1883 ; tiré à part : Paris, Gauthier - Villars, s. date, 3 pp.

Source : MNHN, Paris

FLICHE, P. 1886. Note sur une substitution ancienne d'essences forestières aux environs de Nancy. *Bull. Soc. Sci. Nancy*, 8 (19) : 31-40.

FLICHE, P. 1888. Sur la faune et sur la flore de quelques tufs quaternaires du Nord-Est de la France. *Bull. Soc. Sci. Nancy*, sér. 2, t. 9 (21), 20e année (1887) : XXI.

FLICHE, P. 1890. Note sur les tufs et les tourbes de Lasnez, près de Nancy. *Bull. Soc. Sci. Nancy*, 2e sér., t. X (23), 22e année (1889) : 134-137 ; tiré à part, Nancy, Berger-Levrault, 1890.

FLICHE, P. 1897. Note sur la flore des lignites, des tufs et des tourbes du Nord-Est de la France {suivi de : note sur les bois silicifiés de Ronchamps}. *Bull. Soc. Géol. Fr.*, 25 A.

FLICHE, P. 1889 : voir à BLEICHER, G.

GAUSSEN, H. 1936. Climat et Flore dans le Bassin de Paris. *Bull. Soc. Bot. Fr.*, 83 (Session extraord. 1935) : 114-120.

GUILLET, B. 1968. Essai de détermination de l'âge de deux podzols vosgiens par la palynologie. *Oecol. Plantarum*, 3 : 101-119.

GUILLET, B. 1970. Etude palynologique des podzols. I. La podzolisation sur alluvions anciennes en Lorraine. *Pollen & Spores*, 12 (1) : 45-69.

GUILLET, B., HASSKO, B. & JAEGY, R. 1972. Approche palynologique de la limite spontanée du Sapin sur la bordure orientale du Plateau lorrain. *C.R. Acad. Sci. Paris*, 274 D : 2966-2968 (29.V.1972).

GUILLET, B., JANSSEN, C.R., KALIS, A.J. & de VALK, E.J. 1976. La végétation pendant le Post-Glaciaire dans l'Est de la France (pp. 82-87, 1 fig.), *In* : J. GUILAINE , La préhistoire française. II. Les civilisations néolithiques et protohistoriques de la France. Paris, CNRS ; XII + 912 pp.

HASSKO, B. 1972 : voir à GUILLET, B. & alii.

HATT, J.P. 1937. Contribution à l'analyse pollinique des tourbes du Nord-Est de la France. *Bull. Serv. Carte Géol. Alsace-Lorraine*, 4 : 1-79, 68 fig., 1 tabl.

HÉE, A. 1938 : voir à DUBOIS, G. & alii.

HEIM, J. 1970 : cf. 17 / Be.

JAEGY, R. 1972 : voir à GUILLET, B. & alii.

JANSSEN, C.R. 1976 : voir à GUILLET, B. & alii.

KALIS, A.J. 1976 : voir à GUILLET, B. & alii.

MAIRE, R. 1908 : cf. 18 / Fr.

MOOK, W.G. 1982 : voir à WOILLARD, G.

MULLENDERS, W. 1960. Contribution à l'étude palynologique des tourbières de la Bar (dép. Ardennes). *Pollens & Spores*, 1960, 2 (1) : 43-55.

MULLENDERS, W. 1962. Les relations entre la végétation et les spectres polliniques en forêt du Mont-Dieu. *Bull. Soc. roy. Bot. Belg.*, 94 : 131-138.

Source : MNHN, Paris

MULLER, S. 1985 (b) : cf. 18 / Fr.

NOËL, R. 1977 : cf. 17 / Be.

SAUVAGE, J. 1954. Palynologie et pétrographie de tourbes et de sédiments de la cuvette parisienne et des Ardennes. *Mém. Service carte Géol. Alsace-Lorraine*, 12 ; 72 pp.

SERET, G. 1978 : voir à WOILLARD, G.

TETRY, A. 1939 : cf. 14 / Fr.

THEOBALD, N. 1977. Analyse d'ouvrage : G. WOILLARD, Recherches palynologiques sur le Pléistocène dans l'Est de la Belgique et dans les Vosges lorraines. *Ann. Scientif. Univ. Besançon*, (3), *Géol.*, 28 : 81-84.

VALK (de), E.J. 1976 : voir à GUILLET, B. & alii.

VAN CAMPO, M. 1980. Le climat vu à travers les pollens. *La Recherche* (Paris), 11 (n° 111), mai 1980 : 596-598.

WALTER, E. 1938 : voir à DUBOIS, G. & alii.

WOILLARD, G. 1973. Mise en évidence de l'Eemien sur le plateau de Haute-Saône. *C.R. Acad. Sci. Paris*, sér. D, 276 (5.2.1973) : 939-942, 1 fig.

WOILLARD, G. 1974 (a, b), 1975 (a) : cf. 17 / Be.

WOILLARD, G. 1975 (b). Le Pléistocène moyen et supérieur sur le plateau de Haute-Saône, dans la tourbière de la Grande Pile (résumé de communication). 15e Confér. belgo-néerlandaise de Palynologie, Louvain-la-Neuve, 26-27 sept. 1975 : 5.

WOILLARD, G. 1976 (a) et 1977 (a). Comparison between the Chronology from the beginning of the classical Eemian to the beginning of the classical Würm in Grand Pile Peat Bog, and other chronologies in the World. Trav. Labor. Palynol. & Phytosociol. Univ. Louvain ; 10 pp., 2 fig. (1976) (Reproduit dans : V. SIBRAVA, edit. 1977 : International Geological Correlation Programme (IGCP), Project 73 / 1 / 24 : "Quaternary Glaciations in the Northern Hemisphere", Report 4, Session Stuttgart-Hohenheim (BDR), September 5-13, 1976, pp. 72-82, 2 fig.

WOILLARD, G. 1977 (b) & 1978 (a). Grande Pile : a continuous climatic record for the last 140.000 years. Xth I.N.Q.U.A. Congress, Birmingham (U.K.), August 1977, Abstracts : 505, *Quaternary Research*, 9 (1) : 1-21.

WOILLARD, G. 1978 (b) & 1979 (a). The last Interglacial - Glacial Cycle at Grande Pile in Northeastern France. *Trav. Labor. Palynol. Phyto-sociol. Univ. Cathol. Louvain*, 1978 : 21 pp., 4 fig., 1 table (1978) ; *Bull. Soc. belge Géol.*, 88 (1) : 51-69, 1979.

WOILLARD, G. 1978 (c). Végétation et climat des derniers 140.000 ans dans la tourbière de la Grande Pile (NE France), *In* : van ZINDEREN BAKKER, E.M. & COETZEE, J.A. (editors), Palaeoecology of Africa and the Surrounding Islands, 10 : 125-134, 2 fig.

Source : MNHN, Paris

WOILLARD, G. 1978 (d) & 1980 (a). The Pollen record of Grande Pile (NE France) and the Climatic chronology through the Last Interglacial - Glacial cycle. Table Ronde, Dijon, 11, 12, 13 déc. 1978, *In* : Problèmes de Stratigraphie du Quaternaire en France et dans les pays limitrophes ; 8 pp. (1978) (reproduit dans : Suppl. *Bull. Assoc. Fr. Etu. Quaternaire* (APLF), nouv. sér. 1 : 95-103.

WOILLARD, G. 1979 (b). Abrupt end of the last interglacial s.s. in North-East France. *Nature*, 281 (5732) : 558-562.

WOILLARD, G. 1980 (b). Grande Pile Pollen Records (NE France) and Correlation with the Northwestern European Stratigraphy. Brief Report, *In* : V. SIBRAVA, edit., International Geological Correlation Programm (IGCP), Project 73 / 1 / 24 : "Quaternary Glaciations in the Northern Hemisphere", Report 6, Session Ostrava (CRRS), August 16-25, 1979.

WOILLARD, G. & SERET, G. 1978. The Glaciations in the "Vosges lorraines", *In* : B. FRENZEL, edit., Führer zur exkursionstagung des I.G.C.P. Projektes 73 / 1 / 24 "Quaternary Glaciations in the Northern Hemisphere" vom 5. bis 13. September 1976 in den Südvogesen, im nördlichen Alpen und in Tirol : 1-30.

WOILLARD, G. & MOOK, W.G. 1982. Carbon - 14 Dates at Grande Pile : Correlation of Land and Sea Chronologies. *Science*, 215 : 159-161, 2 fig.

18 : LA VEGETATION

Anonyme 1849. {Analyse de} Jules THURMANN : Essai de Phytostatique appliquée à la Chaîne du Jura. *Ann. Sci. Nat.*, 3e sér., bot., 12 : 335-343.

ANCELON, {M.} 1847. Etat de la végétation dans les terrains salifères. Mém. déposé à l'Académie de Metz.

ANCELON, M. 1862. Mémoire sur les spongiles de l'étang de Lindre - Basse. *Mém. Acad. Impér. Metz*, XLII (1860-61) : 467-470.

AUSSENAC, G. & BECKER, M. 1968. Ecologie d'un massif sur sols hydromorphes : la forêt de Charmes (Vosges). Contribution à la mise au point d'une méthode d'étude dynamique du milieu forestier. *Ann. Sci. Forest.*, 25 (4) : 291-332.

BARBICHE, R. Th 1870 : cf. 08 / Fr.

BECKER, M. 1970. Ecologie et phytosociologie : sciences de base en recherches forestières. *Bull. Acad. Soc. Lorr. Sci.*, 9 (1) : 11-15.

BECKER, M. 1971. Etude des relations sol - végétation, en conditions d'hydromorphie, dans une forêt de la plaine lorraine. Inst. Nation. Recherches

Source : MNHN, Paris

agron., Centre Nation. Recherches Forestières, Thèse de doctorat d'état, Sci. Nat., Univ. Nancy I (n° A.O. 6214, NRS) (publié avec la participation de l'Ec. Nation. Génie Rural Eaux & Forêts, Nancy) ; {X} + 225 pp., 1 carte coul. h.t.

BECKER, M. 1972. Etude des relations sol - végétation en condition d'hydromorphie dans une forêt de la plaine lorraine. *Ann. Sci. Forest.*, 29 (2) : 143-182 (le tiré à part et le volume du périodique portent par erreur la mention "vol. 30" sur la couverture).

BECKER, M. 1973. Contribution à l'étude expérimentale de l'écologie de cinq espèces herbacées forestières : *Molinia coerulea , Carex brizoides , Deschampsia caespitosa , Luzula albida , Poa chaixi* . *Oecol. Plant.*, 8 (2) : 99-124.

BECKER, M. 1978. Définition des stations en forêt de Haye (Meurthe-&-Moselle). Potentialités du hêtre et du chêne. *Rev. Forest. Fr.*, XXX (4) : 251-269, ill.

BECKER, M. 1979. Une étude phytosociologique sur les plateaux calcaires du Nord-Est (massif de Haye - 54). Utilisation de l'analyse des correspondances dans la typologie des stations. Relations avec la productivité et la qualité du hêtre et du chêne. *Ann. Sci. Forest.*, 36 (2) : 93-124, 1 tabl. h.t., 1 carte coul. h.t.

BECKER, M. 1968 : voir à AUSSENAC, G.

BECKER, M., LE TACON, F. & TIMBAL, J. 1980. Les plateaux calcaires de Lorraine. Ecole Nation. Génie Rural Eaux & Forêts ; 216 pp., + LII pp., ill.

BECKER, M., PICARD, J.-Fr. & TIMBAL, J. 1979. Les espèces forestières à répartition écologique bimodale : hypothèses et premiers éléments de réponse ; 103e Congrès Nation. Soc. Savantes, Nancy 1978, Sci., fasc. 1 : 188-189.

BEXON, G.L. (abbé), An VIII {1799-1800}. Matériaux pour l'histoire naturelle des salines de Lorraine (vol. II : 227-260), *In* : Le Conservateur ou Recueil de morceaux inédits d'histoire, de politique, de littérature et de philosophie tirés des portefeuilles de N. FRANÇOIS {de NEUFCHÂTEAU}. Paris, Impr. de Crapelet, 2 vol. in-8° ; I = XXX + 416 pp. ; II = VII + 448 pp.

BLAIS, R. & VIVIER, P. 1938. La végétation et la faune. (Chapitre IV de Géographie lorraine). Paris, Berger-Levrault ; IX + 475 pp., 65 fig. texte, XCII Pl. h.t. (avec 151 fig.), 1 carte h.t. (cf. pp. 123-139, pl. h.t. XVII-XVIII, fig. 22-23).

BONNEAU, M. & DUCHAUFOUR, Ph. 1960. Les sols de la hêtraie en Europe occidentale. *Bull. Inst. Agron. Gembloux*, hors série, I : 59-74.

Source : MNHN, Paris

BONNEAU, M. & TIMBAL, J. 1973. Définition et cartographie des stations. Conceptions françaises et étrangères. *Ann. Sci. Forest.*, 30 (3) : 201-218, 2 fig.

BONNEAU, M. 1961 : voir à DUCHAUFOUR, Ph.

BONNEFONT, J.-Cl. 1974. Les lisières forestières en Lorraine : un milieu biogéographique original. *Rev. Géogr. Est*, 1974 (1-2) : 3-29, 5 fig.

BOUCHET, M. 1973. Sur le peuplement végétal des anciens bassins de décantation de la vallée de la Meurthe. *C.R. Acad. Sci. Paris*, sér. D, 277 (24) : 2709-2712 (écologie).

BOUCHET, M. & JOCTEUR MONROZIER, L. 1981. Evolution géochimique et colonisation végétale des bassins de décantation des soudières de Lorraine. *Bull. Ecol.*, 12 (1) : 73-84, 5 fig.

BOURNÉRIAS, M. 1977 : cf. 08 / Fr. ; 1981 : cf. 14 / Fr.

BOURNÉRIAS, M. & LAVERGNE, D. 1977 : cf. 14 / Fr.

BRACONNOT, H. 1839 & 1840. Recherches sur l'influence des plantes sur le sol. *Annales de Chimie*, LXXII (1839) : 27-40 ; voir aussi : Nancy, *Mém. Soc. Sci. Lettres & Arts*, 1839 : 87-101 ; *Erdm. J. Prakt. Chem.*, XIX, 1840 : 498-508.

BRACONNOT, M. {H.} 1845. De l'influence du sel sur la végétation. *Ann. Chim. & Phys.*, 3e sér., t. 13 : 115-120 ; voir aussi : *Mém. Soc. Sci. Lettres & Arts Nancy*, 1844 : 28-35 (avec observations de H.F. SOYER - WILLEMET pp. 36-43) ; *Erdm. J. Prakt. Chem.*, 35 (1845) : 71-72.

BRÊTHES, A. 1976. Catalogue des stations forestières du plateau lorrain. Champenoux, I.N.R.A., Labor. Phytoécol. forestière = Station de Recherches sur les sols forestiers ; 223 pp. (document offset à diffusion limitée).

BRUNAUD, A. 1971 : voir à RAMEAU, J.-Cl. & alii 1971 ; 1981 : voir à BUGNON, Fr. & alii.

BRUNOTTE, C. 1896 (a). Les marais salés de la vallée de la Seille au point de vue botanique. *Bull. Sect. Vosg. Club Alpin Fr.* ; tiré à part : Nancy, impr. Berger-Levrault ; 24 pp.

BRUNOTTE, C. 1896 (b). Contribution à l'étude de la flore de la Lorraine. Excursion botanique aux marais salés de la vallée de la Seille. *Journ. Bot.*, 10 (3) : 41-52 (1.2.1896).

BRUNOTTE, C. 1897. Contribution à l'étude de la flore de la Lorraine. Une nouvelle station littorale aux environs de Nancy. *Journ. Bot.*, 11 : 261-263.

BUC'HOZ, P.J. 1762-1770, 1764 : cf. 08 / Fr.

Source : MNHN, Paris

BUGNON, Fr., RAMEAU, J.-Cl. & BRUNAUD, A. 1981. Etudes sur les séries de végétation en Bourgogne : les types forestiers correspondant aux feuilles Dijon 34 et Autun 41 de la Carte de la Végétation {de la France}, *In* : "Végétation et Flore de la Bourgogne". *Bull. Soc. Bot. Fr.*, 128, *Actual. Botan.*, 1981 (3-4) : 7-20, 5 fig.

BUGNON, Fr. 1971 : voir à RAMEAU, J.-Cl. & alii.

CACHAN, P. & alii 1981 : cf. 13 / Fr.

CARDOT, J. 1889 (a, b) : cf. 08 / Fr.

CÉZARD, N. 1949, 1951 : cf. 08 / Fr.

CONTEJEAN, Ch. 1853. Remarques sur la dispersion des plantes vasculaires relativement aux roches sous-jacentes dans les environs de Montbéliard. *Actes Soc. Helvét. Sci. Nat.*, 38e session Porrentruy, 1853 : 189-204 ; tiré à part repaginé : 1-16.

CONTEJEAN, Ch. 1854-1856. Enumération des plantes vasculaires des environs de Montbéliard. *Mém. Soc. Emul. Doubs*, Besançon, 2e sér., vol. 4 (1853) : 1-112, paru en 1854 ; vol. 5 (1854, janv.-févr.) : 38-173, 1 carte géol. et phytostatique, paru en 1854 ; vol. 7 (1856) : 15-42 (addit. et rectif.).

CONTEJEAN, Ch. 1861. Un fait de géographie botanique à l'appui de la théorie de l'influence physique du sol sur la dispersion des plantes. *L'Institut*, XXIX (1861) : 231-232.

CONTEJEAN, Ch. 1874. De l'influence du terrain sur la végétation. *Ann. Sci. Nat. , Bot.*, 5e sér., 20 (1874) : 266-304.

CONTEJEAN, Ch. 1875 (a). Influence du calcaire sur la dispersion des plantes dites calcifuges. *C.R. Acad. Sci. Paris*, 81 (1875) : 51-52.

CONTEJEAN, Ch. 1875 (b). Sur une revendication de priorité relative à un fait de géographie botanique (plantes calcifuges). *C.R. Acad. Sci. Paris*, 81 (1875) : 162-164.

CONTEJEAN, Ch. 1875 (c). De l'influence du terrain sur la végétation. Deuxième mémoire. *Ann. Sci. Nat. , Botan.*, 6e sér., t. 2 (1875) : 222-307.

CONTEJEAN, Ch. 1879 et 1880. Pourquoi l'on rencontre quelquefois les plantes du calcaire associées à celles de la silice. *C.R. Acad. Sci.*, 88 (1879) : 872-874 ; *Rev. Sci. Nat.*, 8 (1) : 82-86, 1880.

CRÉPIN, Fr. 1864.Quelques remarques sur "l'Essai sur la géographie botanique de la Lorraine par M. GODRON, en ce qui concerne la Belgique {Chapitre 2 de "Matériaux pour servir à l'histoire de la géographie botanique de la Belgique}. *Bull. Soc. Roy. Bot. Belg.*, 3 : 16-74 (cf. pp. 22-48).

DANGIEN, B. 1973. Caractères floristiques et écologiques des stations halophiles de Meurthe-&-Moselle. Mémoire D.E.A. d'Ecotoxicologie, Université de Metz ; 102 pp.

Source : MNHN, Paris

DANGIEN, B. 1980. Les halophytes des écotopes salés de Lorraine. *Bull. Soc. Sci. Nat. Archéol. Haute-Marne*, 21 (10) : 233-244, ill.

DANGIEN, B., HAYON, J.-Cl. & PELT, J.-M. 1974. Analyse phytosociologique de la végétation halophile d'origine industrielle de la basse vallée de la Meurthe. *Docum. Phytos.*, 5 : 1-41, 10 tabl.

DANGIEN, B. 1983 : voir à HAYON, J.-Cl. & alii.

DARDAINE, P. 1980. Tourbières alcalines et moliniaies turficoles de Lorraine : des biotopes à protéger. *Monde des Plantes*, 75, n° 402 : 4-6.

DARDAINE, P. 1983. La flore des étangs et des marais (pp. 93-98), *In* : Actes du Premier Séminaire d'Evaluation des Richesses naturelles de Lorraine. Metz, Institut européen d'Ecologie, in-4° ; XVI + 254 pp.

DEBAZAC, E.F. 1961 : voir à DUCHAUFOUR, Ph.

DECORNET, J.M. 1979. Etude analytique de la végétation aquatique et semi - aquatique de l'Orne et du Rupt-de-Mad. Aperçu phytosociologique. La Flore macrophytique. Relations avec la qualité des eaux. Metz, Thèse de Doctorat d'Etat ; 880 pp.

DECORNET, J.-M. 1981. Utilisation de la Symphytosociologie dans l'appréciation de la valeur biologique des paysages fluviatiles (pp. 209-215). *In* : 3e Séminaire de Phytosociologie appliquée. L'évaluation biologique du territoire par la méthode des indices biocoenotiques. Metz, Institut européen d'Ecologie, in-4° ; 270 pp.

DECORNET, J.-M. 1983. La flore et la végétation aquatique et semi - aquatique de quelques rivières lorraines. Aspect paysager (pp. 103-110), *In* : Actes du Premier Séminaire d'Evaluation des Richesses naturelles de Lorraine. Metz, Institut européen d'Ecologie ; in-4° ; XVI + 254 pp.

DELAFOSSE, W. 1963 (b) : cf. 08 / Fr.

DELELIS - DUSOLLIER, A. 1973. Contribution à l'étude des haies, des fourrés préforestiers, des manteaux sylvatiques en France. Thèse de Doctorat d'Etat, Université de Lille, II, U.E.R. de Pharmacie ; {VIII} + 146 pp., {14 tabl. h.t.}.

DE SLOOVER, J. 1960 : cf. 06 / Fr.

DION, J. 1970. Les forêts de la France du Nord-Est. *Rev. Géogr. de l'Est*, XII (3-4), juillet-déc. 1970 : 155-277, 4 fig., 2 cartes h.t.

DUCHAUFOUR, Ph. ("DUCHAUFFAUR", sic !) 1949. La hêtraie sur sol calcaire en Lorraine (Académie agricole, n° 10 - 1949). Note communiquée par M. GUYOT, Conservateur des Eaux & Forêts à Chaumont. *Bull. Soc. Sci. Nat. Haute-Marne*, 16 (5) : 146-148.

DUCHAUFOUR, Ph. 1950 (a). Recherches sur l'évolution des sols calcaires en Lorraine. *Ann. Ec. Nation. Eaux & Forêts*, 12 (1) : 97-153.

Source : MNHN, Paris

DUCHAUFOUR, Ph. 1950 (b) : cf. 19 / Fr.

DUCHAUFOUR, Ph. 1952 (a). Les espèces forestières calcicoles et calcifuges. *Rev. Forest. Fr.*, IV (1952) : 301-305.

DUCHAUFOUR, Ph. 1953. Note sur les relations entre la végétation forestière et les types de sols, dans la région de Bitche. *Bull. Soc. Sci. Nancy*, 12 : 125-128.

DUCHAUFOUR, Ph. 1960 (a). Stations, types d'humus et groupements écologiques. *Rev. Forest. Fr.*, 7 : 484-494.

DUCHAUFOUR, Ph. 1960 (b). Précis de Pédologie. Paris, Masson & Cie ; 438 pp., 62 fig., 16 pl. h.t. dont 2 en coul. (2e édit.).

DUCHAUFOUR, Ph. 1966. Le problème du climat et l'évolution des sols. *Oecol. Plantar.*, I : 165-174.

DUCHAUFOUR, Ph. 1970. Précis de Pédologie (Troisième édition entièrement refondue). Paris, Masson & Cie ; 481 pp., 80 fig. 23 pl. h.t. dont 2 en coul. (VI et VII).

DUCHAUFOUR, Ph., BONNEAU, M., DEBAZAC, E.F. & PARDE, J. 1961. Types de forêts et aménagement : la forêt de la Contrôlerie en Argonne. *Ann. Ec. Nation. Eaux & Forêts*, 18 (1) : 1-44.

DUCHAUFOUR, Ph. 1960 : voir à BONNEAU, M.

DURIN, L. 1957. Quelques aspects de la végétation des terrains calcaires du bassin de la Meuse. *Bull. Soc. Bot. N. Fr.*, 10 : 46-64.

DURIN, L. 1983. Les pelouses calcaires (de la Lorraine) (pp. 57-65), *In* : Actes du Premier Séminaire d'Evaluation des Richesses naturelles de Lorraine. Metz, Institut européen d'Ecologie ; in-4° ; XVI + 254 pp.

DURIN, L., MULLENDERS, W. & VANDEN BERGHEN, C. 1955. Sur la végétation xérique du Bassin de la Meuse. *C.R. Séances Acad. Sci. , Paris*, 241 : 1844-1846.

DURIN, L., MULLENDERS, W. & VANDEN BERGHEN, C. 1964. Les forêts à *Buxus* des bassins de la Meuse française et de la Haute-Marne. *Bull. Soc. Roy. Bot. Belg.*, 98 : 77-100, 3 tabl. h.t., 2 fig., 6 pl. h.t.

DURIN, L. 1970, 1972 : voir à MULLENDERS, W. & alii.

DUSOLLIER : voir à DELELIS - DUSOLLIER.

DUVAL, Th. & RICHARD, P. 1986. Contribution à l'étude des marais de la Lorraine. *Bull. Soc. Hist. Nat. Moselle*, 44 : 183-198, 1 carte, ill.

DUVIGNEAUD, J. 1958. Contribution à l'étude des groupements prairiaux de la plaine alluviale de la Meuse lorraine. *Bull. Soc. Roy. Bot. Belg.*, 91 : 7-77.

DUVIGNEAUD, J. 1959 (a). La forêt alluviale du Mont-Dieu. *Vegetatio*, 8 : 298-332.

Source : MNHN, Paris

DUVIGNEAUD, J. 1959 (b). Les prairies de la plaine alluviale de la Meuse (Conférence faite à l'Assemblée générale du 2 mars 1958). *Bull. Soc. Hist. Nat. Ardennes*, 48 (= 66), 1958 : 18-25.

DUVIGNEAUD, J. 1967. Flore et végétation halophiles de la Lorraine Orientale. *Mém. Soc. Roy. Bot. Belg.*, 3 : 122 pp.

DUVIGNEAUD, J. 1978. La végétation nitrophile du bord des eaux (Alliance du *Calystegion sepium*) dans la vallée de la Moselle (Allemagne, France, Grand-Duché de Luxembourg). *Bull. Soc. Roy. Bot. Belg.*, 111 (1) : 27-35, 3 tabl. dont 1 h.t.

DUVIGNEAUD, J. 1983 (a). Quelques réflexions sur la protection et la gestion des pelouses calcaires. *Naturalistes belges*, 64 (2), mars-avril 1983 : 33-53, 5 fig., tabl. I-VIII.

DUVIGNEAUD, J. 1983 (b). La flore et la végétation des étangs mis à sec (pp. 101-102), *In* : Actes du Premier Séminaire d'Evaluation des Richesses naturelles de Lorraine. Metz, Institut européen d'Ecologie ; in-4° ; XVI + 254 pp.

DUVIGNEAUD, J. 1983 (c). La Flore et la Végétation des prairies de la Lorraine (pp. 67-79), *In* : Actes du Premier Séminaire d'Evaluation des Richesses naturelles de Lorraine. Metz, Institut européen d'Ecologie ; in-4° ; XVI + 254 pp.

DUVIGNEAUD, J. 1985 (a). La gestion des pelouses calcaires. Metz, Institut européen d'Ecologie, Actes du Colloque "Inventaire et Gestion des milieux naturels", 25-26.V.1983 ; tiré à part non paginé : {8 pp., 2 fig.} (Les actes de ce colloque ne furent jamais publiés).

DUVIGNEAUD, J. 1985 (b). Le Pré à *Bromus* et *Thalictrum minus* subsp. *majus* de la plaine alluviale de la Moselle (Lorraine, France), un groupement du *Mesobromion* en voie de raréfaction et de disparition (pp. 269-280, 1 fig., 1 tabl.). Colloques phytosociologiques. XI. La végétation des pelouses calcaires. Strasbourg, 1982. Vaduz, J. Cramer : {17} + 647 pp., tabl.

DUVIGNEAUD, J. 1985 (c). La Côte de Moselle dans la région d'Ars-sur-Moselle. Metz, Institut européen d'Ecologie, Actes du Colloque : "Inventaire et gestion des milieux naturels", 25-26/5/1983 ; tiré à part non paginé : {11 pp., 2 fig.}.

DUVIGNEAUD, J. 1986 : voir à GIGLEUX, I.

DUVIGNEAUD, J., DURIN, L. & MULLENDERS, W. 1970. La végétation des éboulis de Pagny-la-Blanche-Côte (Meuse, France). *Vegetatio*, 20 (1-4) : 48-73.

DUVIGNEAUD, J., MÉRIAUX, J.-L. & VAN SPEYBROECK, D. 1982. La conservation des pelouses calcaires de Belgique et du Nord de la France. Nécessité

Source : MNHN, Paris

de leur protection, propositions d'intervention et méthodes de gestion. Metz. Institut européen d'Ecologie ; in-4° ; 42 pp., 7 photos, 2 fig.

DUVIGNEAUD, J. & MULLENDERS, W. 1962. La végétation forestière des côtes lorraines : la forêt du Mont-Dieu. *Bull. Soc. Roy. Bot. Belg.*, 94 : 91-130.

DUVIGNEAUD, J. & MULLENDERS, W. 1965 : cf. 08 / Fr.

DUVIGNEAUD, J. 1970, 1972 : voir à MULLENDERS, W.

ENGEL, R. 1983 : cf. 07 / Fr.

FLEURENTIN, J. 1981 (a) : voir à MÉRIAUX, J.-L. ; voir à HAYON, J.-Cl. & alii.

FORTIER, R. 1983. Les groupements forestiers de la vallée du Rupt-de-Mad et du vallon de Beaume-Haie. Parc Naturel régional de Lorraine. Rapport de stage, Université de Paris-Sud, Centre d'Orsay, D.E.A. d'Ecologie ; in-4° ; {3} + 61 pp. + annexes (8 pp., tabl. I-VIII).

FRANÇOIS de NEUFCHÂTEAU 1799-1800 : voir à BEXON, G.L.

FRANQUET, R. 1955. Les environs de Nancy. *Bull. Soc. Bot. Fr.*, 102 (81e session extraordinaire) : 11-16.

GARDET, G., divers travaux : cf. 06 / Fr.

GARIN, Ch.-Fr. 1914. Coup d'oeil sur la végétation des environs de Toul. *Bull. Soc. Bot. Deux-Sèvres*, 25 (1914) : 81-86.

GAUME, R. 1943 & 1944. Etude sur la végétation de la forêt d'Argonne. I. La chênaie. II. L'aulnaie. *Bull. Soc. Bot. Fr.*, 90 : 58-62, 76-79 (1943) et 91 : 64-67 (1944).

GÉHU, J.-M., MÉRIAUX, J.-L. & TOMBAL, P. 1981 (Rédaction). Inventaire des tourbières de France. Région lorraine. Metz, Institut européen d'Ecologie ; in-4° ; 59 pp., cartes.

GEISSERT, Fr. 1982. Massenvorkommen der See-Simse (*Scirpus maritimus* L.) im nördliche Elsass und dem Gebiet der lothringischen Weiher bei Saarburg-Dieuze. - *Gyraulus laevis* Alder (*Mollusca, Planorbidae*) im Linderweiher bei Tarquimpol. *Mitteil. Bad. Landesver. f. Naturk. Naturschutz*, N.F. 13 (1) : 37-50, 1 Abb.

GIGLEUX, I. 1984. Les pelouses calcaires du Mont-Saint-Quentin (Moselle). Proposition pour la mise en place d'un protocole de gestion. Metz, Institut européen d'Ecologie ; 59 pp.

GIGLEUX, I. (collab. J. DUVIGNEAUD) 1986. Intérêt floristique du Mont-Saint-Quentin (Moselle). *Bull. Soc. Hist. Nat. Moselle*, 44 : 199-216, 2 cartes.

GIRAULT, D. 1980. Contribution à l'étude des stations forestières du massif de la Reine. Application à la région naturelle de la Woëvre. Mém. 3e année, E.N.I.T.E.F.

GIRAULT, D. 1981 (a). Les stations forestières de la Woëvre (Lorraine). Document C.N.R.F. ; 97 pp.

Source : MNHN, Paris

GIRAULT, D. 1931 (b). Une application des méthodes de définition des stations forestières : le massif de la Reine (Woëvre, Lorraine). *Rev. Forest. Franç.*, n° 5 : 355-372, tabl., ill.

GIRAULT, D. & TIMBAL, J. 1980. Les forêts alluviales de la Woëvre (Communication présentée au Colloque International de Phytosociologie sur les forêts alluviales, Strasbourg, sept. 1980). I.N.R.S.C., Centre Nation. Rech. Forest., Champenoux (Seichamps) ; document stencilé ; 21 pp. (tabl. compris).

GODRON, D.A. 1862 : cf. 14 / Fr.

GODRON, D.A. 1864. De la végétation du Kaiserstuhl dans ses rapports avec celle des côteaux jurassiques de la Lorraine. *Mém. Acad. Stanislas* 1863 : 406-435 ; tiré à part, Nancy : 1-30.

GUINIER, Ph. 1931. La flore de la région de Nancy. *C.R. Congr. Assoc. Fr. Avanc. Sci.*, Nancy 1931 : 467-472.

GUINIER, Ph. 1937 : cf. 19 / Fr.

GUINIER, Ph. 1938. Compte rendu de l'excursion biologique et phytogéographique du 13 mars 1938 {La forêt à l'état hivernal et réveil printanier de la végétation}. *Bull. Mens. Soc. Sci. Nancy*, 1938, nouv. sér. 3 (3) : 76-84.

GUINIER, Ph. 1939. Le reboisement des friches calcaires en Lorraine. Le problème au point de vue géobotanique, sa solution. *C.R. Soc. Savantes Est*, juin 1938, t. II : 1-9 ; *Bull. Soc. Sci. Nancy*, 1939 : 193-201.

GUINIER, Ph. 1955. Les paysages végétaux des plateaux calcaires de l'Est du Bassin parisien (forêts et friches) (Botanique, foresterie, économie rurale). *Bull. Soc. Bot. Fr.*, 102 (81e session extraord.) : 31-46.

GUINIER, Ph. 1961. Trois sessions extraordinaires en Lorraine et en Alsace, 1858, 1908, 1958. *Bull. Soc. Bot. Fr.*, 106 (85e session extraordinaire dans les Vosges & en Alsace), 106 : 20-26 (1959).

GUINIER, Ph. & MAIRE, R. 1908 (b). Rapports sur les excursions de la Société Botanique de France en Lorraine (juillet-août 1908). *Bull. Soc. Bot. Fr.*, 55 (session extraord.) : LXXIX - CL.

HAFFNER, P. 1978 : cf. 18 / All.

HAFFNER, P. 1982. Pflanzensoziologische und Pflanzengeographische Untersuchungen der Gesellschaften der Quartzitklippen im lothringischsaarländischen Grenzgebiet des Dreiländerecks. *Aus Natur und Landschaft im Saarland, Abhandl. Delattinia*, 11 : 5-90, 29 Abb. (photos & cartes).

HAMANT, C. 1961. Les marais salés de la Lorraine. *Monde des Plantes*, 55, n° 331 : 2-3 (avril-juillet 1961).

HARD, G. 1963. Alvarähnliche Erscheinungen auf den kalktriften im Metzer Land. *Decheniana*, 115 : 245-247, 2 tabl., 2 fig.

Source : MNHN, Paris

HARD, D. 1964. Kalktriften zwischen Westrich und Metzer Land. Geographische Untersuchungen an Trocken - und Halbtrockenrasen, Trockenwäldern und Trockengebuschen. *Ann. Univ. Saraviensis*, R. Philos. Fakultät, 2 : 1-176, diagr. & cartes h.t. ; Heidelberg, Carl Winter Universitäts Verlag.

HARD, G. 1968. Vegetation und Kulturlandschaft an der Dogger Stufe des Metzer Landes. *Decheniana*, 119 (1-2) : 141-182, 9 tabl., 5 fig., 8 pl. photos.

HAYON, J.-Cl. 1966. Sur l'écologie de la végétation halophile continentale du département de la Moselle. *C.R. Acad. Sci. Paris*, 263 (25), sér. D (1966) : 1977-1979.

HAYON, J.-Cl. 1968. Recherches phytoécologiques sur les marais salés de la Lorraine. Thèse Fac. Sci. Nancy ; VIII + 214 pp., tabl., pl.

HAYON, J.-Cl. 1970. La végétation halophile en Lorraine. *Bull. Acad. Soc. Lorr. Sci.*, 9 (1) : 125-131.

HAYON, J.-Cl. 1974. Flore des "marais salés" de Lorraine. *Soc. Hist. Nat. Moselle, Activités* 1973 (2) : 21-25.

HAYON, J.-Cl., DANGIEN, B. & FLEURENTIN, J. 1983. La flore des terrains salés de Lorraine (pp. 140-150, 2 fig.), *In* : Actes du Premier Séminaire d'Evaluation des Richesses naturelles de la Lorraine. Metz, Institut européen d'Ecologie ; in-4° ; XVI + 254 pp.

HAYON, J.-Cl. & PELT, J.-M. 1969 (a). La place de la flore halophile lorraine dans l'ensemble européen. *Bull. Soc. Bot. N. France*, XXII (2), 1969 : 137-142.

HAYON, J.-Cl., & PELT, J.-M. 1969 (b). Influence des facteurs écologiques sur la répartition de la végétation halophile. *Bull. Soc. Bot. N. Fr.*, XXII (2), 1969 : 143-158, 10 tabl.

HAYON, J.-Cl. & PELT, J.-M. 1969 (c). Influence de la topographie et de la microtopographie sur la répartition des halophytes dans les stations salées de Lorraine. *Bull. Soc. Bot. N. Fr.*, XXII (2) : 1969 : 159-167, 1 pl. h.t.

HAYON, J.-Cl. 1969 : voir à PELT, J.-M. ; 1974 : voir à DANGIEN, B.

HOLANDRE, J.J.J. 1842. Sur la formation des tourbières dans l'Est du département de la Moselle et en particulier dans les environs de Bitche. France, Congrès Scientif., 1842 (1) : 191-193.

HUMBERT, Fr. 1870 : cf. 08 / Fr.

JACAMON, M. 1979. Formations végétales évoluant vers la forêt en Lorraine du Sud (friches et accrus). Actes 103e Congrès Nation. Soc. Savantes, Nancy et Metz 1978, Sect. Géogr. : 55-65, tabl.

JACAMON, M. & TIMBAL, J. 1974. Carte de la végétation de la France au 1 : 200.000 . Notice détaillée de la feuille de Nancy. Document polycopié, C.N.R.F. ; 51 pp.

Source : MNHN, Paris

JACAMON, M. & TIMBAL, J. 1976. Carte de la végétation de la France au 1 : 200.000 . Feuille n° 27, Nancy. Toulouse, CNRS, Service de la Carte de la végétation.

JACQUOT, Eugène 1854 (a). Quelques observations sur la terre végétale et sur son rôle dans les phénomènes de la végétation. *Mém. Acad. Metz*, XXXV (1853-1854) : 164-171.

JACQUOT, Eugène 1854 (b). Note sur la composition chimique des sources minérales des environs de Sierck. *Mém. Acad. Metz*, XXXV (1853-1854) : 172-178.

JOCTEUR MONROZIER, L. 1981 : voir à BOUCHET, M.

JORDAN, A. 1851. Rapport sur l'Essai de Phytostatique appliquée à la chaîne du Jura et aux contrées voisines, par M. THURMANN. *Ann. Soc. Agric. Lyon*, III (1850-1851) : 7-30.

KIENTZLER, L. 1959. Une nouvelle station de plantes halophiles en Lorraine. *Bull. Soc. Sci. Nancy*, 18 : 339-341.

KIRSCHLEGER, Fr. 1852-1862 : cf. 01 / Fr.

KLEIN, - 1973 : cf. 10 / Fr.

KORNECK, D. 1974 : cf. 18 / All.

LAURENT, J. 1948. L'Argonne et ses bordures. Paris ; 310 pp.

LAVERGNE, D. 1977 : voir à BOURNÉRIAS, M.

LAWALRÉE, A. 1960 : cf. 08 / Fr.

LEBRUN, J. & alii 1949 : cf. 18 / Be.

LEROUX, O. 1980 : cf. 11 / Fr.

LE TACON, F. & TIMBAL, J. 1972. A propos des conditions écologiques des hêtraies du Nord-Est et du Nord-Ouest de la France. *Rev. Forest. Fr.*, 24 (3) : 187-200.

LE TACON, F. & TIMBAL, J. 1973. Valeurs indicatrices des principales espèces végétales des hêtraies du N.E. de la France vis-à-vis du type d'humus. *Rev. Forest. Fr.*, 25 (4) : 269-282.

LE TACON, F. & TIMBAL, J. 1975. La cartographie des stations. Application à l'aménagement des forêts. Science du Sol, *Bulletin de l'A.F.E.S.*, 1-1975 : 51-64, 1 tabl., 1 fig.

LE TACON, F. 1980 : voir à BECKER, M. & alii.

LIENHART, R. 1931. Les mares salées de la Lorraine. *Assoc. Fr. Avanc. Sci.*, 55e session, Nancy (1931) : 267-269.

MAIRE, R. 1908 (a). La végétation de la Lorraine (Conférence faite à la séance de réception de la Société botanique de France par la Société des Sciences de Nancy, 25.VII.1908. *Bull. Séances Soc. Sci. Nancy*, sér. 3 ; 9 (6) : 568-586 ; *Bull. Soc. Bot. Fr.*, 55 : LXIII - LXXVIII.

Source : MNHN, Paris

MAIRE, R. 1908 (b) : voir à GUINIER, Ph.

MANGENOT, G. 1955 (a). Notice botanique préliminaire sur la bordure orientale du Bassin parisien. *Bull. Soc. Bot. Fr.*, 102 (81e session extraord.) : 7-11.

MANGENOT, G. 1955 (b). L'Argonne. *Bull. Soc. Bot. Fr.*, 102 (81e session extraordin.) : 16-19.

MAUBEUGE, P.-L. 1962. Un cas extraordinaire, en Lorraine, de relations entre la géologie tectonique, morphologie et la végétation herbacée et forestière. *Bull. Soc. Lorr. Sci.*, 11 (3) : 4-10.

MAUBEUGE, P.-L. 1980. Anomalies géobotaniques sur les plateaux dominant Nancy : un problème de phytogéographie du Quaternaire ancien ? *Bull. Acad. Soc. Lorr. Sci.* , 19 (1) : 32 (C.R. Séance du 13.2.1980).

MAUBEUGE, P.-L. 1982. Anomalies géobotaniques sur les plateaux dominant Nancy : un problème de phytogéographie du Quaternaire ancien ? *Bull. Acad. Soc. Lorr. Sci.*, 20 (2) : 51-61, 1981.

MÉRIAUX, J.-L. 1981 (b). Aperçu sur la végétation de l'étang du Stock (département de la Moselle). *Bull. Soc. Hist. Nat. Moselle*, 43 : 189-209, 1 carte, 1 fig.

MÉRIAUX, J.-L. 1983 (a). Les unités syntaxonomiques des biotopes à eaux stagnantes de Lorraine (pp. 98-100), *In* : Actes du Premier Séminaire d'Evaluation des Richesses naturelles de Lorraine. Metz, Institut européen d'Ecologie : in-4° ; XVI + 254 pp.

MÉRIAUX, J.-L. 1983 (b). cf. 11/Fr.

MÉRIAUX, J.-L. & FLEURENTIN, J. 1981 (a). Aperçu sur la végétation de la retenue d'eau d'Arnaville sur le Rupt-de-Mad (Meurthe-&-Moselle). *Bull. Soc. Hist. Nat. Moselle*, 43 : 175-188.

MÉRIAUX, J.-L. & TOMBAL, P. 1983. Les tourbières de Lorraine. Inventaire et hiérarchisation (pp. 127-139, 2 cartes). *In* : Actes du Premier Séminaire d'Evaluation des Richesses naturelles de Lorraine. Metz, Institut européen d'Ecologie ; in-4° ; XVI + 254 pp.

MÉRIAUX, J.-L. & TOMBAL, P. & alii 1984 : cf. 11/Fr.

MÉRIAUX, J.-L. 1981 : voir à GÉHU, J.-M. ; 1982 : voir à DUVIGNEAUD, J. & alii.

MONARD, P. 1866 : cf. 08/Fr.

MONROZIER, L. (= JOCTEUR MONROZIER) 1981 : voir à BOUCHET, M.

MOUGEOT, A. (fils) 1851. Examen de l'ouvrage de Phytostatique de M. Jules THURMANN. *Ann. Soc. Emul. Départ. Vosges*, VII, 2e cah., 1850 : 137-150.

MULLENDERS, W. 1950 : cf. 17/Fr.

MULLENDERS, W. 1970. Phytosociologie forestière. Univ. Cathol. de Louvain, cours de Phytosociologie ; stencil inédit de 3 pp.

Source : MNHN, Paris

MULLENDERS, W., DURIN, L., DUVIGNEAUD, J. & VANDEN BERGHEN, C. 1970. Systématique des pelouses calcaires de la Lorraine, de la Haute-Marne et du Châtillonnais. Annexe à : DUVIGNEAUD, J., DURIN, L. & MULLENDERS, W. 1970 : La végétation des éboulis de Pagny-la-Blanche-Côte (Meuse, France). *Vegetatio*, 20 : 48-73 (cf. pp. 71-72).

MULLENDERS, W., DURIN, L., DUVIGNEAUD, J. & VANDEN BERGHEN, C. 1972. Les pelouses calcaires de la Lorraine mosane et du Châtillonnais. *Docum. Phytosociol.*, 2 (novembre 1972) : 45-52.

MULLENDERS, W. 1955, 1962 : voir à DURIN, L. ; 1962, 1970 : voir à DUVIGNEAUD, J. ; 1957 (a, b) : voir à VANDEN BERGHEN, C.

MULLER, S. 1978. Contribution à la Synsystématique des hêtraies d'Europe occidentale et centrale. Paris Sud, Centre d'Orsay, Thèse de 3e cycle ; {VII} + 95 pp., 8 fig. h.t., 8 tabl. h.t.

MULLER, S. 179. La flore et la végétation de Lorraine (collection : La Nature en Lorraine). Editions Mars & Mercure, Wettolsheim (Impr. S.A.E.P., Commar-Ingersheim ; 121 pp., nbr. ill. n.bl. et photos coul.

MULLER, S. 1982 (a). Contribution à la synsystématique des hêtraies d'Europe occidentale et centrale. *Docum. Phytosociol.*, nouv. sér., VII : 267-358, VIII tabl., 8 fig.

MULLER, S. 1982 (b). Note sur la végétation des tourbières vosgiennes. Extension altitudinale et relations du *Rhynchosporetum albae* Koch 26 et du *Caricetum limosae* Br.-Bl. 21. *Colloques Phytosociol.*, VII, Les sols tourbeux, Lille 1978 : 225-230.

MULLER, S. 1985 (b). Les Phytocénoses d'indigénat du Pin sylvestre (*Pinus sylvestris* L.) dans le Pays de Bitche (Vosges du Nord). *C.R. Acad. Sci. Paris*, 301, sér. III, n° 3 (1985) : 73-76.

MULLER, S. 1985 (c). Biogéographie. Sur l'existence dans le Pays de Bitche (Vosges du Nord) d'une remarquable toposéquence de landes semi-continentales vicariantes de celle des landes atlantiques. *C.R. Acad. Sci. Paris*, 301, (III), n° 13 : 627-630, 1 fig.

PARDÉ, J. 1961 : voir à DUCHAUFOUR, Ph.

PARENT, G.H. 1970. La buxaie méconnue du vallon du ruisseau d'Esche (Lorraine française) et son intérêt biogéographique. *Bull. Acad. & Soc. Lorr. Sci.*, 10 (1) : 30-35.

PARENT, G.H. 1979. La flore et la végétation de la forêt de Montmédy et de ses abords (département de la Meuse, France). *Natura Mosana*, 31 (4) : 149-166, 1 carte.

PARENT, G.H. 1980. Les buxaies mosellanes (France, Grand-Duché de Luxembourg, Allemagne occidentale). *Mém. Soc. Roy. Bot. Bel.*, 8 : 72 pp., 16 fig., 8 tabl.

Source : MNHN, Paris

PARENT, G.H. 1982. L'intérêt scientifique et plus spécialement botanique de la Côte Saint-Germain, près de Dun-sur-Meuse (Meuse, France). *Linneana Belgica*, VIII, 11 : 470-496, 12 fig.

PARENT, G.H. 1983. L'intérêt scientifique des buttes-témoins de Romagne-sous-les-Côtes près de Damvillers (Meuse, France). *Linneana Belgica*, IX, 4 : 186-216, 7 fig.

PARENT, G.H. 1985 (a). L'intérêt scientifique du site de la Ramonette à Velosne (départ. Meuse, France). *Linneana Belgica*, X, 1 : 2-18, 7 fig.

PARENT, G.H. 1985 (b). L'intérêt scientifique des sites du Stromberg à Contz-les-Bains, du Hammelsberg à Apach et des pelouses de Montenach (départ. de la Moselle, France ; Grand-Duché de Luxembourg ; Sarre (Allemagne occidentale). *Linneana Belgica*, Parx X , 4 (déc. 1985) : 146-163, 8 fig., 1 carte.

PELT, J.-M. & HAYON, J.-Cl. 1969. Mise en évidence d'une série écologique commune aux stations halophiles d'Europe littorale et continentale. *Bull. Soc. Bot. N. Fr.*, XXII (2), 1969 : 125-136.

PELT, J.-M. 1969 (a, b, c.) : voir à HAYON, J.-Cl. ; 1974 : voir à DANGIEN, B.

PICARD, J.-Fr. 1979 : voir à BECKER, M. & alii.

PLAISANCE, G. 1959. Les formations végétales et les paysages ruraux. Lexique et Guide bibliographique. Paris, Gauthier - Villars ; 423 pp., ill.

POINSOT, H. 1960. L'évolution de la végétation des pelouses calcaires de l'Est de la France. C.R. (84e) Congrès Soc. Savantes Paris & des départements, Dijon 1959, Sect. des Sci. : 633-636 (Paris, Gauthier-Villars).

RAMEAU, J.-Cl. 1974. Essai de synthèse sur les groupements forestiers calcicoles de la Bourgogne et du Sud de la Lorraine. Thèse, Fac. Sci. & Techn. Besançon, 1974 (extr. : *Ann. Scientif. Univ. Besançon, Bot.*, 3e sér., fasc. 14 (1973) : 343-530, 35 fig.).

RAMEAU, J.-Cl. 1981. Vers une typologie des stations forestières de la Haute Marne. *Bull. Soc. Sci. Nat. Archéol. Haute-Marne*, XXI (15), 4e trim. 1981 : 325-365, 5 fig.

RAMEAU, J.-Cl. 1981. Réflexions sur la synsystématique des forêts françaises de hêtre, chênes et charme. Application au système bourguignon. *In* : Végétation et Flore de Bourgogne. *Bull. Soc. Bot. Fr.*, 128, Actual. Bot. 1981 (3-4) : 33-63, 4 tabl., 3 fig.

RAMEAU, J.-Cl. & ROYER, J.-M. 1983. Nouvelles données sur les ourlets thermoxérophiles des hêtraies sèches et des chênaies pubescentes de Bourgogne et de Haute-Marne. *Colloques Phytosociol.*, VIII. Les lisières forestières ; Lille 1979 : 151-173, 6 fig., tabl. I-V.

Source : MNHN, Paris

RAMEAU, J.-Cl., ROYER, J.-M., BUGNON, Fr. & BRUNAUD, A. 1971. Etude de quelques groupements forestiers submontagnards dans le Sud-Est du Bassin parisien et la Bourgogne. *Bull. Scientif. Bourgogne*, XXVIII : 33-63, 1 tabl. h.t.

RAMEAU, J.-Cl. & TIMBAL, J. 1979. Les groupements forestiers de fond de vallon des plateaux calcaires de Lorraine. Etude phytosociologique. *Docum. Phytosociol.*, nouv. sér. IV : 847-870.

RAMEAU, J.-Cl. 1975 : voir à ROYER, J.-M. ; 1981 : voir à BUGNON, Fr. & alii.

RICHARD, J.F. 1975. L'étang de Lindre. Préinventaire des ressources biologiques notamment de l'avifaune et mesures de protection envisageables pour préserver l'équilibre de l'écosystème. Metz, U.E.R. d'Ecologie de l'Université de Metz et Institut européen d'Ecologie ; 252 pp., cartes, ill.

RICHARD, L. 1927. Appel aux membres de la Société. Botanistes. *Bull. Soc. Hist. Nat. Ardennes*, 22 (= 35), 1927 : 63-65.

RICHARD, P. 1986 : voir à DUVAL, Th.

ROL, R. 1954. Végétation de la Lorraine. Plateau lorrain et versant lorrain des Vosges. Notices botaniques et itinéraires commentés (Phytogéographie et Sciences forestières). 8e Congrès Intern. Botan. Paris : 1-28.

ROYER, J.-M. 1985. Caractérisation, répartition et origine du *Xerobromion* (pp. 243-267, 2 fig., 1 tabl.). *Colloques Phytosociol.*, XI. La végétation des pelouses calcaires, Strasbourg 1982 ; Vaduz, J. Cramer ; {17} + 647 pp., tabl.

ROYER, J.-M. & RAMEAU, J.-Cl. 1975. Liens syndynamiques des associations xérophiles, calcicoles de Bourgogne et de Lorraine méridionale ; *In* : Sukzessionsforschung ; Berichte d. Intern. Symposien Intern. Vereinig. Vegetationsk., Rinteln, 16-19.IV.1973 : 289-321, 4 fig., 2 tabl.

ROYER, J.-M. & RAMEAU, J.-Cl. 1983. Les associations des ourlets des forêts de Carpinion (*Trifolion medii* et *Geranion sanguinei*) en Bourgogne et en Champagne méridionale. *Colloques Phytosociol.*, VIII. Les lisières forestières, Lille 1979 : 83-113, 6 fig., tabl. I-XI.

ROYER, J.-M. 1971 : voir à RAMEAU, J.-Cl. & alii ; 1983 : voir à RAMEAU, J.-Cl.

SOYER-WILLEMET, H.-F. 1845. Observations sur le mémoire de BRACONNOT : De l'influence du sel sur la végétation. *Mém. Acad. Stanislas*, 1844 : 35-43 ; voir aussi : *C.R. Acad. Sci. Paris*, XX, 1845 : 452-455 ; *Ann. Chimie*, XIII, 1845 : 502-507. (Ce texte est publié avec le mémoire de H. BRACONNOT dans le tiré à part).

THEURET, L. 1960. Les Moliniaies de la vallée supérieure de la Sarre. *Bull. Soc. Hist. Nat. Moselle*, 38 : 175-189.

Source : MNHN, Paris

THIELENS, A. 1866 : cf. 08 / Fr.

THURMANN, J. 1849. Essai de Phytostatique appliquée à la Chaîne du Jura et aux contrées voisines ou Etude de la dispersion des plantes vasculaires envisagée principalement quant à l'influence des roches sous-jacentes. Bern, Jent & Gassmann ; Paris, J.B. Baillière ; 2 vol., grand in-8° : 444 + 373 pp., 7 pl. coul. (cartes).

THURMANN, J. 1850. Lettre sous son "Essai de phytostatique appliqué à la Chaîne du Jura". *Bull. Soc. Géol. Paris*, VII (1849-1850) : 111-118.

THURMANN, J. 1853. De la marche à suivre dans l'étude de la dispersion des espèces végétales relativement aux roches sous-jacentes. *Actes Soc. Helvét.*, 1853 : 169-189.

THURMANN, J. 1855. Note relative à l'état de la controverse sur la prépondérance physique des roches sous-jacentes dans la dispersion des plantes. *Actes Soc. Helvét.*, 1855 : 142-154.

TIMBAL, J. 1968. Contribution à l'étude des associations forestières de la forêt de Sainte-Hélène (Vosges). Thèse de 3e cycle, Fac. Sci., Orsay ; 104 pp., 1 carte phytosociol.

TIMBAL, J. 1970. Difficultés rencontrées par la phytosociologie dans les milieux forestiers. *Bull. Acad. Soc. Lorr. Sci.*, IX (1) : 199-210.

TIMBAL, J. 1973 (a). Evolution des forêts et du paysage lorrain (enseignements tirés de la cartographie de la végétation au 1 : 200.000, I.G.N., Nancy). *Bull. Soc. Forest. Franche-Comté*, 1973 (6) : 131-139.

TIMBAL, J. 1973 (b). La végétation de la forêt de Sainte-Hélène (Vosges). *Vegetatio*, 27 (4-6) : 267-321, 6 fig., 1 tabl. h.t.

TIMBAL, J. 1974. Principaux caractères écologiques et floristiques des Hêtraies du Nord-Est de la France. *Ann. Sci. Forest.*, 31 (1) : 27-45 ; tiré à part : Labor. Phyto-Ecol. forest., Champenoux-Seichamps ; I.N.R. Agr., Centr. Nation. Rech. Forest. ; docum. stencilé ; 23 + IV pp.

TIMBAL, J. 1976. Les rapports du *Luzulo - Fagion* et du *Quercion robori - petraeae* dans le Nord-Est de la France. *Colloques Phytosociol.*, III. Les forêts acidophiles, Lille 1974 : 341-361, 4 tabl. h.t., 1 carte (communication n° 22) ; Vaduz, J. Cramer.

TIMBAL, J. 1978. Les hêtraies à Dentaire de Lorraine. *Docum. Phytosociol.*, nouv. sér., II : 421-451, 5 graphiques, 2 tabl. h.t.

TIMBAL, J. 1979 (a) : cf. 14 / Fr.

TIMBAL, J. 1979 (b). Carte de la végétation de la France au 1 : 200.000 . Feuille n° 18 Metz. Toulouse, CNRS, Service de la carte de végétation.

TIMBAL, J. 1983. Intérêt biologique de quelques groupements forestiers lorrains (pp. 45-56), *In* : Actes du Premier Séminaire d'Evaluation des

Source : MNHN, Paris

Richesses naturelles de la Lorraine. Metz, Institut européen d'Ecologie ; in-4° ; XVI + 254 pp.

TIMBAL, J. 1960, 1974 : voir à BONNEAU, M. ; 1972, 1973, 1975 : voir à LE TACON, F. ; 1979, 1980 : voir à BECKER, M. & alii ; 1980 : voir à GIRAULT, D. ; 1979 : voir à RAMEAU, J.-Cl.

TINSEAU (de), R. 1879 : cf. 10 / Fr.

TOMBAL, P. 1981 : voir à GEHU, J.-M. ; 1983 : voir à MERIAUX, J.-L.

VANDEN BERGHEN, C. 1955 : cf. 14 / Fr.

VANDEN BERGHEN, C. & MULLENDERS, W. 1957 (a). La caténa de Corniéville. *Bull. Soc. Roy. Bot. Belg.*, 90 : 63-71, 1 tabl., 1 fig., 6 photos.

VANDEN BERGHEN, C. & MULLENDERS, W. 1957 (b). Etude sur les groupements végétaux des environs de Champlitte. *Bull. Soc. Roy. Bot. Belg.*, 90 : 73-102, 4 tabl., 3 fig., 7 photos.

VANDEN BERGHEN, C. 1955 : voir à DURIN, L. ; 1964 : idem ; 1970, 1972 : voir à MULLENDERS, W.

VAN SPEYBROECK, D. 1982 : voir à DUVIGNEAUD, J.

VIVIER, P. 1937 : voir à BLAIS, R.

19: SYLVICULTURE EN RAPPORT AVEC LA PHYTOSOCIOLOGIE

Anonyme ("G.G.") 1928. La reconstitution forestière de la zone rouge dans la Meuse. *Rev. Eaux & Forêts*, 1928 : 336 ss.

Anonyme 1949 (ouvrage collectif). L'évolution du taillis sous futaie dans la région de l'Est de la France (Le Voyage d'étude du Comité des Forêts dans l'Est). *Bull. Comité des Forêts*, XIII, n° 82 : 1093-1210.

Anonyme 1952. Exposé sur les résultats des reboisements de la forêt domaniale de Verdun, fait au Monument MAGINOT (au pied du fort de Souville). *Bull. Trim. Soc. Forest. Franche-Comté*, oct. 1951, 26 (3) : 93-105.

Anonyme 1953. Carte forestière et touristique du massif forestier au 1: 40.000 dessinée en 1936 ; révision partielle en 1953. Nancy, Ecole Nation. Eaux & Forêts ; Paris, Inst. Géogr. Nation. ; 1 carte coul. avec une notice de 4 pp. {Forêt de Haye}.

Anonyme 1974. Association pour la sauvegarde et la promotion du massif forestier de Haye. Nancy, impr. Pagel (non vu).

Anonyme 1975. Le Massif forestier de Haye. Clairlieu - Information, 1 : 4 pp., ill.

Anonyme 1982. Carte forestière du département de Meurthe-&-Moselle. Nancy, Berger - Levrault (63x68 cm) ; Minist. de l'Agric., Invent. Forest. Nation.

Source : MNHN, Paris

Anonyme, s.d. . Guide du Touriste en forêt de Haye (Meurthe-&-Moselle). Paris, M. Courteau ; in-16° ; 6 feuilles, ill., carte h.t. des Eaux & Forêts.

AUSSENAC, G. & BOULANGEAT, C. 1980. Interception des précipitations et évaporation réelle dans des peuplements de feuillu (*Fagus sylvatica* L.) et de résineux (*Pseudotsuga menziesii* (Mirb.) Franco). *Ann. Sci. Forest.*, 37 (2) : 91-107, 9 fig.

BAUMANN, J. 1971-1973. Essai de recensement des arbres remarquables en-deçà et au-delà des Vosges. *Les Vosges (Club Vosgien)*, 1971 (4) : 13-16, ill. ; 1972 (3) : 16-18 ; 1973 (1) : 9-18.

BECKER, M. 1970, 1971, 1972, 1973 : cf. 18 / Fr.

BECKER, M. 1979. Influence du traitement sylvicole sur la flore forestière : cas de la futaie et du taillis sous-futaie. *Vegetatio*, 40 (3) : 155-161 ; document ronéotypé 78 - 3 du Labor. de Phyto-écologie forest., C.N.R.F.).

BECKER, M., DUBOIS, F.X., LE TACON, F. 1977. Types de stations, fructification et installation des semis de Hêtre sur les plateaux calcaires du Nord-Est (forêt de Haye, 54). Interaction avec le travail du sol et l'élimination de la végétation concurrente. *Rev. Forest. Fr.*, 29 (5) : 363-374.

BLONDEAU, L. 1910-1911 : voir à CRAHAY, N.I.

BONNEFONT, J.-Cl. 1972. La protection du milieu naturel dans la région de Nancy, l'excursion de la forêt de Haye. *Rev. Géogr. de l'Est*, XII : 385-398, carte.

BOULANGEAT, C. 1980 : voir à AUSSENAC, G.

BOUTIN, J. 1958. Evolution récente des forêts lorraines. *Bull. Soc. Lorr. Etu. Loc. Enseign. Public*, nouv. sér. 6, avril-juin 1958 : 3-6.

BRENAC, L. 1971. Inventaire forestier de la Meuse. *Rev. Forest. Fr.*, nov.-déc. 1971, 6 : 624-626, tabl.

BRÊTHES, A. 1976. Cartographie des stations en forêt domaniale de Fénétrange (57). Docum. C.N.R.F. & O.N.F. à diffusion limitée.

BRUNEAU, Ch. 1929. Quelques noms de cantons de la forêt de Haye : Les "Rapailles" de Maron, le plateau des "Rays" au "Haoui". *Bull. Soc. Archéol. Lorr.*, 1929 : 73-94.

COINTAT, M. 1963. Inventaire des friches et des forêts dans les départements de la Marne, de la Meuse, de l'Yonne, de la Côte d'Or, de la Haute-Saône et du département de Belfort. *Rev. Forest. Fr.*, 15 (juillet 1963), n° 7 : 603-613.

CRAHAY, N.I. & BLONDEAU, L. 1910-1911. Une excursion dans le N.E. de la France. *Bull. Soc. Centr. Forest. Belg.*, 17 (1910) : 691-703 ; 18 (1911) : 12-18.

Source : MNHN, Paris

CUIF, - 1929. Les forêts des Ardennes et leur reconstitution. *Bull. Soc. Hist. Nat. Ardennes*, 23 (= 36), 1928 : 27-38 (+ errata p. 67).

DAUBRÉE, L. 1912. Statistique et Atlas des Forêts de France. Minist. Agric. Impr. Nation., Direct. Génér. Eaux & Forêts ; 2 vol. : VI + 387 pp., nbr. cartes au 1 : 320.000 ; + 339 pp.

DEBAZAC, E.F. 1961. L'arboretum d'Amance (Meurthe-&-Moselle). *Ann. Ec. Nation. Eaux & Forêts*, 18 (3) : 335-405, 1 carte h.t., 14 photos.

DECOURT, N. & LE TACON, J. 1971. Essai de prévision de la production de l'épicéa à l'aide de déterminations pédologiques simples (plateaux calcaires de l'Est de la France). *Rev. Forest. Fr.*, mai-juin 1971, n° 3 : 369-376, tabl.

DEVAUCHELLE, R. 1974. Le Frêne dans l'Est de la France ; influences des conditions de station sur la croissance et certaines de ses caractéristiques. Rapport de stage de 3e année de l'E.N.I.T.E.F.. Document C.N.R.F. à diffusion limitée.

DEVEZE, M. 1962. La grande réformation des forêts royales sous Colbert (1661-1680). *Ann. Ec. Nat. Eaux & Forêts & Stat. Rech. Expér.*, 19 (1) : 1-167 ; XIX (2) : 168-296.

DION, J. 1970 : cf. 18 / Fr.

DION, J. 1968. Présentation d'une carte des forêts de la région du Nord-Est. Nancy, Congrès Assoc. Fr. Avanc. Sci., juillet 1968.

DUBOIS, F.X. 1977 : voir à BECKER, M. & alii.

DUCHAUFOUR, Ph. 1949 : voir à Anonyme 1949.

DUCHAUFOUR, Ph. 1950 (b). La reconstitution des sols calcaires. *Rev. Forest. Fr.*, 2 : 282-289.

DUCHAUFOUR, Ph. 1952 (b). La reconstitution des forêts sinistrées dans l'Est de la France. *Rev. Forest. Fr.*, 4, sept. 1952 : 563-570.

DUCHAUFOUR, Ph. 1967. Le centre de pédologie biologique. *Lorraine efficience*, oct. 1967 : 24-25, ill.

DUCHAUFOUR, Ph. 1950 (a), 1960 (a, b), 1970 : cf. 18 / Fr.

DUCHAUFOUR, Ph. & alii 1961 : cf. 18/ Fr.

DUVERNOY, E. 1907. La forêt de Haye et la flottille de Boulogne en 1903. *Pays lorrain*, 4 : 16-17.

FLICHE, P. 1873. Manuel de botanique forestière. Paris et Nancy, Berger - Levrault ; 308 pp.

FORGET, J. 1927. La reconstitution forestière et la zone rouge dans la Meuse. *Bull. Soc. Lettres, Sci. & Arts Bar-le-Duc*, 1927 (3-4) : 121-131.

GAUSSEN, H. 1953. La hêtraie sans hêtre. *Rev. Forest. Fr.*, 10 : 650-652.

GUINIER, Ph. 1932. Les conifères d'ornement en Lorraine. *Bull. Soc. Centr. Hortic. Nancy*, n° 29 et 30 (févr. & mars 1932) ; 31 pp.

Source : MNHN, Paris

GUINIER, Ph. 1936. L'arboretum de l'Ecole Nationale des Eaux & Forêts à Amance (compte rendu de l'excursion du 7.VI.1936). *Bull. Soc. Sci. Nancy*, juillet-août 1936, n° 7 et 8 : 137-146.

GUINIER, Ph. 1937. Compte rendu de l'excursion en forêt de Haye, le 11.IV. 1937. Considérations géobotaniques et forestières. *Bull. Soc. Sci. Nancy*, nouv. sér., 1937 : 102-107.

GUINIER, Ph. 1949. L'évolution des forêts sur les plateaux calcaires de l'Est. *Bull. Comité Forêts*, XIII, n° 82 : 1135-1150.

GUIOT, N. 1959. La Forêt de Haye aux XVIe et XVIIe siècles. *Ann. de l'Est*, 5e sér., 10e année, n° 4 : 283-312.

GUYOT, Ch. 1886. Les forêts lorraines jusqu'en 1789. *Mém. Soc. Archéol. Lorr.*, 3e sér., XIIe vol. (1884) : 258-371 (livre I) ; XIII (1885) : 5-80 ; XIV (1886) : 6-49 ; tiré à part : Nancy ; XVIII + 410 pp.

HABIBI, H. 1970. Contribution à l'étude du Phosphore dans les sols forestiers des plateaux calcaires de l'Est de la France. Thèse Dr-Ing. Nancy ; VII + 119 pp. multigraphiées, tabl., graph. + errata.

HENRY, E. 1876. Etude chimique. Les cendres des essences principales de la forêt de Haye. *Rev. Eaux & Forêts*, juin 1876 ; 15 pp.

HENRY, E. 1878. Etude chimique sur les essences principales de la forêt de Haye. *Ann. Stat. Agron. Est*, 1878 ; 32 pp.

HENRY, E. 1895. Poids et composition de la couverture morte des forêts, sa valeur comme engrais. Nancy, Berger-Levrault ; in-8°, 13 pp.

HUFFEL, G. 1933. La Haye. Etude de sémantique, de géographie et d'histoire forestière. *Rev. Eaux & forêts*, oct.-nov. 1933 : 757-769, 848-880.

HUFFEL, G. 1934. Le reboisement de la "zone rouge" à Verdun. *Rev. Forest. Fr.*, 1934 : 431-434.

HUIN, Fr. 1962. L'évolution des forêts ruinées de l'Argonne. *Mém. Soc. Agric., Comm., Sci. & Arts dép. Marne*, 77 : 159-166.

JOLYET, A. 1908. Arboretum de l'Ecole Nationale des Eaux & Forêts. *Rev. Eaux & Forêts*, 47 : 70-79.

KAHL, A. 1883. Der Buchenhochwald auf dem Vogesensandstein der Oberförsterei Bannstein (Kanton Bitsch, Lothringen) nach Standort und Art der Verjüngung. Mains, J. Falk ; in-8° ; 32 pp.

KHAVARI, H. 1970. Contribution à l'étude de la répartition, de la régénération et de la croissance des chênes rouvre et pédonculé en forêt d'Amance (Meurthe-&-Moselle). S.l. ni édit., pp. 11-66, ill., 2 cartes, 14 tabl. (dactylographié) ; Thèse Sci. Nancy.

LABASTE, A. 1943. L'évolution actuelle des forêts dans l'Est de la France. *Ann. Géogr., Bull. Soc. Géogr.*, n° 290, 52 : 123-128.

Source : MNHN, Paris

LACHAUSSÉE, E. 1954. L'évolution de la sylviculture des forêts feuillues dans le NE de la France. *Schweiz . Zeitschr. Forstwesen*, mars-avril 1954 (3 - 4) : 153-165.

LAUFFENBURGER, M. 1953. L'Inspection des Eaux & Forêts de Bitche. *Bull. Soc. Sci. Nancy*, 12 : 123-125.

LEPOUTRE, B. & TEISSIER du CROS, E. 1979. Croissance et nutrition de semis d'un an de hêtre (*Fagus sylvatica* L.) de différentes provenances, élevés sur substratum naturel acide et sur même substratum calcarifié. *Ann. Sci. Forest.*, 36 (3) : 239-262.

LE TACON, F. 1969. Aperçu sur l'importance des limons en Lorraine et sur leur rôle dans l'évolution des sols. *Mém. hors série Soc. Géol. Fr.*, 1969, n° 5 : 113-116.

LE TACON, F. & MILLIER, C. 1970. Influence des conditions de nutrition minérale sur la croissance de l'épicéa commun sur les plateaux calcaires de l'Est de la France. *Ann. Sci. Forest.*, 27 (4) : 336-357, fig., tabl.

LE TACON, F. & NYS, C. 1970. Les sols du Massif de Haye et leur influence sur le comportement des réserves de hêtre en taillis sous futaie. *Rev. Forest. Fr.*, 22 (5) : 544-552, 1 carte coul.

LE TACON, F. 1970 : voir à NYS, Cl. ; 1971 : voir à DECOURT, N. ; 1977 : voir à BECKER, M. & alii.

MATHIEU, A. 1858, 1877 : cf. 09 / Fr.

MATHIEU, A. & FLICHE, P. 1897 : cf. 09 / Fr.

MILLIER, C. 1970 : voir à LE TACON, F.

MOLINIER, R. 1954. La hêtraie sans hêtre et l'étage du hêtre sans hêtraie. *Rev. Forest. Fr.*, 3 : 145-150.

MORMICHE, A. 1952. Amélioration des taillis sous futaie sur sol calcaire en Lorraine. *Bull. trim. Soc. Forest. Franche-Comté*, XXVI (6), juin 1952 : 327-330.

NICOLAS, E. 1935 : cf. 3e partie (Biographies) / Fr.

NUSSBAUM, A. 1974. Contribution à la mise au point d'une méthode de cartographie forestière. Application à la forêt de la Montagne (55). Rapport de stage de 3e année, E.N.I.T.E.F. ; 70 pp. + annexes.

NYS, Cl. 1969. Croissance du hêtre sur les sols de la forêt de Haye. D.E.A. Fac. Sci. Univ. Nancy.

NYS, Cl. & LE TACON, F. 1970. Les sols du massif de Haye et leur influence sur le comportement des réserves de hêtre en taillis sous futaie. *Rev. Forest. Fr.*, sept-oct. 1970, n° 5 : 544-552, tabl., 1 carte coul.

NYS, Cl. 1970 : voir à LE TACON, F.

Source : MNHN, Paris

OUDIN, M. 1930. Note sur quelques plantations d'essences exotiques en forêt d'Amance (Meurthe-&-Moselle). *Bull. Soc. Centr. Forest. Belg.*, XXXVII, t. XXXIII (1930) : 339-348, ill.

PARDÉ, J. 1940. La disparition du chêne dans les taillis sous futaie. *Rev. Eaux & forêts*, 78.

PARDÉ, J. 1962. Sylviculture et production du hêtre en forêt de Haye (Meurthe-&-Moselle) et en forêt de Retz (Aisne). *Notes Techn. Forest.*, 15 : 1-11.

PARDÉ, J. & TISSERAND, A. 1981. De 1882 à 1976-1980, les places d'expérience de sylviculture du hêtre en forêt domaniale de Haye (M.-&-Mos.). *Rev. Forest. Fr.*, XXXIII, 1981, numéro spécial : 41-64, ill., tabl.

PARDÉ, L. 1940. Le hêtre dans les forêts feuillues des plateaux et collines du NE de la France. *Rev. Eaux & Forêts*, juill.-sept. 1940 : t. 78.

PARDÉ, L. 1941. Le charme dans les forêts du Nord-Est de la France. *Rev. Eaux & Forêts*, août 1941 : 547 - ss.

PARDÉ, L. 1942. Le chêne pédonculé et le chêne rouvre dans les forêts de la région Nord-Est de la France. *Rev. Eaux & Forêts*, 80 : 297-317.

PARENT, G.G. 1931. Boisement de la zone rouge en Meurthe-&-Moselle. *Rev. Forest. Fr.*, 1931 : 476 ss.

PERRIN, H. 1935. La régression du chêne dans les taillis sous futaie du Nord-Est de la France. Congrès Intern. Sylvic. & Carbone carburant, Bruxelles 1935, Rapports, 11 pp. ; *Bull. Soc. Centr. Forest. Belg.*, 38 (1935) : 280-290.

PERRIN, R. 1980. Compte rendu des excursions en forêt. *Ann. Sci. Forest.*, 37 (4) : 375-380.

PICARD, J.-Fr. 1970. Les Forêts sur Rhétien dans le département des Vosges. Nouvelle contribution à la mise au point d'une méthode dynamique d'étude phytosociologique du milieu forestier. Nancy, thèse 3e cycle ; 74 pp., tabl.

PLAISANCE, G. 1950. La chasse au hêtre dans le passé. *Rev. Forest. Fr.*, 1 : 9-10 (sept. 1950).

PLAISANCE, G. 1961. Guide des Forêts de France. Paris, La Nef de Paris ; 411 pp.

POLGE, A. 1973. Etude écologique de la forêt de Bride (57). Carte des sols. Rapport de stage de 3e année E.N.I.T.E.F.

PONCELET, J. 1963. Possibilité de constitution de futaies productrices en forêts et marais de l'Argonne. *Bull. Soc. Roy. Forest. Belg.*, 70 (1), janv. 1963 : 1-20, 1 fig., 1 pl.

PREISS, J.-P. 1982. Influence du type de station et du traitement sylvicole sur la qualité du bois de hêtre dans le Nord-Est. Essai d'explication

Source : MNHN, Paris

de certaines caractéristiques physiques par la structure du plan ligneux. *Ann. Sci. Forest.*, 39 (3) : 307-308.

RABOUILLE, G. 1957. Le problème des taillis sous futaie de l'Est vu sous l'angle de production de bois à Pâte. *Rev. Forest. Fr.*, 9 : 106-112.

SAUR, H. 1951 (a). Une méthode mosellane en vue de la conversion des taillis sous futaie en futaie. *Bull. trim. Soc. Forest. Franche-Comté & Prov. Est*, 26 : 115-159.

SAUR, H. 1951 (b). Une méthode locale de conversion des taillis sous futaie en futaie. *Mém. Acad. Nation. Metz*, nouv. sér., 1 (1951) : 51-66.

SAUR, H. 1956. La méthode mosellane de conversion des taillis sous futaie. *Forêts de France & action forestière*, fév.-mars 1956, n° 66 : 3-5.

SAUR, H. 1957. Forêts de Bitche, Phalsbourg, Abreschwiller. Les Forêts d'Alsace (Rivières & Forêts, cahier n° 5), sér. 1956-1957 : 15-17.

SILVY - LELIGEOIS 1949 : voir à Anonyme 1949.

SOUGNEZ, N. 1967 : cf. 18 / Be.

TANACESCU, N. 1939. Contribution à l'étude botanique et forestière du taillis sous futaie. Nancy (cf. la recension dans : *Rev. Eaux & forêts*, 78 : 599-603, 1941).

TEISSIER du CROS, E. 1979 : voir à LEPOUTRE, B.

THIÉBAUT, M. 1914. Carte de la forêt de Haye, près de Nancy, dressée à l'échelle de 1 : 20.000 . Paris & Nancy, Berger - Levrault, 4 feuilles (56,5 x 63,5 cm), sous encart.

THOLL, M.-Th. (Mlle) ("M.T.T.") 1975. Excursion du 18 juin 1972. Les divers aspects de la forêt aux points de vue pédologique, économique, aménagement, exploitation et régénération. *Bull. Soc. Nat. Luxemb.*, 77 (= 66) (1972) : 72-77.

TISSERAND, A. 1981 : voir à PARDE, J.

TROSSEN, F. 1974. Etude écologique dans le massif de Gremecey (57). Application à la mise en valeur forestière. Rapport de stage de 3e année, E.N.I.T.E.F.

VENET, J. 1951. La forêt domaniale de Haye.Notice sur la 4e et 8e séries de futaie. Nancy, Ec. Nation. Eaux & forêts, 1951 : 18 pp.

VENET, J. 1975 (a). Le massif forestier de Haye. Nancy - Jeunes, Bull. Offic. Municip. Jeunesse Nancy ; février 1975, n° 2 : 4-5.

VENET, J. 1975 (b). Le massif forestier de Haye. Document. Sylv. & Techn. 75-02 de l'E.N.G.R.E.F. ; 86 pp.

VENET, J. 1976. Itinéraires et initiation à la forêt dans le massif forestier de Haye. *Montagne & sentiers lorrains*, oct. 1976, n° 3 : 8-10, 15-18, 1 carte.

Source : MNHN, Paris

VENET, J. 1978-1979. Itinéraires d'initiation à la forêt (C.F.) dans le massif forestier de Haye. *Bull. Acad. & Soc. Lorr. Sci.*, XVII (3) : 102-111 (1978) et XVII (4) : (1979).

VENET, {J.} 1984. La couronne verte forestière de Nancy (Conférence, séance du 17.2.1983). *Bull. Acad. & Soc. Lorr. Sci.*, 23 (2) : 84-85.

VERNEAUX, M. 1931. Le reboisement de la zone rouge à Verdun. *Assoc. Fr. Avanc. Sci.* , Nancy 1931 : 515-516.

VERNEAUX, M. 1941. Note sur le reboisement de la zone rouge. *Rev. Eaux & Forêts*, 79 (sept. 1941) : 655-661.

Source : MNHN, Paris

B - LORRAINE BELGE

01 : REFERENCES GENERALES ET HISTORIQUES

Anonyme 1976 et ss. . Bibliographie de la Province de Luxembourg. Sélection d'ouvrages de la Bibliothèque de la Fondation Universitaire luxembourgeoise. Arlon, Fondation Universitaire luxembourgeoise ; I = X + 41 pp. (1976) ; II = 46 pp. (1976) ; III = 44 pp. (1977) ; IV = 38 {+ 2} pp.

BERGER, E. 1970 - 1973. Catalogue collectif d'ouvrages concernant la province de Luxembourg publiés entre 1939 et 1966. Histoire, archéologie, folklore, tourisme. *Cahiers de l'Académie luxembourgeoise*, 4 (1970) : 91 - 141 ; 5 (1971) : 83-132 ; 6 (1972) : 68-126.

BLAKE, S.F. 1961 : cf. 01 / Fr.

DENDAL, R. 1974. Les vingt-cinq ans de Natura Mosana. Les hommes. *Natura Mosana*, 26 (3) : 55-60 (1973).

DENDAL, R. & PARENT, G.H. (avec la collaboration de J. DUVIGNEAUD & d' A. LAWALRÉE) 1974. Bibliographie de l'histoire naturelle en Belgique. 25 ans de publication. *Natura Mosana*, 26 (3) : 64-71 (1973).

DE WILDEMAN, E. 1946. A propos de belges dans l'histoire de la botanique. *Bull. Acad. Roy. Belg.*, Cl. Sci., séance du 13.X.1945 ; 5e sér., t. 31 (1945) : 433-458.

DUVIGNEAUD, J. 1974 : voir à DENDAL, R.

EVENS, Fr. M.J.C. 1944. Geschiedenis der Algologie in België. *Verhandl. Koningkl. Vlaamse Acad. Wetensch. , Letteren en Schoone Kunsten van België*, VI, 10 : 203 pp., 13 pl. photos.

HANNON, J.D. s.d. {1850}. Histoire de la Botanique en Belgique (pp. 131-195), *In* : Flore belge. Bruxelles, Jamar ; 3 vol. non datés {= 1847 pour le vol. 1 à 1850 pour le vol. 3} ; 191 + 184 + 195 pp.

LAWALRÉE, A. 1974. La revue "Natura Mosana" a vingt-cinq ans. *Natura Mosana*, 26 (3) : 60-62 (1973).

LAWALRÉE, A. & TOURNAY, R. 1962. Le Centenaire de la Société royale de Botanique de Belgique. *Bull. Soc. Roy. Bot. Belg.*, 95 (1) : 5-24, 2 fig.

LAWALRÉE, A. 1974 : voir à DENDAL, R.

LÉONARD, J. 1967. Règlements des prix décernés par la Société royale de Botanique de Belgique. *Bull. Soc. Roy. Bot. Belg.*, 100 (1) : 5-9.

PARENT, G.H. 1969 : cf. 08 / Be.

PARENT, G.H. 1976. Bibliographie pluridisciplinaire de base concernant la région de Buzenol - Montauban. *Cah. Acad. Luxemb.*, nouv. sér., 7 : 98 - 124, 1 photo.

Source : MNHN, Paris

PARENT, G.H. 1974 : voir à DENDAL, R.

PIERROT, E. 1950. Les premiers botanistes du Jurassique belge. *Bull. Soc. Roy. Bot. Belg.*, 82 (1949) : 221-224.

REHDER, A. 1911 : cf. 00

SOUGNEZ, N. & TOURNAY, R. 1963. Bibliographia Phytosociologica : Belgium. *Excerpta Botanica , Sectio B , Sociologica* , 5, H. 3 : 216-240 ; H.4. : 241-284.

TOURNAY, R. 1962. Notice sur le Bulletin de la Société Royale de Botanique de Belgique. *Bull. Soc. Roy. Bot. Belg.*, 95 (1) : 25-39.

TOURNAY, R. 1962 : voir à LAWALRÉE, A. ; 1963 : voir à SOUGNEZ, N.

VERHULST, A. 1925. Essai de Phytostatique. VI. a) Les pionniers des études floristiques dans la région. b) La Société de Botanique de Belgique en excursion dans le Jurassique. *Bull. Soc. Roy. Bot. Belg.*, 57 (2) : 147-155.

02 : CRYPTOGAMES

DE WILDEMAN, E. & DURAND, Th. 1898-1899 : cf. 14 / Be.

DURAND, Th. 1898-1899 : voir à DE WILDEMAN, E.

DUVIGNEAUD, P. 1942. Les associations épiphytiques de la Belgique. *Bull. Soc. Roy. Bot. Belg.*, 74 : 32-53.

MARCHAND, L. 1828 : cf. 02 / Lux.

MATHIEU, C. 1853 (b). Flore générale de Belgique contenant la description de toutes les plantes qui croissent dans ce pays. Bruxelles, Leipzig, Gand, C. Mucquardt ; tome 2, Cryptogamie : 561 pp. + {2}.

MEES, G. 1960. La végétation épiphytique de la vallée de la Semois en relation avec la végétation forestière. *Bull. Soc. Roy. Bot. Belg.*, 92 (1-2) : 77-95, 3 fig.

PÂQUE, E. 1885. Recherches pour servir à la flore cryptogamique de la Belgique. *Bull. Soc. Roy. Bot. Belg.*, 24 (1) : 7-56 ; tiré à part repaginé : 1-50.

PÂQUE, E. 1886. Additions aux recherches pour servir à la flore cryptogamique de la Belgique. *Bull. Soc. Roy. Bot. Belg.*, 25 (2) : 17-23 (C.R. séance du 9.1.1886).

03 : ALGUES

COMPÈRE, P. 1986. Les *Characeae* de l'herbier belge du Jardin botanique national de Belgique : spécimens récoltés après 1900. *Dumortiera*, 34-35 : 28-32, 2 fig.

Source : MNHN, Paris

COÛTEAUX, M. 1954 (b) : cf. 18 / Be.

CRÉPIN, Fr. 1863. Les Characées de Belgique. *Bull. Soc. Roy. Bot. Belg.*, 2 : 115-131.

CRÉPIN, Fr. 1860 (1) à 1884 (5) : cf. 08 / Be.

DELOGNE, C. 1877. Diatomées des environs de Bruxelles et liste des espèces des deux premières séries de Diatomées de Belgique. *Bull. Soc. belge Microscopie*, 3 (1876-1877) : 78-86 ; tiré à part repaginé, 8 pp.

DESCY, J.-P. 1978. Etude préliminaire des peuplements de diatomées benthiques de la haute Semois en vue d'une évaluation de la qualité biologique des eaux. *In* : Etude des eaux superficielles du bassin de la Meuse. La Semois. Arlon, Fondation Univ. Luxemb., série "Notes de recherche", 15 : 7-24, 3 tabl., 1 fig.

DE WILDEMAN, E. 1896. Flore des algues de Belgique. Bruxelles, A. Castaigne édit. ; XXXIX + 485 pp.

DIEDERICH, P. 1986 : cf. 03 / Lux.

GILLET, Cl. 1960. Les Charophycées de l'Ardenne et des régions voisines. *Bull. Soc. Roy. Bot. Belg.*, 92 (1-2) : 197-228.

GILLET, Cl. 1964. Addition à la flore charologique de l'Ardenne et des régions voisines : localités nouvelles et observations sur *Nitella gracilis* (Sm.) Ag. *Bull. Soc. Roy. Bot. Belg.*, 97 : 81-84.

KUFFERATH, H. 1914 (a). Contribution à l'étude de la flore algologique du Luxembourg méridional. I. Desmidiées récoltées dans les environs de Virton et de Stockem. *Bull. Soc. Roy. Bot. Belg.*, 53 (1) : 88-110.

KUFFERATH, H. 1914 (b). Contribution à l'étude de la flore algologique du Luxembourg méridional. II. Chlorophycées (exclus. Desmidiacées), Flagellates et Cyanophycées. *Ann. Biol. Lacustre*, 7 : 231-271, 20 fig.

KUFFERATH, H. 1914 (c). Contribution à l'étude de la flore algologique du Luxembourg méridional. III. Diatomées. Conclusions relatives à la distribution des algues. *Ann. Biol. Lacustre*, 7 : 359-388, 1 fig.

OYE (van), P. 1952. Le rôle des algues dans les concrétions calcaires. *Bull. Soc. Bot. N. Fr.*, 5 : 50-54.

PIERRE, J.-Fr. 1977 (a). Algues et mortalité piscicole en Semois. *Techn. Eaux & Assainiss.* (Bruxelles), 368-369 : 19-31, 1 fig., 2 pl. (12 photos).

SYMOENS, J.J. 1947. *Lyngbya calcarea* (Tilden) Symoens nov. comb. (= *Lyngbia Martensiana* Menegh. var. *calcarea* Tilden) en Europe occidentale. *Bull. Soc. Bot. Fr.*, 94 : 210-212.

SYMOENS, J.J. 1957. Les eaux douces de l'Ardenne et des régions voisines : les milieux et leur végétation algale. *Bull. Soc. Roy. Bot. Belg.*, 89 (1957) : 111-314, 24 fig., 11 photos.

Source : MNHN, Paris

SYMOENS, J.J. 1960. Contribution à la flore algale de l'Ardenne et des régions voisines. *Bull. Jardin Bot. Etat, Bruxelles*, 30 (2) : 115-246.

SYMOENS, J.J. 1964. Un siècle de recherches belges sur la floristique et l'écologie des Algues. *Bull. Soc. Roy. Bot. Belg.*, 95 (2) : 153-191.

VANHOOREN, G. 1973. Ekologische en Floristische Studie der Ruimtelijke en Kronologische variaties van de Wierconcentraties in de Alkalische Biotoop "Le Noir Etang" te Orval (Belgisch Lotharingen). Proefschrift voorgedragen tot het behalen van de graad Doctor in de Wetenschappen, Groep plantkundige Wetenschappen ; 3 vol. : I = 1-190 pp. + pp. A - G ; II = pp. 191-446 ; III = pp. 447-634 + V ; annexe non paginée (Thèse de Doctorat).

VAN MEEL, L.I.J. 1939. Sur la répartition du genre *Batrachospermum* en Belgique. *Bull. Jard. Bot. Etat Bruxelles*, 15 (1938-1939) : 319-331, 1 carte (= Pl. XII).

van OYE : est cité à OYE (van).

04 : CHAMPIGNONS

Anonyme 1977, 1979 : cf. 04 / Lux.

BEELI, M. (= "M.B.") 1935 (b). Excursion mycologique à Virton. *Naturalistes belges*, 16 (11) : 219-220.

BOMMER, E. & ROUSSEAU, M. 1884. Supplément {à la flore mycologique des environs de Bruxelles}. Espèces trouvées sur divers points de la Belgique. *Bull. Soc. Roy. Bot. Belg.*, 23 (1) : 308-317.

BOMMER, E. & ROUSSEAU, M. 1886. Contributions à la flore cryptomagique de la Belgique. *Bull. Soc. Roy. Bot. Belg.*, 15 (1) : 163-185.

BOMMER, E. & ROUSSEAU, M. 1890. Contributions à la flore mycologique de la Belgique. *Bull. Soc. Roy. Bot. Belg.*, 29 (1) : 205-302.

DARIMONT, Fr. 1975. Recherches mycosociologiques dans les forêts de Haute-Belgique. Essai sur les fondements de la sociologie des champignons supérieurs. *Mém. Instit. Roy. Sci. Nat. Belg.*, 170 ; 2 vol. : I (= texte) : XIV + 220 pp., 1 carte coul. dépliante, 26 photos, 34 aquarelles ; II (tableaux) : 30 tabl. dépliant ("1973") (Mém. Doct. Univ. Liège, Fac. Sci., 1952).

DARIMONT, Fr. 1956 : voir à HEINEMANN, P.

DEMOULIN, V. 1968 (a). Gastéromycètes de Belgique : Sclérodermatales, Tulostomales, Lycoperdales. *Bull. Jard. Bot. Nation. Belg.*, 38 (1) : 1-101.

DEMOULIN, V. 1968 (b). A propos de la découverte de *Sepultaria arenicola* (Lév.) Massee ss. Svrcek (*Fungi : Humariaceae*) à Mont-Saint-Guibert. *Bull. Soc. Roy. Bot. Belg.*, 101 : 177-179.

Source : MNHN, Paris

DEMOULIN, V. 1969. Les Gastéromycètes. *Naturalistes belges*, 50 : 225-270 ; tiré à part repaginé : 50 pp.

DEMOULIN, V. 1973, 1979, 1981 : voir à LAMBINON, J.

DE WILDEMAN, E. & DURAND, Th. 1898-1899 : cf. 14 / Be.

FRANÇOIS, J. 1952. Le chasseur de Morilles. *Pays Gaumais* , 13 (3-4) : 116-118, 1 photo.

HEINEMANN, P. 1984. Les Champignons de l'Ardenne et de la Gaume (pp. 91-98, ill.) *In* : Le Grand Livre d'Ardenne et Gaume. La Nature et l'Homme. Gembloux, Duculot ; in-4° ; 263 pp., ill.

HEINEMANN, P. & DARIMONT, Fr. 1956. Premières indications sur les relations entre les Champignons et les Groupements végétaux de Belgique. *Naturalistes belges*, 37 (7-8) : 141-155.

HEINEMANN, P. & THOEN, D. 1979. La cartographie des macromycètes en Belgique et au Grand-Duché de Luxembourg. *Sydoivia , Ann. Mycolog.*, sér. II, n° 8 : 187-197.

HEINEMANN, P. & THOEN, D. 1982. Distributiones Fungorum Belgii et Luxemburgii. 1. Distribution des Macromycètes en Belgique et en Luxembourg. Verspreiding van de hogere zwammen in België en in het Groothertogdom Luxemburg (trad. néerl. J. RAMMELOO). Meise, Jard. Bot. Nation. ; 16 pp. + 80 cartes.

HEINEMANN, P. & THOEN, D. 1984. Cartographie des champignons. Deuxième série. *Naturalistes belges*, 65 (2) : 87-96.

JUNGBLUT, F. 1973 : voir à LAMBINON, J. ; 1977 et 1979 : voir à Anonyme.

LAMBINON, J. 1968 : cf. la 3e partie (Biographies) / Be.

LAMBINON, J., DEMOULIN, V., MARCHAL, A., JUNGBLUT, F. & PESCHEUR, P. 1973. Excursion mycologique du 5 novembre 1972 en Gaume et à l'ouest d'Arlon. *Natura Mosana*, 26 (1-2) : 40-43.

LAMBINON, J. & MARCHAL, A. (collab. V. DEMOULIN, P. PESCHEUR & R. SCHUMACKER) 1979. Société botanique de Liège. Exposition mycologique du 8 au 10 octobre 1977. *Natura Mosana*, 31 (4), 1978 : 186-190.

LAMBINON, J. & MARCHAL, A. (collab. V. DEMOULIN, J. MARGOT, P. PESCHEUR & R. SCHUMACKER) 1981 (a). Expositions mycologiques du 7 au 9 octobre 1978 à Liège et du 22 au 23 octobre à Namur. *Natura Mosana*, 34 (2) : 105-115.

LAMBINON, J. & alii 1981 (b) : cf. 04 / Lux.

MARCHAL, A. 1973, 1979, 1981 : voir à LAMBINON, J.

MARCHAL, Em. & STERNON, F. 1923. Champignons parasites nouveaux pour la flore belge, récoltés en 1915-1918. *Bull. Soc. Roy. Bot. Belg.*, 55 : 47-54, 1 pl.

MARGOT, J. 1981 : voir à LAMBINON, J.

Source : MNHN, Paris

PÂQUE, E. 1885. Recherches pour servir à la flore cryptogamique de la Belgique. *Bull. Soc. Roy. Bot. Belg.*, 24 (1) : 7-56.

PÂQUE, E. (S.J.) 1886. Additions aux recherches pour servir à la flore cryptogamique de la Belgique. *Bull. Soc. Roy. Bot. Belg.*, 25 (2) : 17-23.

PESCHEUR, P. 1973, 1979, 1981 : voir à LAMBINON, J.

ROUSSEAU, M. 1884, 1886, 1890 : voir à BOMMER, E.

SCHUMACKER, R. 1979, 1981 : voir à LAMBINON, J.

STERNON, F. 1923 : voir à MARCHAL, Em.

THOEN, D. 1975. *Pycnoporus cinnabarinus*, espèce méconnue des anciens ou polypore en voie d'extension en Belgique et au Grand-Duché de Luxembourg. *Naturalistes belges*, 56 : 337-344.

THOEN, D. 1981. Distribution, écologie et usages de *Ganoderma lucidum* (W. Curtis per Fr.) Karst., un Polypore remarquable de nos régions. *Parcs Nationaux*, 36 (2) : 70-78, 4 fig.

THOEN, D. 1983. Note de mycologie rurale. Contribution à l'étude mycologique du district lorrain belge, n° 1. *Naturalistes belges*, 64 (3) : 65-74, 1 fig.

THOEN, D. 1979, 1982, 1984 : voir à HEINEMANN, P.

VANDERHAEGEN, H. 1897. Les Hyménomycètes signalés jusqu'à ce jour en Belgique {et ceux décrits dans le Theatrum fungorum de F. VAN STERBEECK, ainsi que les espèces délaissées par Mlle M.-A. LIBERT (reliquiae Libertianae)}. Le tout mis en ordre d'après le Sylloge fungorum de P.-A. SACCARDO. *Bull. Soc. Roy. Bot. Belg.*, 36 (1) : 7-202.

VERHULST, A. 1914. Le *Psalliota arvensis* dans les environs de Viron. *Bull. Soc. Roy. Bot. Belg.*, 52 : 15-17.

05:LICHENS

AIGRET, Cl. 1903. Monographie des *Cladonia* de Belgique. *Bull. Soc. Roy. Bot. Belg.*, 40 : Mém. 43-213 ; tiré à part : Gand, C. Annoot - Braeckman, 171 pp.

ASPERGES, M. 1986. Verspreiding en ecologie van *Cetraria islandica* (L.) Ach. in België. *Dumortiera*, 34-35 : 36-42, 1 fig.

BAUDUIN, C. 1966 : voir à RAMAUT, J. & alii.

DENS, C. & PIETQUIN, F. 1890. Catalogue annoté de lichens observés en Belgique. *Bull. Soc. Roy. Bot. Belg.*, 29 (1) : 187-203.

DIEDERICH, P. 1985 : voir à SÉRUSIAUX & alii.

Source : MNHN, Paris

DUVIGNEAUD, P. 1938. Lichens récoltés lors de l'herborisation de la Société Royale de Botanique de Belgique, les 19 et 20 juin 1937 dans la région jurassique. *Bull. Soc. Roy. Bot. Belg.*, 70-71 (1937-1939) : 162-168.

DUVIGNEAUD, P. 1940. La distribution géographique en Belgique de quelques espèces du genre *Cladonia* . *Bull. Soc. Roy. Bot. Belg.*, 72 (2) : 140-147, cartes.

DUVIGNEAUD, P. 1942 : cf. 02 / Be.

DUVIGNEAUD, P. 1944. Les genres *Cetraria*, *Umbilicaria* et *Stereocaulon* en Belgique. *Bull. Soc. Roy. Bot. Belg.*, 76 : 66-73.

GRUMMANN, V. 1974 : cf. 00

LAMBINON, J. 1966. Révision des Macrolichens de Belgique et des régions voisines. Etude taxonomique et phytogéographique. Univ. Liège, thèse de doctorat, Inst. Morphol. Végétale et Botan. Systémat., Cryptogamie ; 594 pp., 1 vol. annexe : 106 pp. (matériaux étudiés).

LAMBINON, J. 1968. Anomalies écologiques et accessibilité : l'exemple de quelques lichens de Belgique et du Luxembourg. *Nova Hedwigia*, 16 : 403-407.

LAMBINON, J. 1969. Les Lichens. Morphologie, Biologie, Systématique, Ecologie. Introduction à l'Etude des Lichens de Belgique et des régions voisines. *Naturalistes belges*, 49 : 205-280, 449-558 (1968) ; tiré à part : 196 pp. (1969).

LAMBINON, J. 1966 : voir à RAMAUT, L. & alii.

LEMOINE, E. 1890 (a) : cf. 10 / Be.

LOCHENIES, G. 1891. Matériaux pour la flore cryptogamique de Belgique. Lichens. *Bull. Soc. Roy. Bot. Belg.*, 29 : 133-144.

LOCHENIES, G. 1895. Matériaux pour la flore cryptogamique de Belgique. Lichens. *Bull. Soc. Roy. Bot. Belg.*, 33 (2) : 153-172 (C.R. séances 2.XII.1894) ; tiré à part : Gand, C. Annoot - Braeckman, 20 pages.

MEES, G. 1960 : cf. 02 / Be.

PIETQUIN, F. 1890 : voir à DENS, G.

RAMAUT, J., SCHUMACKER, R., LAMBINON, J. & BAUDUIN, C. 1966. Dosage spectrophotométrique et signification chimiotaxonomique de l'acide usnique chez *Cladonia tenuis* (Floerke) Harm., *C. leucophaea* des Abbayes & *C. impexa* Harm. . *Bull. Jard. Bot. Etat*, Bruxelles, 36 (4) : 399-414.

ROSE, Fr. 1984 : voir à SÉRUSIAUX, E. ; 1985 : voir à SÉRUSIAUX, E. & alii.

SCHUMACKER, R. 1966 : voir à RAMAUT, J. & alii.

SÉRUSIAUX, E. 1984 (a). Les *Pannariaceae* s.l. (Lichens) en Belgique, au Grand-Duché de Luxembourg et dans les régions voisines. *Bull. Soc. Roy. Bot. Belg.*, 117 (1) : 80-88.

Source : MNHN, Paris

SÉRUSIAUX, E. 1984 (b). Les lichens : des êtres vivants en voie de disparition dans notre pays (pp. 99-104, 1 cart, ill.), *In* : Le Grand Livre d'Ardenne et Gaume, La Nature et l'homme. Gembloux, Duculot ; in-4° ; 263 pp., ill.

SÉRUSIAUX, E., DIEDERICH, P. & ROSE, Fr. 1985. Lichens et champignons lichénicoles nouveaux ou intéressants pour la Flore de Belgique et des régions voisines. III. *Dumortiera*, 33 : 25-35, 1 carte.

SÉRUSIAUX, E. & ROSE, F. 1984. Lichens et Champignons Lichénicoles nouveaux ou intéressants pour la flore de Belgique et des régions voisines. II. Espèces épiphytiques. *Bull. Soc. Roy. Bot. Belg.*, 117 (1) : 89-99.

VANDEN BERGHEN, C. 1950 : cf. 18 / Be.

VANEK, Fr. 1976. Les Lichens du domaine militaire de Lagland (province de Luxembourg). Contribution à la connaissance de la végétation lichénique du district lorrain. *Naturalistes belges*, 57 : 124-147, 4 fig.

06 : BRYOPHYTES

CARDOT, J. 1883. Muscinées récoltées dans les environs de Virton et marais de Vance, 23-26.6.1883. *Bull. Soc. Roy. Bot. Belg.*, 22 : 160-162.

CARDOT, J. 1885. Notice sur quelques mousses de Belgique. *Bull. Soc. Roy. Bot. Belg.*, 24 (2) : 83-87.

CARDOT, J. 1904. Quelques mousses nouvelles pour la Flore belge. *Bull. Soc. Roy. Bot. Belg.*, 42 (2) : 8-13.

CARDOT, {J.} & BRUNEAU, - 1893 : voir à HOUZELLE, F. 1893 : cf. 10 / Be.

CASTAGNE, E. 1959 à 1964 : voir à DEMARET, F.

DELOGNE, C.-H. 1873. Contributions à la flore cryptogamique de la Belgique. *Bull. Soc. Roy. Bot. Belg.*, XII : 168-173, 422-432.

DELOGNE, C.-H. 1883-1885. Flore cryptogamique de la Belgique. Première partie. Muscinées. *Ann. Soc. belge Microsc.* ; VII : 19-130 (1883) et IX : 7-220 (1885) ; tiré à part : Bruxelles, H. Manceaux, resp. : pp. 1-114 et 115-328.

DEMARET, F. 1938. Muscinées récoltées dans le Jurassique belge au cours de l'herborisation de la Société royale de Botanique de Belgique les 19 et 20 juin 1937. *Bull. Soc. Roy. Bot. Belg.*, 70 (2) : 141-147.

DEMARET, F. 1944. Coup d'oeil sur les principaux groupements bryophytiques de quelques rochers calcaires en Belgique. *Bull. Jard. Bot. Etat*, Bruxelles, 17(2) : 181-223.

Source : MNHN, Paris

DEMARET, F. & CASTAGNE, E. 1959 à 1964. Flore générale de Belgique. Bryophytes, vol. II ; 3 fascicules avec 397 pp. en tout, ill. Bruxelles, Jardin Botan. Etat.

DEMARET, F. & LAMBINON, J. 1969. Bryophytes rares, disparus ou menacés de disparition en Belgique (pp. 87-124, ill.), *In* : DELVOSALLE, L., DEMARET, F., LAMBINON, J. & LAWALRÉE, A., Plantes rares disparues ou menacées de disparition en Belgique. L'appauvrissement de la flore indigène. Ministère de l'Agriculture, Service des Réserves naturelles domaniales et de la Conservation de la Nature. Travaux, n° 4 ; 128 pp., 18 cartes, 11 photos.

DEMARET, F. 1965 : voir à DE SLOOVER, J.-L. ; 1980 : voir à WILCZEK, R.

DE SLOOVER, J. & GOOSSENS, M. 1984. Les associations du *Cratoneurion* d'un travertin de Lorraine belge. *Bull. Soc. Roy. Bot. Belg.*, 117 (1) : 37-50, 1 fig., 3 tabl.

DE SLOOVER, J.-L. 1968. *Eurhynchium zetterstedtii* Stormer existe en Belgique et au Grand-Duché de Luxembourg. *Bull. Jard. Bot. Nation. Belg.*, 38 : 115-122, 1 fig.

DE SLOOVER, J.-L. 1971. *Hypnum pratense* (Rabenh.) Koch ex Hartm. en Belgique. *Lejeunia*, nouv. sér. n° 60 ; 4 pp.

DE SLOOVER, J.-L. 1981. Le genre *Seligeria* (Musci) en Belgique. *Bull. Jard. Bot. Nation. Belg.*, 51 (1981) : 379-395, 126 fig.

DE SLOOVER, J.-L. & DEMARET, F. 1965. Additions à la flore bryologique de la Belgique. *Bull. Jard. Bot. Etat, Bruxelles*, 35 (4) : 407-410.

DESMET, D., DE ZUTTERE, Ph. & LEBRUN, M. 1970. Camp de Virton 1969 (22 au 31 juillet 1969). Groupe spéléo-naturaliste de Villers-la-Ville. *Natura Mosana*, 23 (3-4) : 105-106.

DE ZUTTERE, Ph. 1967. Les Sphaignes de Belgique. *Assoc. Nation. Prof. Biol. Belg.*, 13 (3) : 107-127.

DE ZUTTERE, Ph. 1968. *Sphagnum strictum* Sull. et *Sphagnum subtile* (Russ.) Warnst. en Lorraine belge. *Bull. Jard. Bot. Nation. Belg.*, 38 : 409-413.

DE ZUTTERE, Ph. 1969 (a). Contribution à l'étude des Sphaignes du district lorrain belge. *Bull. Soc. Roy. Bot. Belg.*, 102 (2) : 249-256.

DE ZUTTERE, Ph. 1969 (b). Répartition stationnelle de quelques mousses forestières dans les hêtraies naturelles. *Assoc. Nation. Prof. Biol. Belg.*, 15 (2) : 50-57.

DE ZUTTERE, Ph. 1979. Un nouveau *Lophozia* pour la Belgique : *Lophozia guttulata* (Lindb. et H. Arn.) Evans. *Dumortiera*, 12 : 19-26, 1 fig.

DE ZUTTERE, Ph., GOHIMONT, A.-M. & GOHIMONT, A. 1986. Deux mousses rares de nos régions : *Orthotrichum stramineum* (Starke) B.S.G. et *Pterigynandrum filiforme* Hedw. *Dumortiera*, 34-35 : 44-48, 2 cartes, 2 pl.

Source : MNHN, Paris

DE ZUTTERE, Ph., LAMBINON, J. & LOUETTE, A. s.d. . Contribution à l'étude des Bryophytes du district lorrain. Inédit ; manuscrit non publié, déposé en 1974 ; se trouve au Laboratoire de Botanique Systématique de l'Université de Liège.

DE ZUTTERE, Ph. & RAEYMAEKERS, G. 1979. *Dicranella staphylina* Whitehouse, espèce méconnue en Belgique. *Dumortiera*, 13 : 25-30, 2 fig.

DE ZUTTERE, Ph. & SCHUMACKER, R. 1984 (a). Flore et végétations bryophytiques des Réserves d' "Ardenne et Gaume" (pp. 105-110, 4 dessins, ill.), *In* : Le Grand Livre d'Ardenne et Gaume. La Nature et l'Homme. Gembloux, Duculot ; in-4°, 263 pp., ill.

DE ZUTTERE, Ph. & SCHUMACKER, R. 1984 (b). Bryophytes nouvelles, méconnues, rares, menacées, ou disparues de Belgique. Ministère de la Région wallonne, Inspection générale de l'Environnement & des Forêts, Service de la Conservation de la Nature, Travaux, n° 13 ; 183 pp., 9 fig., 40 cartes + 1 fe errata.

DE ZUTTERE, Ph. 1970 : voir à DESMET, D. & alii ; 1982 : voir à SCHUMACKER, R.

DIRKSE, G., DURING, H.J. & VAN MELICK, H. 1978. Mossen in de Omgeving van Buzenol (Belgisch Lotharingen). *Dumortiera*, 10 : 4-9.

DURING, H.J. 1978 : voir à DIRKSE, G. & alii.

DUVIGNEAUD, P. 1942 : cf. 02 / Be.

DUVIGNEAUD, P. 1951 : voir à SYMOENS, J.J. & alii.

GARDET, G. 1933. Florule bryologique du "Grand cron" près de la halte de Lahage. *Bull. Soc. Nat. Archéol. N. Meuse*, 39 : 119-121.

GOHIMONT, A. & GOHIMONT, A.-M. 1986 : voir à DE ZUTTERE, Ph.

GOOSSENS, M. 1984 : voir à DE SLOOVER, J.

LAMBINON, J. 1959. Excursion bryologique du dimanche 7 septembre 1958 en Gaume. *Natura Mosana*, 12 (3) : 65-68.

LAMBINON, J. 1969 : voir à DEMARET, F. ; s.d. : voir à DE ZUTTERE, Ph. & alii.

LAWALRÉE, A. 1958. *Calliergon stramineum* dans le district lorrain (Note brève). *Bull. Soc. Roy. Bot. Belg.*, 90 (1) : 124.

LAWALRÉE, A. 1976. *Physcomitrium pyriforme* (Hedw.) Hampe à Buzenol. *Dumortiera*, 5 : 32.

LEBRUN, M. 1970 : voir à DESMET, D. & alii.

LOUETTE, G. s.d. : voir à DE ZUTTERE, Ph. & alii.

MANSION, A. 1905 & 1908. Flore des Hépatiques de Belgique. *Bull. Soc. Roy. Bot. Belg.*, 42 (1) : 44-112 (1905) et 45 (1) : 29-83 (1908) ; tiré à part : Gand, Libr. Génér. Ad. Hoste, 2 fascicules : I (1905) = 71 pp. ; II (1908) = pp. 71-125.

Source : MNHN, Paris

MEES, G. 1960 : cf. 02 / Be.

MOSSERAY, R. 1938 : cf. 18 / Be.

OYE (van), P. 1937 : cf. 18 / Be.

PARENT, G.H. 1969 : cf. 08 / Be.

PIRÉ, L. 1868. Recherches bryologiques. Revue de quelques genres de mousses pleurocarpes. *Bull. Soc. Roy. Bot. Belg.*, 7 (1) : 70-83 et 7 (2) : 181-203. Gand, Impr. C. Annoot - Braeckman, tiré à part repaginé : 18 + 27 pp.

PIRÉ, L. 1869. Recherches bryologiques. Revue des mousses acrocarpes de la flore belge (3e fascicule). *Bull. Soc. Roy. Bot. Belg.*, 8 : 109-135, 406-449 ; tiré à part : Gand, C. Annoot - Braeckman ; 76 pp.

RAEYMAEKERS, G. 1979 : voir à DE ZUTTERE, Ph.

SCHUMACKER, R. (edit.) & collab. 1986. Atlas de distribution des Bryophytes de Belgique, du Grand-Duché de Luxembourg et des régions limitrophes. 1. *Anthocerotae* et *Hepaticae* (1830-1984). Meise, Jardin Botan. Nation. Belg. ; 42 pp., 169 cartes, 3 cartes h.t.

SCHUMACKER, R. & DE ZUTTERE, Ph. 1982. Etat des recherches floristiques et chorologiques sur les Bryophytes en Belgique. *Lejeunia*, nouv. sér. 107 : 9-14, 3 fig.

SCHUMACKER, R. 1984 (a, b) : voir à DE ZUTTERE, Ph.

SYMOENS, J.J., DUVIGNEAUD, P. & VANDEN BERGHEN, C. 1951 : cf. 18 / Be.

VANDEN BERGHEN, C. 1950. Récoltes Bryologiques en Belgique, dans le Grand-Duché de Luxembourg et dans le Nord de la France. *Bull. Soc. Roy. Bot. Belg.*, 82 : 315-319.

VANDEN BERGHEN, C. 1955 à 1957 (a). Flore générale de Belgique. Bryophytes. {I} Hépatiques. Bruxelles, Jardin Botanique de l'Etat : 3 fascicules, 389 pp.

VANDEN BERGHEN, C. 1957 (b) : cf. 18 / Be.

VANDEN BERGHEN, C. 1979. Flore des Hépatiques et des Anthocérotes de Belgique. Meise, Jardin Botan. Nation. de Belgique ; 156 pp., 103 fig.

VANDEN BERGHEN, C. 1981. Flora van de Levermossen en de Lauvmossen van België. (Vertaling door M. DE RIDDER). Meise, Nationale Plantentuin van België ; 152 pp., 103 fig.

VANDEN BERGHEN, C. 1982. *Metzgeria temperata* Kuwah. en Belgique. *Dumortiera*, 23 : 9.

VANDEN BERGHEN, C. 1951 : voir à SYMOENS, J.J. & alii.

VAN MELICK, H. 1978 : voir à DIRKSE, G. & alii.

VERHULST, A. 1913 : cf. 08 / Be. ; 1914 : cf. 18 / Be.

WILCZEK, R. & DEMARET, F. 1980. Deux *Bryum* et un *Pohlia* nouveaux pour certains districts phytogéographiques belges. *Dumortiera*, 14-15 : 61-62.

Source : MNHN, Paris

07: PTERIDOPHYTES

BECKERS, B. 1966. Bijdrage tot de biosystematiek van *Polypodium* L. in België en het Groothertogdom Luxemburg. *Bull. Jard. Bot. Nation.*, 36 (4) : 353-382.

CARDOT, J. 1934 : cf. 07 / Fr.

DE ZUTTERE, Ph. 1979 : voir à SCHUMACKER, R.

LAWALRÉE, A. 1949. Note sur quelques Ptéridophytes de Belgique. *Bull. Jard. Bot. Etat, Bruxelles*, 19 (3) : 237-242.

LAWALRÉE, A. 1950. Ptéridophytes. Flore Générale de Belgique. Bruxelles, Jardin Botanique National ; IV + 195 pp., 46 fig., 16 photos.

LAWALRÉE, A. 1954. Données nouvelles sur les Ptéridophytes de Belgique. *Bull. Soc. Roy. Bot. Belg.*, 86 (2) : 265-273, 2 fig.

LAWALRÉE, A. 1963. Les données acquises sur la distribution en Belgique de *Dryopteris x tavelii* Rothm. . *Bull. Jard. Bot. Nation.*, 33 (4) : 503.

LAWALRÉE, A. 1984. Ptéridophytes et Spermatophytes du Sud-Est de la Belgique (pp. 111-124, ill.), *In* : Le grand Livre d' "Ardenne et Gaume". L'Homme et la Nature. Gembloux, Duculot ; in-4°, 263 pp., ill.

LAWALRÉE, A. 1979 : voir à LAMBINON, J.

PARENT, G.H. 1964. Disparition et survie des Lycopodes. *Naturalistes belges*, 45 : 506-556, 13 photos.

PARENT, G.H. 1975. Le transfert indispensable d'une station de *Diphasium tristachyum* (Pursh) Rothm. en Lorraine belge. *Parcs Nation.*, 30 : 4-10.

SCHUMACKER, R. (collab. A. LAWALRÉE & Ph. DE ZUTTERE) 1979. Le lycopode *Diphasiastrum tristachyum* (Pursh) Holub en Ardenne. Commentaires écologiques. Description d'une station récemment découverte à Spa - Malchamps (Prov. de Liège, Belgique). *Naturalistes belges*, 59 (10-12), oct.-déc. 1978 : 276-285, 1 fig.

VANDEN BERGHEN, C. 1956. *Blechnum spicant* (L.) Roth dans le district lorrain (Note brève). *Bull. Soc. Roy. Bot. Belg.*, 88 : 91.

VERHULST, A. 1910 (c). Contribution à la géographie botanique du Jurassique : dispersion de l'*Equisetum maximum* . *Bull. Soc. Roy. Bot. Belg.*, 47 : 285-290 + 1 carte h.t.

VERHULST, A. 1912 (d). La station d'*Equisetum variegatum* Schleicher dans le Jurassique belge. *Bull. Soc. Roy. Bot. Belg.*, 49 : 133-147.

Source : MNHN, Paris

08: FLORE PHANEROGAMIQUE, TRAVAUX D'ENSEMBLE

Anonyme 1973. Kamp te Buzenol. De Roerdomp, 13 : 91-92.

AIGRET, C. s.d. {1887}. Flore de la Belgique. En herborisation ou guide de l'aspirant botaniste. Bruxelles, Ch. Coppée, publié dans "La Flore Illustrée", 4, n° 20 à 42 ; tiré à part : 160 pp., ill.

ALLEMEERSCH, L. (collab. W. VERBEKE & Al. MINCIER) 1984. Kartering van het Moeras van Vance, ZOKA '83. *Euglena* (Kontaktblad van de Jeugdbond voor Naturstudie en Milieubescherming), 3 (8) : 24-32, 3 ill., 1 plan h.t.

ANSEMBOURG (d'), V. 1957. {Note brève}. Plantes rares du Sud-Est de la Belgique. *Bull. Soc. Roy. Bot. Belg.*, 90 (1) : 123-124.

ANSEMBOURG (d'), V., DE ZUTTERE, Ph., LOUETTE, A., MATAGNE, G. & PARENT, G.H. 1967. Quelques plantes vasculaires intéressantes de l'Ardenne méridionale et du district jurassique. *Lejeunia*, nouv. sér., 44 ; 47 pp., avril 1967 (Distribué dans le Recueil des Travaux des membres de la Société des Naturalistes Namur - Luxembourg).

BUC'HOZ, P.J. 1770 : cf. 08/Fr.

COURTOIS, R. 1828-1836 : voir à LEJEUNE, A.L.S.

CRÉPIN, Fr. 1859 - {1866}. Notes sur quelques plantes rares ou critiques de la Belgique. Bruxelles, Libr. Mayolez, "1859" ; un volume reprenant les 5 articles suivants : *Bull. Acad. Roy. Belg. Mém. in-8°*, 2e sér., t. VII (1859) : 94-117 (= pp. 1-27 du tiré à part) ; t. XIV (1862) : 76-146 (= 1-75) ; t. XV (1863) : 50-86 (= 1-40) ; t. XVI (1864) : 509-567 (= 1-63) ; t. XVIII (1866) : 1-223 (id.).

CRÉPIN, Fr. 1860 (1). Manuel de la Flore de Belgique. Bruxelles, Libr. Agricole d'Em. Tarlier ; LXXV + 236 + 4 pp.

CRÉPIN, Fr. 1866 (2). Manuel de la Flore de Belgique. Bruxelles, G. Mayolez ; XLIII + 384 pp. (Seconde édition, fort différente de la première).

CRÉPIN, Fr. 1874 (3). Manuel de la Flore de Belgique. Bruxelles, G. Mayolez ; LI + 573 pp., 1 carte (Troisième édition, remaniée).

CRÉPIN, Fr. 1882 (4). Manuel de la Flore de Belgique. Bruxelles, G. Mayolez ; LX + 483 pp., 1 carte.

CRÉPIN, Fr. 1884 (5). Manuel de la Flore de Belgique. Bruxelles, G. Mayolez ; LXVIII + 495 pp., 634 fig., 1 carte (réimpression en 1916 à Liège, G. Desoer, identique à la 5e édition).

CRÉPIN, Fr. 1863 (a). Les fleurs du Bas-Luxembourg. *Belgique horticole*, 13 : 188-197.

CRÉPIN, Fr. 1863 (b). Petites annotations à la flore de Belgique. *Bull. Soc. Roy. Bot. Belg.*, 2 : 254-277.

Source : MNHN, Paris

CRÉPIN, Fr. 1873. XIV. Géographie botanique (pp. 439-470), *In* : E. VAN BEMMEL, Patria Belgica, Encyclopédie Nationale ou exposé méthodique de toutes les connaissances relatives à la Belgique ancienne et moderne, physique, sociale et intellectuelle. Première partie : Belgique physique : VIII + 664 pp., Bruxelles, Bruylandt - Christophe édit. (cf. pp. 456-457 : région jurassique).

CRÉPIN, Fr. 1878. Guide du Botaniste en Belgique (plantes vivantes et fossiles). Bruxelles, G. Mayolez édit. ; VII + 495 pp. (cf. pp. 395-397).

DE CANDOLLE, A. 1815 : cf. 08 / Fr.

DE LANGHE, J.E. & alii 1967, 1973, 1978, 1983 (a, b) : cf. 08 / Fr.

DE LANGHE, J.E. 1974, 1978, 1979, 1981 : voir à D'HOSE, R.

DELOGNE, Ch.-H. 1888. Flore analytique de la Belgique. Plantes indigènes et cultivées. Namur, Wesmael - Charlier ; XV + 655 pp.

DELOGNE, Ch.-H. & GRAVET, P. 1869. Découvertes phanérogamiques dans les régions ardennaises et jurassiques. *Bull. Soc. Roy. Bot. Belg.*, 8 : 372.

DETHIOUX, M. 1966. Petite excursion botanique à travers la Gaume occidentale. *Parcs Nationaux*, 21 (1) : 3-8, ill.

DE WILDEMAN, E. & DURAND, Th. 1899 : cf. 14 / Be.

DE ZUTTERE, Ph. 1967, 1971 : voir à ANSEMBOURG (d'), V.

D'HOSE, R. & DE LANGHE, J.E. 1974. Nieuwe groeiplaatsen van zeldzame platen in België. II. *Bull. Soc. Roy. Bot. Belg.*, 107 (1) : 107-114.

D'HOSE, R. & DE LANGHE, J.E. 1978. Nieuwe groeiplaatsen van zeldzame platen in België. VI. *Bull. Soc. Roy. Bot. Belg.*, 111 (1) : 19-26.

D'HOSE, R. & DE LANGHE, J.E. 1979. Nieuwe groeiplaatsen van zeldzame platen in België. VII. *Bull. Soc. Roy. Bot. Belg.*, 112 (1) : 21-34.

D'HOSE, R. & DE LANGHE, J.E. 1981. Nieuwe groeiplaatsen van zeldzame platen in België. IX. *Bull. Soc. Roy. Bot. Belg.*, 114 (1) : 41-48.

DOLISY, A. 1924, 1925 : cf. 09 / Be.

DOLISY, A. & MARÉCHAL, {A.} s.d. Florule de Torgny (1905-1906) et (1911-1913). Manuscrits (non retrouvés !).

DOLISY, A. & VERHULST, A. 1926 : cf. 08 / Fr.

DURAND, Th. 1882. Découvertes botaniques faites pendant l'année 1882. *Bull. Soc. Roy. Bot. Belg.*, 21 (2) : 119-127.

DURAND, Th. 1885. Les acquisitions de la flore belge en 1885. *Bull. Soc. Roy. Bot. Belg.*, 24 (2) : 183-199.

DURAND, Th. 1887. Les acquisitions de la flore belge en 1886. *Bull. Soc. Roy. Bot. Belg.*, 26 (2) : 6-23.

DURAND, Th. 1889. Les acquisitions de la flore belge en 1887, 1888 et 1889. *Bull. Soc. Roy. Bot. Belg.*, 28 (1) : 245-260.

Source : MNHN, Paris

DURAND, Th. 1899 : voir à DE WILDEMAN, E.

EVEN, Ch. 1896. Liste des plantes vasculaires observées dans les terrains jurassiques de la province du Luxembourg. *Bull. Soc. Roy. Bot. Belg.*, 35 (2) : 34-36.

EVEN, Ch. 1903. Plantes vasculaires observées dans les terrains jurassiques du Luxembourg. *Bull. Soc. Roy. Bot. Belg.*, 41 (2) : 12-14.

FELTGEN, E. 1915. Les principaux représentants des Joncacées et des Cypéracées observés et récoltés dans le pays de Luxembourg notamment dans le canton de Mersch. *Ges. Luxemb. Naturfreunde* ; Festschrift zur Feier des 25 Jahr. Bestehens, 1890-1915 : 233-244.

FISCHER, E. 1882 : cf. 08 / Lux.

FRIREN, A. 1905 : cf. 08 / Fr.

GILSON, V. 1884. Aide mémoire de botanique descriptive indiquant les principales espèces de plantes vasculaires qui croissent dans la partie de la région jurassique belge circonscrite par des limites de l'arrondissement de Virton. Bruxelles, H. Lamertin ; Athénée Royal de Virton.

GOFFART, J. 1934 (1). Nouveau manuel de la Flore de Belgique et des régions limitrophes. Liège, Desoer ; 44 + 483 pp., ill., 1 carte.

GOFFART, J. 1941 (2). Nouveau Manuel de la Flore de Belgique et des Régions limitrophes. Liège, Desoer ; 44 + 487 pp., ill., 1 carte.

GOFFART, J. 1945 (3). Nouveau Manuel de la Flore de Belgique et des Régions limitrophes. Liège, Desoer ; 42 + 525 pp., ill., 1 carte.

GRANGE, V. 1956. Terres et plantes de la région Lamorteau - Torgny. *Parcs Nationaux*, 22 (2) : 50-53.

GRAVET, P. 1869 : voir à DELOGNE, H.

HANNON, J.D. 1850 : cf. 01 / Be.

HEINEMANN, P. 1948. Le promontoire de Torgny. *Parcs Nationaux*, 3 (4) : 18-20.

HEINEMANN, P. 1958. La végétation du promontoire de Torgny, *In* : Seize années au service de la protection de la nature. Ardenne et Gaume, Monographie n° 2 ; extr. de : *Parcs Nationaux*, 13 (3) : 118-121.

HOLS, J. 1963. Plante exotique, naturalisée belge : l'orchidée. Plante insectivore : *Drosera* à feuilles rondes, dans les amis de la nature (sic !). *Chez nous à Nochet*, 3 (3) : 17-20.

HOLS, J. 1964 (a). Les Fougères. *Chez nous à Nochet*, 4 (1) : 19-24.

HOLS, J. 1964 (b). Les herbes des champs et leurs vertus médicinales. *In* : Les amis de la nature. *Chez nous à Nochet*, 4 (2) : 13-16.

HOLS, J. 1964 (c). Le Monde des roseaux, des joncs et des massettes. *Chez nous à Nochet*, 4 (4) : 20-22.

Source : MNHN, Paris

LAWALRÉE, A. 1952-1966. Flore générale de Belgique. Spermatophytes. Bruxelles, Jardin botanique National : I (1952-1954) : 505 pp. ; II (1955-1957) : 490 pp. ; III (1958-1960) : 440 pp. ; IV (1961-1964) : 390 pp. ; V (1) (1966) : 108 pp.
(Seul le premier fascicule du vol. V fut publié ; l'oeuvre reste inachevée, sans doute définitivement !).

LAWALRÉE, A. 1956 (a) : cf. 11 / Be.

LAWALRÉE, A. 1956 (b). Note sur diverses plantes vasculaires indigènes en Belgique. Première note. *Bull. Soc. Roy. Bot. Belg.*, 88 : 49-58.

LAWALRÉE, A. 1984 : cf. 07 / Be.

LAWALRÉE, A. & VANDEN BERGHEN, C. 1946. Note sur quelques phanérogames de la flore belge. *Bull. Soc. Roy. Bot. Belg.*, 78 : 100-105.

LEBRUN, J. 1961. L'anémone pulsatille fleurit toujours sur la Côte de Torgny. Inventaire des plantes observées sur la Côte de Torgny. *Parcs Nationaux*, 16 (4) : 163-173.

LEFORT, F.-L. 1950 (a) : cf. 01 / Lux.

LEJEUNE, A. 1977. Camp de travail à Heinsch. Compte rendu. *Courrier de la Nature G.J.P.N.* (= Groupe des Jeunes protecteurs de la nature), 20 : 12-14, 2 fig.

LEJEUNE, A.L.S. & COURTOIS, R.J. 1828-1836 : cf. 08 / Lux.

LEMOINE, E. 1890 (b) : Cf. 18 / Be. ; 1890 (a) : cf. 10 / Be.

LOUETTE, A. 1967 : voir à d'ANSEMBOURG, V. & alii.

MAGNEL, L. 1924 (a). Notes phytogéographiques. *Bull. Soc. Roy. Bot. Belg.*, 56 (2) : 161-163.

MAGNEL, L. 1924 (b). cf. 09 / Be.

MAGNEL, L. 1924 (c). Variétés observées en Belgique. *Bull. Soc. Roy. Bot. Belg.*, 57 (1) : 59-74.

MAGNEL, L. 1925. Annotations au Prodrome de la Flore de Belgique. *Bull. Soc. Roy. Bot. Belg.*, 57 (2) : 130-138.

MARÉCHAL, {A ?} s.d. : voir à DOLISY, A.

MATAGNE, G. 1967 : voir à ANSEMBOURG (d'), V.

MATAGNE, G. s.d. {1970}. Flore de Belgique. VII. Plantes du District lorrain. Bruxelles, Jardin Botanique national ; 4 pochettes de 5 photos couleurs chacune (15 x 10,5 cm).

MATHIEU, C. 1853 (a). Flore générale de la Belgique contenant la description de toutes les plantes qui croissent dans ce pays. Tome I. Phanérogames. Bruxelles, Leipzig ; Gand, C. Murcquardt ; 656 pp.

MATHIEU, C. 1855. Supplément à la flore générale de la Belgique. Additions, observations, corrections. Bruxelles, Leipzig, Gand, C. Muquardt ; I-II + 7-43.

Source : MNHN, Paris

MEES, G. & PASTORET, P.P. 1976 : cf. 13 / Be.

MINCIER, Al. 1984 : voir à ALLEMEERSCH, L.

OVERAL, B. 1977. La richesse floristique du marais de Heinsch (Lorraine belge). *Bull. Rés. Nat. & Ornithol. Belg.* , 1977 : 80-81.

PÂQUE, E. (S.J.) 1884. Note sur quelques observations botaniques. *Bull. Soc. Roy. Bot. Belg.*, 23 (2) : 139-142.

PÂQUE, E. (S.J.) 1902. Flore analytique et descriptive des Provinces de Namur et de Luxembourg (plantes indigènes et cultivées). Namur, Wesmael-Charlier ; XXXII + 595 pp., 1 carte, 341 fig.

PÂQUE, E. (S.J.) 1904. Observations sur quelques plantes nouvelles de Namur et de Luxembourg. *Bull. Soc. Roy. Bot. Belg.*, 41 (2) : 27-31.

PARENT, G.H. 1966 (a). Trois herbiers, trois botanistes du district jurassique. *Pays Gaumais*, 27 : 42-102, 20 fig.
(Distribué dans le *Recueil des Travaux des membres de la Société des Naturalistes Namur - Luxembourg*, n° 28).

PARENT, G.H. 1966 (b). La conservation de la flore de Torgny et l'aménagement didactique de la réserve. *Parcs Nationaux*, 21 (4) : 154-161.

PARENT, G.H. 1967 : voir à ANSEMBOURG (d'), V.

PARENT, G.H. 1971 - 1972 (a) : cf. 18 / Be.

PARENT, G.H. 1972 (b). Pages retrouvées. Quelques commentaires botaniques et herpétologiques sur une lettre de A. DOLISY à A. VERHULST. *Pays Gaumais*, 32-33 (1971-1972) : 259-278, 4 fig.
(Distribué dans le *Recueil des Travaux de la Société des Naturalistes Namur - Luxembourg*, n° 43).

PARENT, G.H. 1972 (c). Des botanistes qui eurent la main heureuse. A propos de quelques récoltes anciennes douteuses, en Belgique. *Natura Mosana*, 24 (4), 1971 : 93-99.

PARENT, G.H. 1973 (a). Notes chorologiques et écologiques sur la flore de la province de Luxembourg. *Lejeunia*, nouv. sér. n° 68 ; 88 pp.
(Distribué dans le *Recueil des Travaux de la Société des Naturalistes Namur - Luxembourg*, n° 42).

PARENT, G.H. 1980. Quelques observations floristiques récentes dans les réserves naturelles d' "Ardenne et Gaume". *Parcs Nationaux*, 35 (1) : 13-25, 4 fig.

PARENT, G.H. 1983 (b). Les paysages de la Lorraine belge. *Réserves naturelles*, nouv. sér., 5 (oct. 1983) : 3-15, ill., photos n. bl. & coul., 1 carte.

PARENT, G.H. 1974. De landschappen van Belgisch Lotharingen. *Natuurreservaten*, 6 (1), Februari 1984 : 4-16, ill. n. bl. & coul., 1 carte.
(Il s'agit de la version néerlandaise du travail précédent).

Source : MNHN, Paris

PARENT, G.H. & THOEN, D. 1982. Notes chorologiques et écologiques sur la flore vasculaire de la Province de Luxembourg (Belgique). *Lejeunia*, nouv. sér., 108 : 41 pp.

PASTORET, P.P. & MEES, G. 1978 : cf. 13 / Be.

PIERROT, Ph. 1883 (a, b) : cf. 08 / Fr.

RADOUX, M. 1977. Les roselières de la Haute-Semois. *Rés. Nat. & Ornithol. Belg.*, 1976 : 10-16, 2 fig., 1 carte, 4 photos.

ROBBRECHT, E. (additions par H. STIEPERAERE), 1970. Inventarisatie van de zandstene muren van Buzenol, 21 en 23 Juli 1970. *P.W.G. Mededelingenblad*, 5 (1970) (3-4) : 6-9.

SIMON, F.S. 1889. Quelques plantes nouvelles pour la région jurassique. *Bull. Soc. Roy. Bot. Belg.*, 28 (2) : 87.

STIEPERAERE, H. 1970 : voir à ROBBRECHT, E.

THIELENS, A. 1864. Observations sur quelques plantes rares ou nouvelles de la flore de Belgique. *Bull. Soc. Roy. Bot. Belg.*, 3 : 365-373.

THIELENS, A. 1870. Acquisitions de la flore belge depuis la création de la Société royale de Botanique de Belgique jusque et y compris l'année 1868. *Bull. Soc. Sci. Arts & Belles-Lettres du Hainaut* ; tiré à part : Mons, Hector Manceaux ; IV + 114 pp.

THIELENS, A. 1874. Acquisitions de la flore belge. Deuxième fascicule comprenant les années 1869, 1870, 1871, 1872. *Bull. Soc. Roy. Bot. Belg.*, 12 : 174-242 (séance du 15.VII.1873) ; tiré à part : Gand, C. Annoot - Braeckman ; 74 pp.

THOEN, D. 1982 : cf. PARENT, G.H.

TINANT, F.A. 1836 : cf. 08 / Lux.

TROCH, P. 1895. Les acquisitions de la flore belge de 1890 à 1895. *Bull. Soc. Roy. Bot. Belg.*, 34 : 132-148.

VANDEN BERGHEN, C. 1946 : voir à LAWALRÉE, A.

VAN DEUREN, J. 1974. Compte rendu du camp de travail à Vance. Pâques 1974 (6 au 13 avril). *Courrier de la Nature, C.J.P.N.* (Groupe des Jeunes Protecteurs de la Nature), n° 10 (été 1974) : 23-27.

VANEK, P. 1977. Flore et végétation de Waltzing (commune de Bonnert, province de Luxembourg). *Parcs Nationaux*, XXXII (2) : 58-94, 10 fig. (+ rectificatif : XXXII (4) : 215-216).

van OYE : est rangé à OYE (van).

VERBEEKE, W. 1984 : voir à ALLEMEERSCH, L.

VERHULST, A. 1909 (a). Remarques sur la florule de Virton et des environs. *Bull. Soc. Roy. Bot. Belg.*, 46 (1) : 88-100.

VERHULST, A. 1909 (b). Plantes du Jurassique belge non renseignées dans le

Source : MNHN, Paris

Catalogue de Montmédy avec indication de leurs principales stations. *Bull. Soc. Nat. Archéol. N. Meuse , Sci. Nat.*, 21 : 3-13.

VERHULST, A. 1911 (d). L'état de nos connaissances sur la dispersion des espèces dans le district jurassique. *Bull. Soc. Roy. Bot. Belg.*, 48 : 31-46.

VERHULST, A. s.d. : Carnets manuscrits, déposés au Musée Gaumais à Virton.

VERHULST, A. 1926 : voir à DOLISY, A.

VERHULST, A. 1909 (c), 1921 : cf. 08 / Fr. ; 1910 (a), 1914 (b), 1923 : cf. 10 / Be. ; 1910 (b), 1911 (a, b, c), 1912 (a, b, c), 1914 : cf. 09 / Be. ; 1910 (c), 1912 (d) : cf. 07 / Be. ; 1927 : cf. 14 / Be.

09: FLORE PHANEROGAMIQUE, TRAVAUX CONSACRES A UN TAXON PARTICULIER

Anonyme, s.d. {1976} ("Service éducatif de l'Institut royal des Sciences naturelles de Belgique"). Conservation ou / et conservation de la nature ? Liège, Congrès des Sciences, Centre Technique de l'Etat à Mons (Minist. de l'Educat. Nation.), paginé : B 8-1 à B 8-13.

ANSEMBOURG (d'), V. s.d. . Les gentianes de l'Hettangien. Manuscrit (se trouve actuellement dans les archives de G.H. PARENT) (sa publication était déjà annoncée dans *Natura Mosana* en 1952 : p. 49, mais ce document est resté inédit jusqu'en 1986 : cf. G.H. PARENT & D. THOEN 1986).

AUQUIER, P. 1969 : cf. 09 / Fr.

BEHR, R. 1981. Deux nouvelles localités de plantes remarquables observées dans la province de Luxembourg. *Parcs Nationaux*, 36 (3) : 87-89, 1 photo {Concerne *Epipactis purpurata*}.

BERTRANG, A. 1925. L'Orme de Gérouville. *Bull. trim. Inst. Archéol. Luxemb.* (Arlon), III : 3-5, 1 photo.

BRUYNSEELS, G. 1981. Révision taxonomique du genre *Euphrasia* en Belgique. *Dumortiera*, 19-20 : 34-40, 6 cartes.

COULON, Fr. 1983. Section "Orchidées d'Europe". Rapport des activités 1981-1982. *Naturalistes belges*, 64 (3), mai-juin 1983 : 89-92.

COULON, Fr. 1984. Section "Orchidées d'Europe". Rapport des activités 1982-1983. *Naturalistes belges*, 65 (3) : 97-105, 2 fig.

COULON, Fr. 1985. Section "Orchidées d'Europe". Rapport des activités 1983-1984. *Naturalistes belges*, 66 (1) : 5-16, 3 photos.

COURTOIS, R. 1827 (b): voir à LEJEUNE, A.L.S.

CRÉPIN, Fr. 1863. Quelques mots sur la dispersion de l'*Helichrysum arenarium* en Belgique. *Bull. Soc. Roy. Bot. Belg.*, 2 : 277-281.

Source : MNHN, Paris

DE LANGHE, J.E. 1962 : cf. 09 / Fr.

DE LANGHE, J.E. & REICHLING, L. 1955. Les espèces d'*Alchemilla* du groupe *vulgaris* en Belgique et au Grand-Duché de Luxembourg. *Bull. Soc. Nat. Luxemb.*, nouv. sér. 59 (= 48) (1954) : 133-148.
(Distribué dans la série des *Publ. Musée Hist. Nat. Luxemb.*, n° 26).

DE LANGHE, J.E. & REICHLING, L. 1958. *Carex vulpina* L. et *Carex otrubae* Podp. (*C. nemorosa* Reb.) en Belgique et au Grand-Duché de Luxembourg. *Bull. Soc. Nat. Luxemb.*, nouv. sér. 61 (= 50) (1956) : 29-62.
(Distribué dans la série des *Publ. Musée Hist. Nat. Luxemb.*, n° 32).

DE RIDDER, M. 1979 : voir à VANDEN BERGHEN, C.

DESTINAY, Ph. 1981. L'aspérule odorante. *Environnement*, 1981 - 1, Encart "Connaissance de la Nature", {1} + 5 pp., 3 fig.

DEVILLERS, P. 1981 : voir à TERSCHUREN, J.-A.

DOLISY, A. 1924 : cf. 09 / Fr.

DOLISY, A. 1925. Les *Rubus* de la florule de Torgny. *Bull. Soc. Roy. Bot. Belg.*, 57 : 156-157.

DU MORTIER, B. 1864. Note sur deux Nymphaeacées du Luxembourg. *Bull. Soc. Roy. Bot. Belg.*, 3 : 4-8.

DURAND, Th. 1887. Note sur l'existence en Belgique du *Carex Davalliana* Sm. *Bull. Soc. Roy. Bot. Belg.*, 26 (2) : 179-181.

DUVIGNEAUD, J. 1966 : cf. 09 / Fr.

DUVIGNEAUD, J. 1977. Le genre *Callitriche* en Belgique et dans les régions avoisinantes. Nouvelles contributions et clé de détermination. *Natura Mosana*, 30 (1) : 1-22, 30 fig.

DUVIGNEAUD, J. & LEBEAU, J. 1956. Note sur la distribution de *Quercus lanuginosa* Lamk. . *Bull. Soc. Roy. Bot. Belg.*, 88 : 129-132.

DUVIGNEAUD, P. 1945. *Cuscuta epithymum* (L.) Murr. et les bruyères de Belgique. *Bull. Soc. Roy. Bot. Belg.*, 77 : 70-72, 1 carte.

FABRI, R. (Mlle) 1983. *Bromus grossus* s.l. et *Br. secalinus* s.l. en Belgique et au Grand-Duché de Luxembourg. *Bull. Soc. Roy. Bot. Belg.*, 116 (2) : 207-223, 11 fig.

FOUSS, E.P. 1942 (a). L'asperge des bois. *Pays Gaumais*, 3 (2) : 65-66.

FOUSS, E.P. 1942 (b). La tranchée des Campanules ou l'introuvable fleur bleue (pp. 111-112), *In* : Images de Montauban-sous-Buzenol. *Pays Gaumais*, 3 (4) : 107-130.

FOUSS, E.P. 1947. Note sur *Spergula pentandra* L. . *Pays Gaumais*, 8 : 82-83.

FOUSS, E.P. (publié anonymement) 1978. Les fleurs de Torgny au début de l'été. *Chronique du Musée {gaumais}*, 125 : 6-7.

GUBLER, A. 1862. Encore quelques mots sur la distribution géographique de l'*Helichrysum arenarium* . *Bull. Soc. Bot. Fr.*, 9 : 507-508.

Source : MNHN, Paris

KLOPFENSTEIN, El. & TOUSSAINT, Ph. 1983 et ss. *Orchidaceae Belgicae*. Les Orchidées de Belgique. De Orchideeën van België. Die Orchideen Belgiens. The Orchids of Belgium. Meise, Jardin Botanique National de Belgique, Nationale Plantentuin van België, fardes in-folio (planches de 40 x 27 cm) avec 12 planches chacune ; vol. I, 1983 : 12 pl. coul. + livret de {32} pp. ; vol. 2, 1984 : 12 pl. coul. + livret de {25} pp. ; vol. 3, 1985 : 12 pl. coul. + livret de {28} pp. ; vol. 4, 1986 : 12 pl. coul. + livret de {25} pp.

KOENIG, P. 1979 : voir à VANDEN BERGHEN, C.

KOENIG, P. & SCHMIDT, G. 1982. *Geum rivale* L., deux nouvelles stations pour la Gaume. *Dumortiera*, 23 : 31-32.

LAWALRÉE, A. 1959. *Baldellia repens* (Lamk.) van Ooststroom en Belgique. *Bull. Jard. Bot. Etat, Bruxelles*, 29 (1) : 7-14.

LAWALRÉE, A. & REICHLING, L. 1961. *Epilobium adenocaulon* Hausskn. au Grand-Duché de Luxembourg, en Belgique et en Allemagne occidentale. *Arch. Inst. Gr.-Ducal Luxemb., Sect. Sci. Nat., Phys. & Math.*, nouv. sér. 27 (1960) : 89-105, 2 pl.
(Distribué dans la série des *Publ. du Musée d'Hist. Nat. Luxemb.*, n° 41).

LEBEAU, J. 1956 : voir à DUVIGNEAUD, J.

LEBEAU, J. 1973, 1978, 1983 (a, b) : voir à DE LANGHE, J.E. & alii, cf. 08/Fr.

LEJEUNE, A.L.S. & COURTOIS, R. 1827 (b) : cf. 08 / Lux.

LOCHENIES, G. 1889. Note sur le *Schoenus ferrugineus* L., espèce nouvelle pour la flore de Belgique. *Bull. Soc. Roy. Bot. Belg.*, 28 (2) : 160-162.

LOCHENIES, G. 1890. Notice sur le *Schoenus ferrugineus* L., espèce nouvelle pour la flore belge. *Rec. Mém. & Trav. Soc. Bot. Gr.-Duché Luxemb.*, 12 (1887-1889) : 41-42.

MAGNEL, L. 1924 (b). Une acquisition pour la flore belge {*Orobanche cruenta*}. *Bull. Soc. Roy. Bot. Belg.*, 57 (1) : 58.

MALAISE, C. 1864. Quelques observations à propos de la passerine : *Stellera passerina* L.. *Bull. Soc. Roy. Bot. Belg.*, 3 : 382-383.

MAQUET, Ph. & LAMBINON, J. 1983. *Monotropa hypopitys* L. s.l. en Belgique et dans les régions voisines. *Dumortiera*, 25 : 2-10, 3 fig.

MATAGNE, {H.} (Dr) 1938. Quelques phanérogames nouvelles pour la flore belge. *Bull. Soc. Roy. Bot. Belg.*, 71 (1) : 68-72.

MAYNÉ, R. 1956. Le genre *Aconitum* en Belgique. *Parcs Nationaux*, 11 (2) : 45-47.

PARENT, G.H. 1969. Note brève sur l'Aspérule et le "Maitrank". *Natura Mosana*, 21 (4) : 141-143 (1968).

PARENT, G.H. 1983. A propos de *Geum rivale* L. et *Anemone ranunculoides* L. en Gaume. *Dumortiera*, 25 : 34.

Source : MNHN, Paris

PARENT, G.H. 1986 (c). Essai d'interprétation de l'aire, de l'écologie et de la régression d'*Helichrysum arenarium* (L.) Moench dans la partie occidentale de son aire. *Lejeunia*, nouv. sér. 118 ; 28 pp., 1 fig.

PARENT, G.H. & THOEN, D. 1986 : cf. 18 / Be.

RADOUX, M. : cf. 18 / Be.

RADOUX, M. & KEMP, D. : cf. 18 / Be.

REICHLING, L. 1955, 1958 : voir à DE LANGHE, J.E. ; 1961 : voir à LAWALRÉE, A.

SCHMIDT, G. 1982 : voir à KOENIG, P.

SCHMITZ, A. 1982 : voir à VAN DER BORGHT, P. & alii.

SKA, B. 1982 : voir à VEN DER BORGHT & alii.

TERSCHUREN, J.A. & DEVILLERS, P. 1981. Quelques observations d'orchidées en Belgique. *Naturalistes belges*, 62 (11-12) : 264-174, 5 fig.

THIELENS, A. 1873. Les Orchidées de la Belgique et du Grand-Duché de Luxembourg. *Bull. Soc. Roy. Bot. Belg.*, 12 : 26-108 ; tiré à part : Gand, 73 pp.

THOEN, D. 1981. Présence d'*Helichrysum arenarium* à Thiaumont et de *Filago minima* à Nobressart en 1979 (commune de Attert, province de Luxembourg). *Naturalistes belges*, 62 (9-10) : 232-238, 2 photos.

THOEN, D. 1981 : cf. 08 / Be. ; voir aussi PARENT, G.H. & THOEN, D. 1986.

TYTECA, D. 1984. Les Orchidées indigènes, un patrimoine à sauvegarder (pp. 125-131, ill.), *In* : Le Grand Livre d' "Ardenne et Gaume". La Nature et l'Homme. Gembloux, Duculot : in-4°, 263 pp., ill.

TYTECA, D. 1986. Observations orchidologiques en Belgique et dans les territoires voisins : bilan 1981-1985. *Dumortiera*, 34-35 : 107-111, 1 carte.

VANDEN BERGHEN, C. 1956. *Gentiana ciliata* dans le district lorrain (note brève). *Bull. Soc. Roy. Bot. Belg.*, 88 : 92.

VANDEN BERGHEN, C., DE RIDDER, M. & KOENIG, P. 1979. *Adonis flammea* Jacq. en Belgique. *Dumortiera*, 12 : 8-9.

VAN DER BORGHT, P., SKA, B., SCHMITZ, A. & WOLLAST, R. 1982. Eutrophisation de la rivière Semois : ~~le~~ développement de *Ranunculus* et ses conséquences sur l'écosystème aquatique, *In* : J.J. SYMOENS, S.S. HOOPER & P. COMPERE, Studies on aquatic Vascular Plants ; Brussels, Royal Bot. Soc. Belgium ; pp. 340-345, 2 fig.

VANNEROM, H. 1973, 1978, 1983 (a, b) : voir à DE LANGHE, J.E. & alii ; cf. 08 / Fr.

VAN SCHEPDAEL, J. 1973. Biologie florale de *Campanula cervicaria* L. . Essai de floristique et d'écologie. *Linneana Belgica*, V , 7, juin 1973 : 170-185, 3 fig.

VERHULST, A. 1910 (b). Un *Carex* nouveau pour la flore belge : le *Carex sicyocarpa* Lebed. . *Bull. Soc. Roy. Bot. Belg.*, 47 : 33-34.

Source : MNHN, Paris

VERHULST, A. 1911 (a). Contribution à la géographie botanique du Jurassique belge. Dispersion du *Cirsium acaule*. *Bull. Soc. Roy. Bot. Belg.*, 48 : 194-202.

VERHULST, A. 1911 (b). Quel est le vrai caractère biologique du *Raphanus raphanistrum* L. et du *Sinapis arvensis* L. ? *Bull. Soc. Roy. Bot. Belg.*, 48 : 248-256.

VERHULST, A. 1911 (c). *Eragrostis minor*, espèce nouvelle pour la flore belge. *Bull. Soc. Roy. Bot. Belg.*, 48 : 257-258.

VERHULST, A. 1912 (a). Contribution à l'étude du caractère biologique des deux *Chrysosplenium*. *Bull. Soc. Roy. Bot. Belg.*, 49 (3-4) : 209-216.

VERHULST, A. 1912 (b). Deux nouvelles espèces pour le district jurassique. *Bull. Soc. Roy. Bot. Belg.*, 49 : 336-338.

VERHULST, A. 1912 (c). La station du *Carex davalliana*. *Bull. Soc. Roy. Bot. Belg.*, 49 : 338-343.

VERHULST, A. 1914. Le *Spergula pentandra* L. à Gérouville. *Bull. Soc. Roy. Bot. Belg.*, 52 : 86-87.

WOLLAST, R. 1982 : voir à VAN DER BORGHT, P. & alii.

10: COMPTES RENDUS D'EXCURSIONS

Anonyme 1935, 1936 : voir à BEELI, M.

Anonyme 1950 (a). Excursion à Vance, 18 juin 1950 (Société des Naturalistes Namur - Luxembourg). *Natura Mosana*, 3 : 51.

Anonyme 1950 (b). Excursion du 22 juillet 1950. Buzenol. *Natura Mosana*, 3 : 52-53.

Anonyme 1952 : voir à ANSEMBOURG (d'), V. & FOUSS, E.P.

Anonyme 1954. Excursion du 13 juin 1954 à Virton, Velosnes (Meuse, France) et Torgny. *Natura Mosana*, 7 (1-4) : 34-35.

Anonyme 1964 (a). Biologische excursie naar de Gaume van 7 tot en met 9 mei 1964. *Biol. Jaarboek, Dodonaea*, 32 : 42-55.

Anonyme 1964 (b). voir à BUXANT, F. 1964.

ANSEMBOURG (d'), V. 1961. Excursion du 21 juillet 1961 à Bertrix, Cugnon, Sainte-Cécile et Muno. *Natura Mosana*, 14 (4) : 74-76.

ANSEMBOURG (d'), V. 1963. Excursion franco-belge des 8 et 9 septembre 1962 en Gaume et dans l'Ardenne méridionale. *Natura Mosana*, 16 (3) : 87-93.

ANSEMBOURG (d'), V. & DE ZUTTERE, Ph. 1971. Excursion du 21 juillet 1970 à Ethe et Saint-Léger. *Natura Mosana*, 24 (4) : 139.

ANSEMBOURG (d'), V. & FOUSS, E.P. (publié anonymement). 1952. Excursion du 6 juillet {à Meix-devant-Virton}. *Natura Mosana*, 5 : 52-53.

Source : MNHN, Paris

ANSEMBOURG (d'), V. & LAMBINON, J. 1958. Excursion du 21 juillet 1957 à Assenois, Straimont, Les Epioux et Orval. *Natura Mosana*, 11 : 22-25.

ANSEMBOURG (d'), V. & PIERROT, E. 1950. L'herborisation de la Société à travers le Jurassique belge le 7 août 1949. *Bull. Soc. Roy. Bot. Belg.*, 82 : 263-267.

ANSEMBOURG (d'), V. 1954 : voir à COÛTEAUX, M.

BEELI, M. ("M.B.") 1935 (a). Excursion à Virton (20-21-22 juillet 1935). *Naturalistes belges*, 16 (8), août 1935 : 157-160.

BEELI, M. ("M.B.") 1936. Une excursion dans le Jurassique, 18 au 21 juillet 1936. *Naturalistes belges*, 17 (8) : 158-159.

BESTEL, {F.} 1898. Excursion du 26 juin 1898 {à Orval}. *Bull. Soc. Nat. Archéol. N. Meuse*, 10 (1) : Sci. Nat. : 100-105.

BUXANT, F. ("B.") 1964. Excursion à Torgny, Virton et Buzenol-Montauban le 23 juin 1963. *Bull. Nat. Mons Borinage*, 46 (1963) : 41-43.

COLLIGNON, T. 1930. Excursion à Montauban, Le Trou des Fées, le Châtelet (22 sept. 1927). *Bull. Soc. Nat. Archéol. N. Meuse*, 42 : 6-8.

COÛTEAUX, M. & ANSEMBOURG (d'), V. ("M.C. & V.A.") 1954. Excursion du 21 juillet 1954 au nord et à l'ouest d'Arlon. *Natura Mosana*, 7 : 36-39.

CRÉPIN, Fr. 1883. Compte rendu de la 21e herborisation de la Société royale de Botanique. *Bull. Soc. Roy. Bot. Belg.*, 22 : 145-160.

DARIMONT, Fr. 1955 : cf. 10 / Fr.

DETHIOUX, M. 1963. Compte rendu botanique {de l'excursion à Montauban et à Torgny les 6 et 7 juillet 1963}. *Parcs Nationaux*, 18 : 110-111.

DE ZUTTERE, Ph. 1971 : voir à ANSEMBOURG (d'), V. ; 1978 : voir à VANNEUKENNE, B.

ERRARD, P. (collab. A. VERHULST) 1911. Excursion de Torgny à Vezin, 11.6.1911. *Bull. Soc. Nat. Archéol. N. Meuse*, 23 : 13-18.

ERRARD, P. 1924. Excursion à Orval, 22.6.1924. *Bull. Soc. Nat. Archéol. N. Meuse*, 36 : 29-32.

ERRARD, St. 1926. Excursion à Montauban, Croix-Rouge, le Trou des Fées, 26.8.1926. *Bull. Soc. Nat. Archéol. N. Meuse*, 38 : Sci. Nat. : 49-55, pl. h.t.

FOUSS, E.P. 1952 : voir à ANSEMBOURG (d'), V.

GRAFTIEAUX, G. (& VERHULST, A.) 1910. Excursion botanique entre Lamorteau et Virton. *Bull. Soc. Nat. Archéol. N. Meuse*, 22 : 14-17.

HAVRENNE, A. 1965 : cf. 10 / Fr.

HOUZELLE, Fr. 1893. Excursion à Breux et Gérouville (18 juin 1893). *Mém. Soc. Amat. Nat. N. Meuse*, 5 : 118-126 {avec en annexe : Liste des principales espèces de mousses récoltées par MM. CARDOT & BRUNEAU pendant l'excursion du 18 juin 1893 ; idem p. 127}.

Source : MNHN, Paris

HOUZELLE, Fr. 1894 (a) : cf. 10 / Fr.

HOUZELLE, Fr. 1894 (b). Excursion à Ecouviez, Montquintin et Lamorteau, 31 mai 1894. *Mém. Soc. Nat. N. Meuse*, 6 : 89-94.

HOUZELLE, Fr. 1900. De Saint-Mard à Lamorteau (excursion botanique du 7 juin 1900). *Bull. Soc. Nat. Archéol. N. Meuse*, 12 : 1-3.

HURBIN, A. 1950. Excursion en Gaume. *Parcs Nationaux*, 5 (2) : 54-55.

JOLAS, M. 1932. Excursion du dimanche 4 septembre 1932 à Orval. *Bull. Soc. Hist. Nat. Ardennes*, 27 (= 40), 1932 : 96-100.

LAMBINON, J. 1958 : voir à ANSEMBOURG (d'), V.

LEMOINE, E. 1890 (a). Compte rendu de l'herborisation générale de la Société royale de Botanique de Belgique en 1890 (22 et 23 juin). *Bull. Soc. Roy. Bot. Belg.* , 29 : 219-229.

LEPOINTE, O. 1898. Excursion du 26 juillet 1898. *Bull. Soc. Nat. Archéol. N. Meuse*, 10 : 111-116 (partie Sci. Nat.).

MEURRENS, A. 1972. Samedi 17 juin 1972 . Excursion dans les marais de Vance (Gaume) (sous la direction de J. Noël). *Naturalistes de la Haute Lesse*, 4 (1972), *Rapport des Activités* : 19-21 {23}.

MIART, E.J. 1963. Excursion des 8 et 9 septembre dans la région de Florenville (Belgique) avec la Société des Naturalistes Namur - Luxembourg. *Bull. Soc. Hist. Nat. Ardennes*, 52 (= 70), 1962 : 45-48.

MOSSERAY, R. 1938 : cf. 18 / Be.

OYE (van), P. 1938. Compte rendu de l'herborisation annuelle de la Société Royale de Botanique de Belgique dans le Pays Gaumais, les 19 et 20 juin 1937. *Bull. Soc. Roy. Bot. Belg.*, 70 (2) : 130-140.

PANS, J. 1972. Tweedaagse kongresuitstap naar de Gaume 3 en 4 Juni 1972. *Wielewaal*, XXXVIII (8-9) (Aug.-Sept. 1972) : 225-234, 3 photos.

PARENT, G.H. 1967. Excursion du 21 juillet 1967 dans le terrain militaire de Stockem. *Natura Mosana*, 20 (4) : 92-103.

PARENT, G.H. 1968. Notice sur le vallon de Clairefontaine (prov. de Luxembourg). Excursion de la Société des Naturalistes Namur - Luxembourg du 24.3.1968. *Natura Mosana*, 21 (2) : 73-80.

PARENT, G.H. 1969. L'herborisation générale de la Société royale de Botanique de Belgique dans le district lorrain belge et la vallée de la Chiers, 1-3 juin 1968. *Bull. Soc. Roy. Bot. Belg.*, 102 : 435-466, 11 photos.

PIERROT, E. 1950 : voir à ANSEMBOURG (d'), V.

PIRÉ, L. 1864. Troisième herborisation de la Société royale de Botanique de Belgique. Bas Luxembourg, vallée de la Semois. *Bull. Soc. Roy. Bot. Belg.*, 3 : 314-335.

Source : MNHN, Paris

REICHLING, L. ("L.R.") 1966. Excursion du dimanche 21 juin 1964. 1. Visite de plusieurs sites botaniques intéressants de l'Ardenne belge et de la Gaume. *Bull. Soc. Nat. Luxemb.*, 69 (= 58), 1964 : 130-132.

REMACLE, G. 1950. L'herborisation de la Société aux marais de Rabais et au Pré Jacquet à Virton, le 8 août 1949. *Bull. Soc. Roy. Bot. Belg.*, 82 : 269-270.

VANNEUKENNE, B. & DE ZUTTERE, Ph. 1978. A travers la Gaume. Week-end S.N.B.W. (Société des Naturalistes du Brabant wallon), 20-21 mai 1978. *Découvre*, 8 (2) : 39-42.

VERHULST, A. 1910 (a). Note jointe au compte rendu de l'excursion du 26 juin 1910 {par G. GRAFTIEAUX}. *Bull. Soc. Nat. Archéol. N. Meuse*, 22 : 18-20.

VERHULST, A. 1914 (b). Compte rendu de l'excursion organisée en 1913 dans la région de Virton. *Bull. Soc. Roy. Bot. Belg.*, 52 : 253-181.

VERHULST, A. 1923. Compte rendu de l'herborisation effectuée dans la vallée de la Semois, le 19-21 juin 1921, par la Société royale de Botanique de Belgique et la Ligue belge pour la protection de la nature. *Bull. Soc. Roy. Bot. Belg.*, 55 : 62-68.

VERHULST, A. 1910 : voir à GRAFTIEAUX, G. ; 1911 : voir à ERRARD, P.

11:PHANEROGAMES ETUDIEES SELON DES THEMES PARTICULIERS

Anonyme 1976. Ministère de l'Agriculture, 16 février 1976 - Arrêté royal relatif aux mesures de protection en faveur de certaines espèces végétales croissant à l'état sauvage. *Moniteur belge*, 24 mars 1976 : 3388-3390.

Anonyme 1977. Inventaire des sites d'intérêt scientifique de Wallonie. Première partie. Inventaire des sites wallons d'un très grand intérêt biologique. Bruxelles, Interenvironnement Wallonie, "ISIWAL" ; 48 + 8 pp.

Anonyme, s.d. {1979 ?}. Villers-devant-Orval et son environnement. Syndicat d'initiative de Villers-devant-Orval.

Anonyme, s.d. {1980 (a)}. Sentiers écologiques de Semois - Vierre. Villers-devant-Orval, Guide - Nature-Saint-Hubert ; stencilé : 16 pp. (in-4°).

Anonyme, s.d. {1980 (b)}. Sentiers écologiques de Villers-devant-Orval. Villers-devant-Orval, Guide - Nature-Saint-Hubert ; stencilé : 37 pp., ill.

Anonyme, s.d. {1980 (c)}. Sentier écologiques de Chiny. Villers-devant-Orval. Guide - Nature-Saint-Hubert ; stencilé, 11 pp.

Anonyme, s.d. { ? }. Les sentiers écologiques d'Habay et d'Etalle. Villers-

Source : MNHN, Paris

devant-Orval, Guide - Nature-Saint-Hubert & Syndicat d'Initiative Etalle, 75 pp., ill.

AIGRET, Cl. 1914. Notes, *In* : Que sont devenues nos plantes rares de 1862 ? *Bull. Soc. Roy. Bot. Belg.*, 52 (2) : 26-33.

ANSEMBOURG (d'), V. & alii 1967 : cf. 08 / Be.

BRONDERS - LEFEVER, M. : voir à COBUT, J.G. & alii 1968 (1) a, b, 1973 (2) a, b, 1978 (3).

CHARLET, A. 1914. Notes, *In* : Que sont devenues nos plantes rares de 1862 ? *Bull. Soc. Roy. Bot. Belg.*, 52 (2) : 55-58.

COBUT, J.-G., BRONDERS - LEFEVER, M., MARTENS, F., MIGNOLET, J., PARENT, G.-H., STAES, J. & VANBIERVLIET, N. 1968 (1) (a). Biologie - Botanique (classes de 3e et 2e latin - sciences et scientifique B). Bruxelles, De Boeck ; 365 pp., 464 fig.

COBUT, J.-G., BRONDERS - LEFEVER, M., MARTENS, F., MIGNOLET, J., PARENT, G.-H., STAES, J. & VANBIERVLIET, N. 1968 (1) (b). Biologie - Plantkunde ; 3de en 2de Latijn - Wetenschappen en Wetenschappelijke B. Brussel, De Boeck ; 359 bl., 464 fig.

COBUT, J.-G., BRONDERS - LEFEVER, M., MARTENS, F., MIGNOLET, J., PARENT, G.-H., STAES, J. & VANBIERVLIET, N. 1973 (2) (a). Biologie, Botanique, pour l'enseignement secondaire supérieur, 3e et 2e Latin - Sciences, 3e et 2e scientifiques B . Bruxelles, A. De Boeck ; 349 pp., 475 fig.

COBUT, J.-G., BRONDERS - LEFEVER, M., MARTENS, F., MIGNOLET, J., PARENT, G.-H., STAES, J. & VANBIERVLIET, N. 1973 (2) (b). Biologie, Plantkunde voor hoger middelbaar onderwijs : 3de en 2de Latijn - Wetenschappen, 3e en 2e Wetenschappelijke B. Brussel, De Boeck ; 349 bl., 475 fig.

CRÉPIN, Fr. 1881. Observations sur quelques espèces devenues douteuses pour la flore de Belgique. *Bull. Soc. Roy. Bot. Belg.*, 20 : 109-119.

DELVOSALLE, L., DEMARET, F., LAMBINON, J. & LAWALRÉE, A. 1969. Plantes rares, disparues ou menacées de disparition en Belgique. L'appauvrissement de la flore indigène. Minist. de l'Agric., Administr. des Eaux & Forêts, Service des Réserves Domaniales & de la Conserv. de la Nature, Travaux n° 4 ; 128 pp., 18 cartes, 11 photos.

DELVOSALLE, L. 1969 : voir à LAWALRÉE, A. ; 1972, 1978, 1979 : voir à van ROMPAEY.

DEMARET, F. 1969 : voir à DELVOSALLE, L. & alii.

DUVIGNEAUD, J. 1976. La protection de certaines espèces végétales en Belgique. *Natura Mosana*, 29 : 87-101.

EVERAERTS - POLL, M. : voir à POLL - EVERAERTS, M.

HUBERT, Ch. 1980 : voir à SÉRUSIAUX, E.

Source : MNHN, Paris

KOENIG, P. 1981. L'utilisation de quelques plantes médicinales au foyer domestique (en Lorraine belge). *Parcs Nationaux*, 36 (3) : 104-109.

LAMBINON, J. 1969 : voir à DELVOSALLE, L. & alii.

LAWALRÉE, A. 1956 (a). Phanérogames adventices ou naturalisées en Belgique. *Bull. Soc. Roy. Bot. Belg.*, 88 : 25-28.

LAWALRÉE, A. 1981. Plantes sauvages protégées en Belgique. Meise, Jardin Botan. Nation. Belg. ; 32 pp., 64 pl. coul., 1 photo couvert., 1 carte.

LAWALRÉE, A. 1982. A propos de "Plantes sauvages protégées en Belgique". *Propriété terrienne*, août 1982 : 275-277, 2 cartes, 6 photos.

LAWALRÉE, A. & DELVOSALLE, L. 1969. Ptéridophytes et Spermatophytes rares, disparus ou menacés de disparition en Belgique (pp. 23-86, ill.), *In* : L. DELVOSALLE, F. DEMARET, J. LAMBINON & A. LAWALRÉE, Plantes rares, disparues ou menacées de disparition en Belgique. L'appauvrissement de la flore indigène. Minist. de l'Agric., Service des réserves naturelles domaniales et de la Conservation de la Nature, Travaux n° 4 ; 128 pp., 18 cartes, 11 photos.

LAWALRÉE, A. 1969, voir à DELVOSALLE, L.

MAGNEL, L. 1914. Notes, *In* : Que sont devenues nos plantes rares de 1862 ? *Bull. Soc. Roy. Bot. Belg.*, 52 (2) : 47-51.

MARTENS, F. : voir à COBUT, J.G. & alii 1968 (1) a, b ; 1973 (2) a, b ; 1978 (3).

MASSART, J. 1912 : cf. 18 / Be.

MIGNOLET, J. : voir à COBUT, J.G. 1968 (1) a, b ; 1973 (2) a, b ; 1978 (3).

PÂQUE, E. (S.J.) 1914. Notes, *In* : Que sont devenues nos plantes rares de 1862 ? . *Bull. Soc. Roy. Bot. Belg.*, 52 (2) : 51-55.

PARENT, G.H. 1979. L'herbier Charles EVEN au Musée Gaumais. *Dumortiera*, 11 : 8-10 (31.I.1979).

PARENT, G.H. 1981. Données floristiques tirées de l'herbier Victor d'ANSEMBOURG. *Dumortiera*, 21 : 1-21.

PARENT, G.H. 1983 (a). Données floristiques inédites tirées de l'herbier du Docteur Paul VERHEGGEN. *Dumortiera*, 25 : 12-21.

PARENT, G.H. : voir à COBUT, J.G. & alii 1968 (1) a, b ; 1973 (2) a, b ; 1978 (3) ; voir aussi à STAES, J. 1968 a, b.

PARENT, G.H. 1966 (a) : cf. 08 / Be. ; 1973 (a) : id. ; 1973 : cf. 18 / Be.

PARENT, G.H. & THOEN, D. 1982 : cf. 08 / Be.

POLL-EVERAERTS, M. 1977. Quelques exemples d'utilisation de la valise WPA (pp. 117-140, ill., transects), In : Anonyme 1977 : Recyclage Biologie-Ecologie . Mons C.T. (Centre Technique) (Minist. de l'Educ. Nation.) ; in-4° ; 141 pp., ill.

Source : MNHN, Paris

ROMPAEY (van), E. & DELVOSALLE, L. 1972, 1979 : cf. 15 / Be.

SERUSIAUX, E. (collab. Ch. HUBERT) 1980 (2). Inventaire des sites wallons d'un très grand intérêt biologique, 2e édition. Bruxelles , Inter-environnement Wallonie ; 64 pp., 8 photos (+ 2 photos couvert.).

STAES, J. & PARENT, G.H. 1968 (a). Observations et expériences concernant les leçons de botanique. III. Les Algues, Bryophytes et Ptéridophytes. Bruxelles, Ministère de l'Education Nationale et de la Culture. *Documentation*, 37 : 118 pp., 54 fig.

STAES, J. & PARENT, G.H. 1968 (b). Waarnemingen en preoven in verband met lessen plantkunde. III. Wieren, Bryofyten, Pteridofyten. Brussel, Ministerie van Nationale Opvoeding en Cultuur ; *Documentatie* 37 ; 112 bl., 54 fig.

STAES, J. : voir à COBUT, J.G. & alii 1968 (a) a, b ; 1973 (2) a, b ; 1978 (3).

THOEN, D. 1982 : cf. G.H. PARENT.

VANBIERVLIET, N. : voir à COBUT, J.G. 1968 (1) a, b ; 1973 (2) a, b ; 1978 (3).

VANDEN BERGHEN, C. 1966 (1). Initiation à l'étude de la végétation. Bruxelles, Les Naturalistes belges ; 163 pp., 79 fig.

VANDEN BERGHEN, C. 1973 (2). Initiation à l'étude de la végétation (Seconde édition) ; Bruxelles, Les Naturalistes belges ; 236 pp., 95 fig.

VANDEN BERGHEN, C. 1982 (3). Initiation à l'étude de la végétation (3e édition). Meise, Jardin Botanique National ; 263 pp., 134 fig.

VERHULST, A. 1909 (a, b) : cf. 08 / Be.

VERHULST, A. 1914 (a). Notes, *In* : Que sont devenues nos plantes rares de 1862 ? . *Bull. Soc. Roy. Bot. Belg.*, 52 (2) : 59-63.

12:JARDINS BOTANIQUES ET ARBRES REMARQUABLES

Anonyme 1975 : voir à DENIS & KELEKOM.

Anonyme 1978. Arbres remarquables de Belgique. {Bruxelles}{Administration des} Eaux & Forêts ; 247 pp., ill. coul. (200 photos), 10 dessins.

Anonyme 1980 : voir à DESTINAY, Ph.

AIGRET, Cl. & BESTEL, F. 1905. Flore analytique et descriptive des plantations le long des routes de l'état en Belgique. *Ann. Trav. Publics Belg.*, X (1905). Tiré à part : Bruxelles, impr. Goemaere ; 217 pp., 10 pl. n.bl. h.t.

BERTRANG, H. 1925 : cf. 09 / Be.

Source : MNHN, Paris

BESTEL, F. 1905 : voir à AIGRET, Cl.

CHALON, J. 1910. Les arbres remarquables de la Belgique. (Première série). *Bull. Soc. Roy. Bot. Belg.*, 47 : 53-149 (n° 1 à 107) ; tiré à part non repaginé.

CHALON, J. 1911. Les arbres remarquables de la Belgique. (Deuxième série). (n° 108 à 1134). Namur, impr. F. Delmelle - de Raikem ; pp. 99-436 ; 6 + 34 photos.

CHALON, J. 1910-1911. 1134 arbres remarquables de Belgique. Namur, Impr. F. Delmelle - de Raikem ; (3) + 436 pp. ; 6 + 34 photos.

CHALON, J. 1912. Les arbres remarquables de la Belgique. (Addenda). *Bull. Soc. Roy. Bot. Belg.*, 49 : 147-192 ; tiré à part : 46 pp.

DENIS (Frère) & KELEKOM, J. (Dr) 1975 (publié anonymement). Guide du Musée pharmaceutique et du Jardin des Plantes médicinales de l'Abbaye d'Orval. Liège, Impr. Soledi ; (Villers-devant-Orval), Abbaye d'Orval ; 101 pp., (24) pl. coul.

DESTINAY, Ph. (publié anonymement) 1980. Le Jardin des Plantes médicinales de l'Abbaye d'Orval en danger ? *Environnement*, 1980-1 : 68.

HOLLENFELTZ, J. 1927. La pharmacie d'Orval à la fin du XVIIIe siècle et ses spécialités. *Bull. trim. Inst. Archéol. Luxemb.* (Arlon), 1927 : 49-57.

HOLLENFELTZ, J.-L. 1929 (a). Médecine et Pharmacie à Orval. *Pro Medico*, Paris, 1929 (3) : 90-93.

HOLLENFELTZ, J.-L. 1929 (b). Les jardins d'Orval. *Pro Medico*, Paris, 1929 (5) : 155-158.

HOLLENFELTZ, J.-L. 1946 (Oeuvre posthume). La médecine à l'abbaye d'Orval : l'infirmerie. *Pays Gaumais*, 6-7 (1945-46) : 26-32.

KELEKOM, J. 1975 : voir à DENIS (Frère).

LEBAILLY, J.-P. 1985. L'année du Tilleul. (Namur), Région wallonne, brochure in-12° ; 32 pp., ill. n. bl., photo coul. couvert.

MULS, G. (Dr) 1931. L'Abbaye d'Orval et sa Pharmacie. Annales E. Merck (non vu).

13:LES RELATIONS ENTRE LA FAUNE ET LA FLORE

ANDRÉ, H. 1975. Observations sur les Acariens corticoles de Belgique. Fondat. Univers. Luxembourg. (Arlon), Série "Notes de Recherches", 4 ; 31 pp., 3 tabl., 7 fig., 2 photos.

ANDRÉ, H. 1979. Notes on the Ecology of Corticolous Epiphyte Dwellers. 1. The mite Fauna of Fruticose Lichens, *In* : J.G. RODRIGUEZ, edit. Recent Advances in Acarology, vol. I . Academic Press : pp. 551-557, 3 tabl., 1 fig.

Source : MNHN, Paris

CROMBRUGGHE (de), S.A. 1976 : voir à GOFFIN, R.A.

GOFFIN, R. 1980. Ongulés - gibier et environnement. *Bull. Soc. Roy. Forest. Belg.*, 87 (5) : 209-226.

GOFFIN, R.A. & CROMBRUGGHE (de), S.A. 1976. Régime alimentaire du Cerf (*Cervus elaphus* L.) et du Chevreuil (*Capreolus capreolus* L.) et critère de capacité stationnelle de leurs habitats. *Mammalia*, 40 (3) : 355-376.

GUIOT, A. 1969. Etude écologique de l'avifaune d'un marais forestier de Lorraine. Univ. de Louvain, Mém. de licence ; 283 pp. + 1 carte h.t. + annexes.

JACOB, J.P. 1980 : voir à LEDANT, J.P.

LAMBINON, J. 1963. Zoocécidies recueillies au cours de l'excursion {du 9 septembre 1962 en Gaume et dans l'Ardenne méridionale}. *Natura Mosana*, 16 : 87-92.

LEDANT, J.-P. & JACOB, J.P. 1980. Statut et Conservation de l'Alouette lulu en Haute Belgique. *Le Gerfault - De Giervalk*, 70 : 95-103, 3 fig.

LEESTMANS, R. 1970. Ekologische en biogeografische beschouwingen over een nieuwe Vlindersoort voor de belgische Fauna : *Rhyparioides metelkana* Led., *Lepidoptera Arctiidae*. *Linneana Belgica*, IV, 6 : 114-130. {Avec un résumé français pp. 131-133 : Considérations écologiques et biogéographiques sur une espèce nouvelle pour la faune belge ...}. (Addenda et Corrigenda : *idem*, IV, 7 , 1970 : 156).

MEES, G. & PASTORET, P.P. 1976. Un terrain vague intéressant : l'ancienne gare de formation de Sterpenich (commune d'Arlon, prov. de Luxembourg). *Parcs Nationaux*, XXXI (3) : 176-205, 8 fig.

MEES, G. 1978 : voir à PASTORET, P.P.

MEYER, 1981-1982. Révision systématique, chorologique et écologique de *Lycaena helle* Denis & Schiffermüller, 1775 (*Lycaenidae*). *Linneana Belgica*, VIII, 6 , 1981 : 238-260 ; VIII, 8 , 1981 : 345-358 ; VIII, 10 , 1982 : 451-466.

MOÏS, Ch. 1973. La Pie grièche écorcheur (*Lanius collurio*) en Lorraine belge. *Aves*, 10 (1973) : 2-18 (Distribué dans le Recueil des Travaux des membres de la Société des Naturalistes Namur - Luxembourg, n° 45).

MOÏS, J. 1972. Dénombrement et distribution des oiseaux nicheurs en hêtraie-chênaie à luzule en un site lorrain. Univ. Liège, Mém. Licence, Fac. Sci. (Zoologie), 3 fascicules : I = 124 pp. + photos , II = pl. , III = herbier.

PARENT, G.H. 1975. La migration récente, à caractère invasionnel, du Chat sauvage, *Felis silvestris silvestris Schreber*, en Lorraine belge. *Mammalia*, 39 (2) : 251-288.

Source : MNHN, Paris

PASTORET, P.P. & MEES, G. 1978. Un site intéressant : le Bois du Daekelt et les Prairies à mardelles du Grendelbach. *Parcs Nationaux*, XXXIII (3) : 76-90, 8 photos, 1 photo couv.

PASTORET, P.P. & MEES, G. 1979. Plaidoyer pour les terrains vagues. *Linneana Belgica*, VII, 9 : 310-316, 11 photos.

PASTORET, P.P. 1976 : voir à MEES, G.

RAPPE, G. 1977. Slakken in en om Torgny. *Stentor*, 13 (2) : 4-16, 2 fig., 1 photo, 1 carte.

ROSMAN, P. 1969. Notes complémentaires au Catalogue monographique des Lépidoptères du Pays Gaumais par MM. J. VAN SCHEPDAEL & R. BRACKE, paru en 1957 et 1959 dans "*Biologisch Jaarboeck*", de la société "*Dodonaea*". *Linneana Belgica*, IV, 3 : 60-70.

ROSMAN, P. 1980. Notes - souvenirs sur les Rhopalocères de la Lorraine belge et des régions avoisinantes. *Linneana Belgica*, VIII, 2 : 65-94 et VIII, 3 : 109-122.

SAUSSUS, A. 1979. Essai de synthèse concernant *Lycia zonaria* (Denis & Schiffermuller) (*Lepidoptera - Geometridae*) . *Linneana Belgica*, VII, 10 : 363-386, 5 fig. 1 carte.

SAUSSUS, R. 1968 (a). Contribution à l'étude de *Chrysophanus dispar* Haw. *rutilus* Wernb. en district lorrain. *Linneana Belgica*, IV, 1 : 2-12, 3 fig.

VAN SCHEPDAEL, J. 1962. Une station bien établie de *Proserpinus proserpina* Pallas en Gaume. *Linneana Belgica*, II, 2 : 43-45, 1 fig.

VAN SCHEPDAEL, J. 1968. Paléobiologie et paléogéographie. Les populations de *Lycaena helle* Schiff. des vallées froides de la Semois ardennaise et de l'Ardenne entière. *Linneana Belgica*, IV, 2 : 20-52, 4 fig., 3 tabl.

VAN SCHEPDAEL, J. 1973 : cf. 09 / Be.

14: PHYTOGEOGRAPHIE

ANSEMBOURG (d'), V. 1950 : cf. 18 / Be.

BOUILLENNE, R., DARIMONT, F., DEUSE, P., DUVIGNEAUD, P., GALOUX, A., HAUMAN, L., MONOYER, A. & REICHLING, L. 1957. Phytogéographie. Cartes 19 A et 19 B. Atlas de Belgique. Bruxelles, Inst. Géogr. Milit., publié par le Comité National de Géographie, Académie Royale de Belgique.

CHOUL, M. 1972 et ss. : voir à HEIM de BALSAC, H.

COUTEAUX, M. 1953, 1954 (a), 1969 (b) : cf. 28 / Be. ; 1967 (b) : cf. 17 / Be.

CRÉPIN, Fr. 1866 (2) : cf. 08 / Be. ; 1873 : idem.

Source : MNHN, Paris

DARIMONT, Fr. 1957 : voir à BOUILLENNE, R. & alii.

DE LANGHE, J.E. & alii 1967 : cf. 08 / Fr.

DELVOSALLE, L. (Dr) 1961. A propos de certaines cartes de dispersion. *Bull. Soc. Roy. Bot. Belg.*, 93 : 137-150.

DEUSE, P. 1957 : voir à BOUILLENNE, R. & alii.

DE WILDEMAN, E. & DURAND, Th. 1898 {+ 1907} - 1899. Prodrome de la Flore belge. Bruxelles, A. Castaigne ; 3 vol. : 64 + 543 ; 530 ; 1112 pp.

DURAND, Th. 1898-1899 : voir à DE WILDEMAN, E.

DUVIGNEAUD, P. 1957 : voir à BOUILLENNE, R. & alii.

GALOUX, A. 1957 : voir à BOUILLENNE, R. & alii.

HAUMAN, L. 1957 : voir à BOUILLENNE, R. & alii.

HEIM de BALSAC, H. & CHOUL, M. 1972 ss. : cf. 14 / Fr.

LAWALRÉE, A. 1956. Plantes médio - mosano - rhénanes. *Biologisch Jaarboeck, Dodonaea*, 23 : 228-253.

LEBRUN, J. & alii 1949 : cf. 18 / Be.

LEMOINE, E. 1890 (b) : cf. 08 / Be.

MASSART, J. 1910 : cf. 18 / Be.

MONOYER, A. 1957 : voir à BOUILLENNE, R. & alii.

MOSSERAY, R. 1938 : cf. 18 / Be.

OYE (van), P. 1937 : cf. 18 / Be.

OYE (van), P. 1938. Biogeographische Streken van België. Brochurenreeks van de Vlaamse opvoedkundige Vereniging. Antwerpen, De Sikkel ; 71 pp., 34 fig., Pl. I-VIII (cf. pp. 46-56).

OYE (van), P. 1939. Districts de la Belgique d'après le pH. *Bull. Soc. Roy. Bot. Belg.*, 71 : 164-168, 1 carte.

PARENT, G.H. 1971-1972 : cf. 18 / Be. ; 1977 (a) : cf. 14 / Fr.

REICHLING, L. 1957 : voir à BOUILLENNE, R. & alii.

TANGHE, M. 1975. Atlas de Belgique. Commentaire des planches 19 A et 19 B (Phytogéographie I et II). Phytogéographie. Gand, Comité National de Géographie, Commission de l'Atlas National ; 75 pp., 1 tabl., 17 fig. (cf. pp. 55-65, fig. 16-17 pour la Lorraine belge).

TITS, D. 1933. Notre vie physique, In : Encyclopédie belge. Bruxelles, La Renaissance du Livre ; 897 pp. {cf. pp. 571-583}.

TOURNAY, R. 1968. Les territoires géobotaniques de la Belgique. *Bull. Jard. Bot. Nation. Belg.*, 38 : 277-294.

VANDEN BERGHEN, C. 1956. Esquisse de la géographie botanique de la botanique. *Naturalistes belges*, 37 (7-8) : 117-140.

VANDEN BERGHEN, C. 1958 : cf. 18 / Be.

VANDEN BERGHEN, C. s.d. {1965 & 1968}. Fytogeografie en ecologie, In : BOSSIER, M., BRAT, K., CLAEYS, R., DECONINCK, W., MESSELY, R., VAN

Source : MNHN, Paris

COTTHEM, W., VANDEN BERGHEN, C. : Moderne Plantkunde ; 1965 (1) : pp. 413-487, fig. 203-225 ; 1968 (2) : pp. 465-540, tabl. 22, fig. 252-277. Lier, Van In.

VERHULST, A. 1914-1918, 1921, 1923 (a, b), 1925, s.d. (Essai ... manuscrit) : cf. 18 / Be.

VERHULST, A. 1927. Division du district jurassique belge en trois régions botaniques d'après le climat. *Bull. Soc. Nat. Archéol. N. Meuse*, 39 (1) : 1-5.

WITZENBURG (von), J. 1881. Carte botanique de la Belgique indiquant les plantes caractéristiques de chaque zone, dressée d'après le système de distribution de M. Fr. CRÉPIN. Bruxelles, cartogr. aux établ. de L. MOLS - MARCHAL (une carte de 1 m x 1 m 20).

15:CARTOGRAPHIE PAR RESEAU

ANSEMBOURG (d'), V. & alii 1967 : cf. 08 / Be.

BOON, W. 1979. Enkele kritische bemerkingen over de Atlas ven de Belgische en Luxemburgse Flora. *Dumortiera*, 11 : 14-34.

BOON, W. 1981. Enkele kwantitatieve gegevens over de tweede editie van de Atlas van de Belgische en Luxemburgse Flora. *Dumortiera*, 19-20 : 13-21, 4 fig.

BOSMANS, A. 1978. Fytogeografische Studie van *Viscum album* en planten met een gelijkaardige verspreiding in België. Katholieke Universiteit Leuven, Fac. Wetenschappen, Labor. beschrijvende Plantkunde ; doc. stencilé, 88 pp., carte + Bijlage (= annexes) : 73 pp., cartes.

BRUYNSEELS, G. 1981. Nouvelles annotations à l'Atlas de la Flore belge et luxembourgeoise (édit. 2). *Dumortiera*, 18 : 11-16.

BRUYNSEELS, G. & SAINTENOY - SIMON, J. 1982. Additions à l'Atlas de la flore belge et luxembourgeoise. *Dumortiera*, 24 : 6-10.

DE LANGHE, J.E. 1974, 1978, 1979 : voir à D'HOSE, R. ; voir aussi à van ROMPAEY & DELVOSALLE.

DELVOSALLE, L. 1955. Où en sont les cartes floristiques I.F.B. fin 1953 ? *Bull. Soc. Roy. Bot. Belg.*, 87 : 121-140, 10 cartes.

DELVOSALLE, L. 1976. Compléments à l'Atlas de la Flore belge et luxembourgeoise. *Dumortiera*, 4 : 18-24.

DELVOSALLE, L. 1978 (a). Compléments à l' "Atlas de la flore belge et luxembourgeoise". *Documents floristiques*, 1 (2) ; avril 1978 : 57-70.

DELVOSALLE, L. 1978 (b). Compléments à l'Atlas I.F.B. 1972 de la belgique et du Luxembourg (suite). *Docum. Florist.*, 1 (3) : 71-111.

Source : MNHN, Paris

DELVOSALLE, L. 1972, 1978, 1979 : voir à ROMPAEY (van), E.

D'HOSE, R. & DE LANGHE, J.E. 1974, 1978, 1979, 1981 : cf. 08 / Be.

D'HOSE, R. : voir aussi à ROMPAEY (van), E. & DELVOSALLE, L.

DUVIGNEAUD, J. 1977 : cf. 09 / Be.

DUVIGNEAUD, J. 1980. A propos de la publication de la deuxième édition de l'Atlas de la Flore belge et luxembourgeoise. *Natura Mosana*, 33 (3) : 137-142.

FABRI, R. & SAINTENOY-SIMON, J. 1984. Compléments à l'atlas de la flore belge et luxembourgeoise (édit. 2). *Dumortiera*, 28 : 15-36.

FRANSEN, K. 1982 : voir à STIEPERAERE, H.

GEERNINCK, D. 1977. Annotations à l'Atlas de la flore belge et luxembourgeoise. *Dumortiera*, 7-8 : 29-30.

LAMBINON, J. 1979. Quelques remarques à propos de la publication des commentaires à l'atlas de la flore belge et luxembourgeoise. *Natura Mosana*, 32 (2) : 73-85.

LAWALRÉE, A. : voir à ROMPAEY (van) & DELVOSALLE.

NOIRFALISE, A. & DETHIOUX, M. 1970 : cf. 18 / Be.

PARENT, G.H. 1973 : cf. 08 / Be ; 1975 : cf. 14 / Fr. ; 1980 : cf. 08 / Be.

PARENT, G.H. & THOEN, D. 1982 : cf. 08 / Be.

REICHLING, L. : voir à ROMPAEY (van), E. & DELVOSALLE, L.

ROMPAEY (van), E. & DELVOSALLE, L. & collabor. 1972. Atlas de la flore belge et luxembourgeoise. Ptéridophytes et Spermatophytes. Institut Floristique belge. Bruxelles, Jardin Botanique National ; {XII} pp. + 1530 cartes + {XVI} pp.

ROMPAEY (van), E. & DELVOSALLE, L. (collab. J.E. DE LANGHE, A. LAWALREE, L. REICHLING & L. VANHECKE) 1978. Atlas de la Flore belge et luxembourgeoise. Ptéridophytes et Spermatophytes. Commentaires. Jardin Botanique National de Belgique, Meise ; 116 pp., 19 fig.

ROMPAEY (van), E. & DELVOSALLE, L. 1979. Atlas de la flore belge et luxembourgeoise. Ptéridophytes et Spermatophytes. Deuxième édition revue par L. DELVOSALLE, avec la collaboration de J.E. DE LANGHE, R. D'HOSE, A. LAWALRÉE, L. REICHLING, R. SCHUMACKER, L. VANHECKE, H. VANNEROM et les membres de l'Institut Floristique belgo-luxembourgeois. Meise, Jardin Bot. Nation. de Belgique ; {18} pp. + 1542 cartes + index de 16 pp.

SAINTENOY - SIMON, J. 1982 : voir à BRUYNSEELS, G. ; 1984 : voir à FABRI, R.

SCHUMACKER, R. : voir à ROMPAEY (van), E & DELVOSALLE, L.

STIEPERAERE, H. & FRANSEN, K. 1982. Standaartlijst van de Belgische vaatplanten, met aanduiding van hun zeldzaamheid en socio-oecologische groep. *Dumortiera*, 22 : 1-41, 1 fig.

Source : MNHN, Paris

TANGHE, M. 1972. L'aire régionale des indicatrices phytogéographiques comme base de la délimitation des associations forestières régionales du Sud-Est de la Belgique. (Contribution n° 16. Recherches sur l'Ecosystème forêt. Série E : Forêts de Haute Belgique). *Bull. Inst. Roy. Sci. Nat. Belg.*, 48 (8) : 25 pp., 5 fig.

THOEN, D. 1978. Compléments à l'Atlas de la Flore belge et luxembourgeoise. Note n° 1. *Dumortiera*, 10 : 22-23.

THOEN, D. 1981 & 1982 : cf. 08 / Be.

THOEN, D. 1982 : voir à PARENT, G.H.

TYTECA, D. 1979. Additions à l' "Atlas de la Flore belge et luxembourgeoise". *Dumortiera*, 11 : 1-3.

VANEK, Fr. 1977 : cf. 08 / Be.

VANHECKE, L. 1975. Naar een nieuwe kartering van de Belgische en Luxemburgse Flora. *Dumortiera*, 1 : 8-19, 3 fig.

VANHECKE, L. : voir à ROMPAEY (van), E & DELVOSALLE, L.

VANNEROM, H. : voir à ROMPAEY (van), E. & DELVOSALLE L.

van ROMPAEY : est rangé à ROMPAEY (van), E.

17 : PALYNOLOGIE ET VEGETATION DU QUATERNAIRE

CAPRON, P. 1969 (a, b) : voir à GILOT, E.

COÛTEAUX, M. 1962 (b). Recherches écologiques et palynologiques sur les forêts de Gaume. Note 2 : Etude palynologique de la tourbière du Buchelbusch à Bonnert et de la tourbière du Heideknapp à Tontelange. *Bull. Soc. Roy. Bot. Belg.*, 94 : 261-278.

COÛTEAUX, M. 1963. Un problème de chronologie archéologique. Le "Altschlass" de Bonnert. *Ardenne & Famenne*, 23 : 98-103, 7 fig.

COÛTEAUX, M. 1967 (a). Etude palynologique de tourbières exiguës et de sols sableux dans une optique phytosociologique. Pflanzensoziologie und Palynologie. Junk, Den Haag (Bericht über das Internationale Symposium in Stolzenau - Weser 1962 : 193-200).

COÛTEAUX, M. 1967 (b). Evolution du paysage végétal du Bas-Luxembourg depuis le Pleni - Würm. Univ. Cathol. Louvain, Fac. Sci., dissertation présentée en vue de l'obtention du grade de Docteur en Sciences ; 2 vol., 434 pp. {Un résumé a été publié dans : *Pollen & Spores*, IX (3), 1968}.

COÛTEAUX, M. 1969 (a). Recherches palynologiques en Gaume, au Pays d'Arlon, en Ardenne méridionale (Luxembourg belge) et au Gutland (Grand-Duché de Luxembourg). *Acta Geogr. Lovan.*, 8 ; 193 pp., 19 tabl., 52 fig., 50 diagr. palyn. h.t. + 1 fe. errata.

Source : MNHN, Paris

COÛTEAUX, M. 1969 (b). Formation et chronologie palynologique des tufs calcaires du Luxembourg belgo - grand-ducal. *Bull. Assoc. Fr. Etu. Quaternaire*, 6 (1969) : 179-206, 14 fig.

COÛTEAUX, M. 1969 : voir à GILOT, E. & alii 1969 (a, b).

GEURTS, M.-A. 1976. Genèse et stratigraphie des travertins de fond de vallée en Belgique. *Acta Geograph. Lovaniensia*, 16 ; in-4° ; 66 pp., 4 pl., 13 pp. diagr.

GILOT, E., MUNAUT, A.V., COÛTEAUX, M., HEIM, J., CAPRON, P. & MULLENDERS, W. 1969 (a). Evolution de la végétation et datations 14 C en Belgique. Louvain - Gent, Centre belge d'histoire rurale, public. n° 15 ; 29 pp.

GILOT, E., MUNAUT, A.V., COÛTEAUX, M., HEIM, J., CAPRON, P. & MULLENDERS, W. 1969 (b). Datations 14 C et palynologie en Belgique et dans les régions voisines. *Bull. Soc. belge Géol., Paléont. & Hydrol.*, 78 : 21-29.

HEIM, J. 1970. Les relations entre les spectres polliniques récents et la végétation actuelle en Europe occidentale. Univ. de Louvain, Labor. de Palynol. & de Phytosociol. ; 1 vol. : 181 pp. + 43 tabl.

HEIM, J. : voir à GILOT, E. & alii 1969 (a, b).

HEIM - THOMAS, D. 1969. Etude palynologique du marais de Vance (Belgique). *Acta Geographica Lovaniensia*, 7 : 113-139.

HULSHOF, A.K., JUNGERIUS, P.D. & RIEZEBOS, P.A. 1968. A late - glacial volcanic ash deposit in Southeastern Belgium. *Geologie en Mijnbouw*, 47 (1968) : 106-111, 2 fig.

JUNGERIUS, P.D. 1968 : voir à HULSHOF, A.K. & alii 1968.

MULLENDERS, W. : voir à GILOT, E. & alii 1969 (a, b).

MUNAUT, A.V. : voir à GILOT, E. & alii 1969 (a, b).

NOËL, R. 1977. Quatre siècles de vie rurale entre la Semois et la Chiers (1050-1470). Livre I. Connaissance des Hommes et des choses. Louvain, Univ. de Louvain, Rec. Trav. Hist. & Philol., 6e sér., 11 ; XVII + 357 pp., 25 fig.

OYE (van), E.L. 1938. Twee veenprofielen uit Zuid-Luxemburg (België). *Biol. Jaarb., Dodonaea*, 5 : 425-434.

RIEZEBOS, P.A. 1968 : voir à HULSHOF & alii.

SAUVAGE, J. 1952 (a). Sur l'existence de deux domaines paléosylvatiques postglaciaires dans les Ardennes et le Luxembourg belge. *C.R. Acad. Sci. Paris*, 234 : 646-647.

SAUVAGE, J. 1954 : cf. 17 / Fr.

SLOTBOOM, R.T. 1963. Comparative geomorphological and palynological investigation of the Pingos (Viviers) in the Hautes Fagnes (Belgium) and the mardellen in the Gutland (Luxemburg). Amsterdam, Thèse, Univ. Amsterdam ; 411 pp., 29 fig., 10 pl. h.t. dépl.

Source : MNHN, Paris

THOMAS, D. : voir à HEIM - THOMAS.

WOILLARD, G. 1971. Recherches phytosociologiques et palynologiques dans le vallon du Landbrouch (Lorraine belge). *Bull. Jard. Bot. Nation. Belg.*, 41 (2) : 293-352, 9 fig. (h.t.)

WOILLARD, G. 1974 (a). Recherches sur le Pleistocène dans l'Est de la Belgique et dans les Vosges lorraines. Univ. Cathol. Louvain, Thèse ; 216 pp., 44 fig., 8 tabl.

WOILLARD, G. 1974 (b). Exposé des recherches palynologiques sur le Pleistocène dans l'Est de la Belgique et dans les Vosges lorraines (exposé présenté le 28.XI.1974 à Louvain-la-Neuve, à l'occasion de la séance doctorale). Trav. Labor. Palynol. & Phytosociol., Univ. Louvain ; docum. stencilé ; 19 pp., 15 pl. de cartes et diagrammes.

WOILLARD, G. 1985. Recherches palynologiques sur le Pleistocène dans l'Est de la Belgique et dans les Vosges lorraines. *Acta Geograph. Lovaniensia*, 14 : 1-117, 40 diagr.

18: LA VEGETATION

Anonyme 1901. Monographie agricole de la région jurassique. Bruxelles, Ministère de l'Agriculture ; VI + 77 pp.

Anonyme 1914 : voir à MASSART, J.

Anonyme 1979. Les marais de la haute Semois. Bruxelles, Inter-Environnement Wallonie, 13e rapport "ISIWAL" ; 168 pp., cartes.

Auteurs divers 1985 (a). Carte d'Evaluation biologique. Texte explicatif de la feuille 68 (Texte : G. SCHMIDT, P. KOENIG, B. OVERAL, G. MAJERUS, sous la direction de A. SCHMITZ, M. RADOUX ; Levé de terrain : C. HUBERT, J. MOÏS, B. OVERAL). Arlon, Fondation Universitaire luxembourgeoise. Bruxelles, Ministère de la Santé publique et de la Famille, Institut d'Hygiène et d'Epidémiologie ; in-8° ; 68 pp., ill., photos, 3 cartes.

Auteurs divers 1985 (c). Carte d'évaluation biologique de la Belgique. Feuille 68 (cartes 68/1 à 68/8 + 69/5 au 1/25.000 + encart de 4 feuilles in-folio). Levé de terrain : C. HUBERT, J. MOÏS, B. OVERAL.

ANSEMBOURG (d'), V. 1948. Près de Vance, il y a marais et fanges. *Natura Mosana*, 1 (3) : 53-56.

ANSEMBOURG (d'), V. 1950. Aperçu de la végétation du Jurassique belge. *Bull. Soc. Roy. Bot. Belg.*, 82 (2) : 211-220.

ANSEMBOURG (d'), V. s.d. : cf. 09 / Be.

ANSEMBOURG (d'), V. & PIERROT, E. 1950 : cf. 10 / Be.

Source : MNHN, Paris

BIVORT, J.B. 1847. Dissertation raisonnée sur les meilleurs moyens de fertiliser les Landes de la Campine et des Ardennes sous le triple point de vue de la création de forêts, de prairies et de terres arables. *Mém. Couronnés & Mém. Sav. Etrang., Acad. Roy. Belg.*, XXI (1846) ; 60 pp.

BONJEAN, R. 1845. Essai sur la question de (sic !) défrichement des Landes et Bruyères et sur diverses améliorations. Liège, Typographie de F. Oudard ; 121 pp.

COÛTEAUX, M. 1953. Contribution à l'étude de la végétation et de la flore du district lorrain. I. Aperçu sur la région située au nord d'Arlon. *Bull. Soc. Roy. Bot. Belg.*, 85 (2) : 305-330.

COÛTEAUX, M. 1954 (a). Contribution à l'étude de la végétation et de la flore du district lorrain. Note II. Aspect varié du paysage botanique. *Bull. Soc. Roy. Bot. Belg.*, 86 (2) : 255-264.

COÛTEAUX, M. 1954 (b). Note sur des formations nouvelles de tuf calcaire dans le district lorrain. *Naturalistes belges*, 35 (6) : 117-119.

COÛTEAUX, M. 1955. Contribution à l'étude de la flore et de la végétation du district lorrain. Note IV. La végétation commensale des cultures. *Bull. Soc. Roy. Bot. Belg.*, 87 (2) : 241-257.

COÛTEAUX, M. 1956. Contribution à l'étude de la végétation et de la flore du district lorrain. Note V. A propos de l'écologie de quelques espèces. *Bull. Soc. Roy. Bot. Belg.*, 88 : 47.

COÛTEAUX, M. 1962 (a). Recherches écologiques et palynologiques sur les forêts de Gaume. Note I. Les groupements forestiers actuels des environs de Tontelange. *Bull. Soc. Roy. Bot. Belg.*, 94 : 177-260.

COÛTEAUX, M. 1963. Présentation de la carte forestière d'Etalle. *Bull. Soc. Roy. Bot. Belg.*, 96 (2) : 458.

COÛTEAUX, M. 1964. Excursion de phytosociologie forestière en Gaume, le 20 juillet 1963. *Natura Mosana*, 17 (1-2) : 19-24.

COÛTEAUX, M. 1967 (b), 1969 (a) : cf. 17 / Be.

COÛTEAUX, M. 1969 (b). Recherches écologiques sur les forêts de Gaume. I. Etude des régions d'Etalle, de Châtillon et de Villers-devant-Orval et essai de classification des forêts installées sur substrat triaso-liasique. *Bull. Jard. Bot. Nation. Belg.*, 39 (3) : 227-311 et 39 (4) : 313-343.

COÛTEAUX, M. 1955 : voir à VANDEN BERGHEN, C.

CRÉPIN, Fr. 1863 : cf. 08 / Fr. ; 1864 : cf. 18 / Fr.

DE NAYER - DE SMET, S. 1970 : voir à DUVIGNEAUD, P.

DE SLOOVER, J. & GOOSSENS, M. 1984. Les associations du *Cratoneurion* d'un travertin de Lorraine belge. *Bull. Soc. Roy. Bot. Belg.*, 117 (1) : 37-50, 3 tabl. 1 fig.

Source : MNHN, Paris

DETHIER, J. 1977. Tactique et Environnement (photo : R. Levèvre). *Vox*, Hebdomad. militaire, 4 (40), 10.XI.1977 : 4-7, 12 photos.

DETHIOUX, M. 1965. Note sur les prairies du Sud de la Lorraine belge. *Agricultura*, 13 (1) : 183-203.

DETHIOUX, M. 1967. Les types de végétation de la Lorraine belge. *Pays Gaumais*, 27-28 (1966-1967) : 103-136.

DETHIOUX, M. 1968. Texte explicatif de la planchette de Ruette (225 E). Carte de la Végétation de Belgique. Bruxelles, I.R.S.I.A.

DETHIOUX, M. 1969. Texte explicatif de la planchette de Tintigny (218 W). Carte de la végétation de Belgique ; 1 carte au 1 / 20.000 + un livret de 44 pp. . Bruxelles, I.R.S.I.A.

DETHIOUX, M. 1983. Les reliques du *Phragmition* en Belgique. *Colloques Phytosociolog.*, X. Les végétations aquatiques - amphibies, Lille 1981 : 351-368, 1 carte, 4 tabl.

DETHIOUX, M. & THILL, A. 1984. Les associations forestières des Réserves naturelles {d' "Ardenne et Gaume"} (pp. 133-141, 1 carte, 2 schémas, 1 ill.), In : Le Grand Livre d' "Ardenne et Gaume". La Nature et l'Homme. Gembloux, Duculot ; in-4° ; 263 pp., ill.

DETHIOUX, M. & VANDEN BERGHEN, C. 1966. Texte explicatif de la planchette de Virton (222 E). carte de la végétation de Belgique. Bruxelles, I.R.S.I.A.

DETHIOUX, M. 1970, 1982 : voir à NOIRFALISE, A.

DE ZUTTERE, Ph. 1983. Aperçu bryosociologique des tufs calcaires actifs de moyenne et de haute Belgique. *Colloques phytosociologiques*, X. Les végétations aquatiques et amphibies, Lille 1981 : 279-293, 2 cartes, 1 fig.

DE ZUTTERE, Ph. & SCHUMACKER, R. 1984. Les fourrés à saules (*Salix aurita* L. et *S. x multinervis* Döll) dans les vallées inondables de l'Ardenne belge et des régions limitrophes. *Colloques Phytosociol.*, IX. La végétation des forêts alluviales, Strasbourg 1980 : 299-304, 1 tabl. h.t.

DUMÉ, G. 1978. Application de l'analyse factorielle des correspondances à une synthèse phytosociologique provisoire de forêts à chêne et à charme du Bassin parisien sensu lato. *Docum. Phytos.*, nouv. sér. II : 127-156, 1 tabl. h.t.

DUVIGNEAUD, P. 1944 (a) : cf. 05 / Be.

DUVIGNEAUD, P. 1944 (b). Aperçu phytogéographique et phytosociologique des tourbières de l'Ardenne luxembourgeoise. *Bull. Soc. Roy. Bot. Belg.*, 76 : 11-16.

Source : MNHN, Paris

DUVIGNEAUD, P. 1948. Contribution à l'étude des tourbières de la Lorraine. La tourbière eutrophe à *Carex lasiocarpa* (*Caricetum diandro - lasiocarpae*) dans les marais de la haute Semois, entre Sampont et Vance. *Lejeunia*, 12 : 5-28.

DUVIGNEAUD, P. 1949. Classification phytosociologique des tourbières d'europe. *Bull. Soc. Roy. Bot. Belg.*, 81 (2) : 59-129.

DUVIGNEAUD, P. 1961. Application de la méthode des groupes écologiques à la cartographie au 1 / 50.000 des forêts de la Lorraine belge.(Utilisation d'une méthode chromatographique). *In* : Méthodes de la Cartographie de la Végétation. Toulouse, 16-21.V.1960 ; coll. intern. C.N.R.S., 97 : 83-86.

DUVIGNEAUD, P. & DENAYER - DE SMET, S. 1970. Phytogéographie des groupes écosociologiques forestiers de Haute Belgique. *Oecol. Plant.*, 5 : 1-32.

DUVIGNEAUD, P. 1951 : voir à SYMOENS, J.J. ; 1968 : voir à GALOUX, A.

EVEN, Ch. 1941 : voir à STERNON, F.

GALOUX, A. 1951. La Gaume. *Bull. Soc. Roy. Forest. Belg.*, 58 (3) : 90-107.

GALOUX, A. & DUVIGNEAUD, P. 1968. Cartographie forestière appliquée à l'organisation du territoire dans le bas Luxembourg belge. U.N.E.S.C.O., Recherches sur les ressources naturelles. VI. Exploration aérienne et études intégrées (pp. 447-450).

GOFFART, J. 1941 : voir à STERNON, F.

GOOSSENS, M. : voir à DE SLOOVER, J. 1984.

GUIOT, A. 1969 : cf. 13 / Be.

HEINEMANN, P. 1949 : voir à LEBRUN, J. & alii.

HENRY, J.A. 1854. Nos bruyères et nos fonctionnaires s'en vont en guerre. Arlon, Impr. - Lithogr. J. Bourger ; IV + 107 pp.

HERBAUTS, J. 1980. Disponibilité azotée et lessivage de l'azote dans un mull et un moder forestiers. *Ann. Sci. Forest.*, 37 : 189-199.

HERBAUTS, J. 1983. Evaluation de la disponibilité azotée potentielle et actuelle dans les horizons humifères de diverses associations forestières du Sud-Est de la Belgique. *Bull. Soc. Roy. Bot. Belg.*, 116 (1) : 107-117, 3 tabl.

HERBAUTS, J. 1977 : voir à VAN SEVEREN, J.P.

HUBERT, B. 1937 : voir à OYE (van), P.

HUBERT, Ch. : voir à Anonyme 1979 , Auteurs divers 1985 (a, b).

HUBERT, Ch. 1983. Aperçu de la végétation de la réserve de Tintigny. *Parcs Nation.*, XXXVIII (2) : 70-76, 1 carte, 4 photos.

KOENIG, P. : voir à Auteurs divers 1985 (a, b).

LANIER, J. & MELARD, A. 1864. Reboisement des bruyères de l'Ardenne dans la province belge de Luxembourg. *Rev. Eaux & Forêts*, 3 (1864) : 75-90.

Source : MNHN, Paris

LEBRUN, J., NOIRFALISE, A., HEINEMANN, P. & VANDEN BERGHEN, C. 1949. Les associations végétales de Belgique. *Bull. Soc. Roy. Bot. Belg.*, 82 : 105-207 (et Centre Cartogr. Phytosociol. Gembloux, commun. n° 8).

LE DOCTE, H. 1849. Exposé général de l'agriculture luxembourgeoise, ou dissertation raisonnée sur les meilleurs moyens de fertiliser les landes des Ardennes, sous le point de vue de la création de forêts, d'enclos, de rideaux d'arbres, de prairies et de terres arables, ainsi que sous le rapport de l'irrigation. *Mém. Couronnés et autres Mém. Acad. Roy. Belg.*, III, 1849 : 179 pp.

LEMOINE, E. 1890 (b). Florule des terrains secondaires de l'arrondissement d'Arlon. Manuscrit (existe au Jardin Botanique National à Meise).

MAJERUS, G. : voir à Auteurs divers 1985 (a, b).

MASSART, J. 1910. Esquisse de la géographie botanique de la Belgique. Bruxelles, H. Lamertin édit. ; Univ. Bruxelles, Rec. Inst. Bot. Léo Errera, 7 bis ; 1 vol. texte : XI + 332 pp., 101 fig. ; 1 vol. d'annexes : 216 + 246 photos, 9 cartes, III diagr., XIII pp.

MASSART, J. 1912. Pour la protection de la nature en Belgique (pp. 296-307). Bruxelles, H. Lamertin ; VI + 308 pp., 1 carte h.t.

MASSART, J. 1914 (publié anonymement). Cartes, coupes et tableaux relatifs aux excursions dans le Crétacé et le Jurassique en 1914. Excursions scientifiques organisées par l'Extension de l'Université Libre de Bruxelles. Bruxelles, Impr. A. Maeck - Jaminon ; 20 pp.

MATAGNE, J. 1966. Aperçu des aspects naturels de la Gaume. Résumé de la conférence présentée le 24.6.1966 à la Société royale Les Naturalistes de Mons et du Borinage. *Bull. Soc. Nat. Mons Borinage*, XLVIII, oct.-déc. 1965 : 45.

MATAGNE, G. 1969. Aperçu des aspects naturels de la Gaume. *Bull. Soc. Nat. Luxemb.*, 70 (= 59), 1965 : 192-196.

MELARD, A. 1864 : voir à LANIER, J.

MOÏS, J. : voir à Auteurs divers 1985 (a, b).

MOSSERAY, R. 1938. Principaux groupements végétaux observés dans le district jurassique belge au cours de l'herborisation organisée par la Société royale de Botanique de Belgique en 1937. *Bull. Soc. Roy. Bot. Belg.*, 70 : 148-161.

MULLENDERS, W. 1970 : cf. 18 / Fr.

NOËL, J. 1979. Quelques activités dans les réserves de la Haute Semois. *Réserves naturelles*, feuille de contact trimestr. des Rés. Nat. & Ornith. belg., 1979, n° 3 bis : 70-72, 2 fig.

Source : MNHN, Paris

NOËL, J. 1980. Gestion des marais de la Haute Semois. *Réserves naturelles*, fe de contact trimestr. Rés. Nat. & Ornith. Belg., 27, nº 4 bis, 80-82, 4 photos.

NOIRFALISE, A. 1978 : cf. 18 / Lux.

NOIRFALISE, A. 1984 (a). Forêts et stations forestières en Belgique. Gembloux, Duculot, Presses Agronomiques de Gembloux ; in-8º ; 235 pp., cartes, ill. texte, pl. coul. h.t.

NOIRFALISE, A. 1984 (b). Parcours pastoraux et prairiaux en Wallonie (pp. 23-30, ill.), *In* : Le Grand Livre d' "Ardenne et Gaume". La Nature et l'Homme. Gembloux, Duculot ; in-4º ; 263 pp., ill.

NOIRFALISE, A. & DETHIOUX, M. 1970. Répertoire écologique des espèces forestières de Belgique. Notes Techn. Centre Ecol. Forest., 10 : 1-28.

NOIRFALISE, A. & DETHIOUX, A. 1985. Les pelouses calcaires de la Belgique et leur protection (pp. 201-218, 2 fig., 1 tabl.). *Colloques Phytosociol.*, XI. La végétation des pelouses calcaires, Strasbourg 1982 ; Vaduz, J. Cramer, {17} + 647 pp., tabl.

NOIRFALISE, A., STIEPERAERE, H. & VANHECKE, L. 1980 (2). {Environnement}. Carte d'Evaluation biologique de la Belgique. Liste des Unités Cartographiques, 2e édition revue et corrigée, avril 1980. Ministère de la Santé Publique et de l'Environnement ; in-4º ; VI + 60 pp.

NOIRFALISE, A. & VANESSE, R. 1977. La hêtraie naturelle à Luzule blanche en Belgique (*Luzulo - Fagetum*). Centre Ecol. Forest. & Rurale, I.R.S.I.A., nouv. sér., communic. 13 ; 29 pp., 1 carte, 6 tabl.

NOIRFALISE, A. 1949 : voir à LEBRUN, J. & alii.

OVERAL, B. 1977 (a). Les zones humides. Considérations sur la Gestion écologique et l'Aménagement du territoire. *Parcs Nation.*, 31 (4), 1976 : 225-233, 2 photos, 2 fig.

OVERAL, B. 1977 (b). La végétation du marais de Heinsch (Lorraine belge). *Dumortiera*, 7-8 (15.IX.1977) : 31-37, 2 fig.

OVERAL, B. s.d. {1978}. Les militaires : des écologistes ! s.l. ni édit., 6 pp., 1 carte.

OVERAL, B. 1980. La synécologie et la dynamique des végétations dans les biotopes humides en vue d'une gestion écologique du paysage. Arlon, Fondat. Univ. Luxemb. ; 3 vol. : 470 pp. + pp. intercalaires relevés + {11} pp.

OVERAL, B. : voir à Auteurs divers 1985 (a, b).

OYE (van), P. 1937. Biologie et écologie des formations calcaires du Jurassique belge appelés crons. *Biolog. Jaarb., Dodonaea*, 4 : 236-265.

OYE (van), P. & HUBERT, B. 1937. Recherches sur les "crons" du Jurassique belge. Données générales. *Biolog. Jaarb., Dodonaea*, 4 : 231-235.

Source : MNHN, Paris

PARENT, G.H. 1969 : cf. 18 / Fr.

PARENT, G.H. 1971-1973. Les sites "Jean Massart" du Bas Luxembourg. Contribution à la connaissance de l'évolution récente, spontanée et provoquée, de quelques sites d'intérêt scientifique. *Parcs Nationaux*, 26 (4) : 156-183, 8 fig. (1971) ; 27 (1) : 16-40, 10 fig. (1972) ; 28 (4) : 187-245, 25 fig., 1 carte polychr. h.t. . Republié en tiré à part : Monographie n° 10 d' "Ardenne et Gaume" ; 111 pp., 4 fig., 4 cartes, 34 photos, 1 carte polychr. h.t. (1974.

PARENT, G.H. 1980 : cf. 18 / Fr.

PARENT, G.H. 1984. Aspects écologiques et phytosociologiques des Réserves d' "Ardenne et Gaume" (pp. 75-90, ill.), *In* : Le Grand Livre d' "Ardenne et Gaume". La Nature et l'Homme ; in-4° ; 263 pp., ill.

PARENT, G.H. & THOEN, D. 1982 : cf. 08 / Be.

PARENT, G.H. & THOEN, D. 1986 (a). Les pelouses à gentianes sur marne de Lorraine belge, d'après un manuscrit inédit de V. d'ANSEMBOURG. I. Données chorologiques et floristiques. *Parcs Nationaux*, 41 (3) : 117-134, 4 fig.

PARENT, G.H. & THOEN, D. 1986 (b). Les pel uses à gentianes sur marne de Lorraine belge, d'après un manuscrit inédit de V. d'ANSEMBOURG. II. Données phytosociologiques. *Parcs Nationaux*, 41 (4) , sous presse.

RADOUX, M. 1977 (a). Zone humides et Recherche fondementale en Ecologie végétale. *Parcs Nationaux*, 31 (4), 1976 : 217-224, 5 fig.

RADOUX, M. 1977 (b). Contribution à l'étude de la productivité, de la structure et du fonctionnement de roselières des districts mosan et lorrain. Arlon, Fondat. Univ. Luxemb., Thèse ; 474 pp., 24 pl., photos, 71 tabl.

RADOUX, M. 1980 (a). Epuration des eaux par voie naturelle : la station expérimentale de Viville. Discours prononcé à l'occasion de la rentrée solennelle de l'année académique 1980-1981. Arlon, Fondation Universitaire luxembourgeoise ; 32 pp., 6 fig., 5 photos.

RADOUX, M. 1980 (b). Approche écologique et expérimentale des potentialités épuratrices du roseau commun, *Phragmites communis* (Cav.) Trin. ex Steud. Tribune du Cebedeau, 439-440 (33) : 329-339, 4 photos, 2 fig. {Pour la suite de cet article et la bibliographie s'y rapportant, voir RADOUX, M. & KEMP, D. 1982 (b)}.

RADOUX, M. 1982. Etude comparée des capacités épuratrices d'un lagunage et d'un marais artificiel miniatures recevant la même eau usée en zone rurale (pp. 346-352, fig. 5-6), *In* : Studies on Aquatic Vascular Plants, edited by J.J. SYMOENS, S.S. HOOPER & P. COMPÈRE : Brussels, Roy. Bot. Soc. Belgium, 1982.

Source : MNHN, Paris

RADOUX, M. & KEMP, D. 1981 (a). Epuration progressive d'une eau usée rurale par un marais expérimental miniature constitué de quatre populations végétales disposées en série. Atti del Convegno Internazionale su Fitodepurazione e impiego delle biomasse prodotte ; Parma, 15-16 Maggio 1981. Edit. Pier Francesco Ghetti.

RADOUX, M. & KEMP, D. 1981 (b). Répartition des minéralomasses en N, P, et K accumulées au cours d'une période de végétation dans une population hélophytique expérimentale de *Typha latifolia* L. alimentée exclusivement par des eaux usées diluées de type domestique. Extr. de 4e Journées scientif. & Techn., "Eau, Rech. & Environnement", octobre 1981, Paris ; 5 pp.

RADOUX, M. & KEMP, D. 1982 (a). Evolution des capacités épuratrices d'écosystèmes reconstitués miniatures à macrophytes au cours d'une période de végétation. 35e journée Intern. du Cebedeau : "Traitement des eaux usées de petites collectivités, zones rurales et touristiques", mai 1982, Liège, Cebedoc, 19 pp., ill. .

RADOUX, M. & KEMP, D. 1982 (b). Approche écologique et expérimentale de quelques hélophytes : *Phragmites australis* (Cav.) Trin. ex Steud., *Typha latifolia* L. et *Carex acuta* L. *Tribune Cebedeau*, 465-466 (35) : 325-340, 9 photos, 4 fig.

RADOUX, M. & KEMP, D. 1982 (c). Rôle du temps de séjour sur l'efficacité épuratrice d'un marais reconstitué recevant une eau usée diluée de type domestique en zone rurale. "Mélanges", Xe anniversaire F.U.L., Arlon ; 13 pp., 9 fig.

RAINGO, M. 1847. De la fertilisation des landes dans la Campine et les Ardennes, considérée sous le triple point de vue de la création de forêts, de prairies et de terres arables. *Mém. Couronnés et Mém. Sav. Etrang., Acad. Roy. Sci. Belles-Lettres*, Bruxelles, XXI (1846) ; 68 pp.

ROGISTER, J. 1978 (a). Bijdrage tot de ekologische klassering van bosplantengesellschaften. Station de Recherche des Eaux & Forêts, Groenendael - Hoeilaart, Travaux, sér. A, n° 16.

ROGISTER, J. 1978 (b). De mR . mN - waarde van de kruidlaag en de humus - kwaliteit van bosplantengeselschappen. Stat. Rech. Eaux & Forêts Groenendael - Hoeilaart, sér. A, n° 20.

ROGISTER, J. 1978 (c). Bijdrage tot een nieuwe fyto - eko-pedologische klassering van het *Luzulo - Fagetum* in België. Stat. Rech. Eaux & Forêts, Groenendael - Hoeilaart, Travaux, série A, n° 19.

ROGISTER, J.E. 1980. Ekologische en floristische vergelijking van de belangrijkste bosplantengezelschappen in Belgisch Lorreinen en in het G.H.

Source : MNHN, Paris

Luxemburg. Minist. Agric., Administr. Eaux & Forêts, Stat. Rech. Eaux & Forêts, Groenendael - Hoeilaart, Trav., sér. A 23 ; III + 40 pp., 2 tabl., 1 fig.

RONCART, R. 1941 : voir à STERNON, F.

SCHMIDT, G. : voir à Auteurs divers 1985 (a, b).

SCHUMACKER, R. 1984 : voir à DE ZUTTERE, Ph.

SERUSIAUX, E. 1981. En cours de réalisation : la réserve naturelle des Abattis. *Réserves Nat.*, feuille de contact trim. Rés. Nat. & Ornith. Belg., 1981 (1) : 9-12, 9 fig.

SOUGNEZ, N. 1967. Les forêts de la Lorraine belge. Gembloux, J. Duculot ; 114 pp., 18 photos, 3 fig. + 1 vol. annexe : 12 tabl.

SOUGNEZ, N. 1977. Les associations de la nardaie en Belgique (*Nardetalia* Prsg. 49). Commun. Centre Ecolog. Forest. & Rurale (I.R.S.I.A.), nouv. sér. 15 ; 30 pp., tabl. I-VII h.t.

STERNON, F. (collab. Ch. EVEN, J. GOFFART & R. RONCART) 1941. Esquisse phytosociologique des terrains Bajocien et Toarcien de la région jurassique. *Lejeunia*, 5 (5), nov. 1941 : 77-114, 12 pl. & photos.

STIEPERAERE, H. 1980 : voir à NOIRFALISE, A.

SYMOENS, J.J., DUVIGNEAUD, P. & VANDEN BERGHEN, C. 1951. Aperçu sur la végétation des tufs calcaires de la Belgique. *Bull. Soc. Roy. Bot. Belg.*, 83 : 329-352, 5 fig.

TANGHE, M. 1964. Contribution à l'étude de la végétation forestière de la Haute Belgique. Note 2. Utilisation d'un transect topographique des environs de Muno, pour la délimitation des groupes écologiques forestiers de la Gaume et de l'Ardenne. *Bull. Soc. Roy. Bot. Belg.*, 98 : 5-22.

TANGHE, M. 1967. Les groupes écologiques forestiers de la Gaume. *Lejeunia*, nouv. sér., 43 : 64 pp.

THILL, A. 1984 : voir à DETHIOUX, M.

THOEN, D. 1982. La flore et la végétation des mardelles et d'une pelouse sur marne keupérienne à Thiaumont (Attert). *Parcs Nation.*, 37 (1) : 31-40, 3 fig., 4 photos.

THOEN, D. 1986 (a, b) : voir à PARENT, G.H.

TRIEU de TERDONCK, Ch. 1847. Dissertation sur les meilleurs moyens de fertiliser les landes de la Campine et des Ardennes, sous le triple point de vue de la création de forêts, de prairies et de terres arables. *Mém. Couronés & Mém. Sav. Etrang. Acad. Roy. Sci., Belles-Lettres & Bx-Arts Belg.*, XXI (1846) : 33 pp.

VANDEN BERGHEN, C. 1951 (a). Les prairies à *Molinia* de Belgique. *Bull. Soc. Roy. Bot. Belg.*, 83 (3) : 373-403, 3 fig., 2 pl. ; Centre Cartogr. Phytosociol. & Centre Rech. Ecol. & Phytosoc. Gembloux commun. n° 15.

Source : MNHN, Paris

VANDEN BERGHEN, C. 1951 (b). Landes tourbeuses et tourbières bombées à sphaignes de Belgique. *Bull. Soc. Roy. Bot. Belg.*, 84 (1) : 157-226, 13 fig. (Centre Cartogr. Phytosociol. & Centre Rech. Ecol. & Phytosociol. Gembloux, commun. n° 17).

VANDEN BERGHEN, C. 1952. Contribution à l'étude des bas-marais de Belgique. *Bull. Jarc. Bot. Nation.*, 22 : 1-64 (Centre Cartogr. Phytosociol. & Centre Rech. Ecol. & Phytosociol. Gembloux, communic. n° 16).

VANDEN BERGHEN, C. 1957. Etude sur les forêts situées au nord de Virton (Belgique méridionale). *Bull. Soc. Roy. Bot. Belg.*, 89 : 35-80, 8 fig.

VANDEN BERGHEN, C. 1958. Les principaux paysages botaniques de la Gaume. *Naturalistes belges*, 39 (3) : 89-99.

VANDEN BERGHEN, C. & COÛTEAUX, M. 1955. Contribution à l'étude de la végétation et de la flore du district lorrain. III. Note sur la végétation forestière du district lorrain. *Bull. Soc. Roy. Bot. Belg.*, 87 (2) : 231-240.

VANDEN BERGHEN, C. 1949 : voir à LEBRUN, J. & alii ; 1951 : voir à SYMOENS, J.J. ; 1966 : voir à DETHIOUX, M.

VANESSE, R. 1977 : voir à NOIRFALISE, A.

VANHECKE, L. 1980 : voir à NOIRFALISE, A.

VANSEVEREN, J.P. & HERBAUTS, J. 1977. Index foliaire, paramètres foliaires et caractéristiques édaphiques stationnelles dans quelques peuplements forestiers de Lorraine belge. *Ann. Sci. Forest.*, 34 (1977) : 215-229, 2 tabl., 2 fig.

VERHULST, A. 1910, 1919 : cf. 07 : Be ; 1911 (a, b) : cf. 09 / Be.

VERHULST, A. 1911 (c). De l'influence du $CaCO_3$ sur la composition du tapis végétal. *Bull. Soc. Amat. Nat. N. Meuse*, 23 : 36-45.

VERHULST, A. 1914. Essai sur le tuf calcaire, les eaux incrustantes et leur végétation dans le Jurassique belge. *Bull. Soc. Roy. Bot. Belg.*, 53 : 69-85.

VERHULST, A. 1914-1918 (s.d.). Quelques échappées sur la géographie botanique du Bas-Luxembourg. *Almanach Luxembourgeois* (1914-1918) : 270-272.

VERHULST, A. 1921. Essai de Phytostatique : Etude spéciale du Bajocien. *Bull. Soc. Roy. Bot. Belg.*, 54 : 7-48.

VERHULST, A. 1923 (a). Essai de Phytostatique : Etude spéciale du Toarcien, du macigno et du schiste d'Ethe. *Bull. Soc. Roy. Bot. Belg.*, 56 (1) : 33-41.

VERHULST, A. 1923 (b). Essai de Phytostatique : Etude spéciale du Virtonien et du Sinémurien ; Les plantes hygrophiles ; Etude spéciale de l'Hettangien et du Rhétien. *Bull. Soc. Roy. Bot. Belg.*, 56 (2) : 99-125.

Source : MNHN, Paris

VERHULST, A. 1925. Quelques échappées sur la végétation des terrains triasiques en Belgique. *Bull. Soc. Roy. Bot. Belg.*, 58 (1) : 96-98.

VERHULST, A. s.d. . Essai de Phytostatique du Jurassique belge. Manuscrit inédit ; 219 pp. {Quatre exemplaires sont connus : Virton, au Musée Gaumais ; Meise, biblioth. de la Soc. Roy. Bot. Belg. ; Bruxelles, Biblioth. Royale ; Univers. de Louvain}.

WOILLARD, G. 1971 : cf. 17 / Be.

WOILLARD, G. 1972. Le vallon du Landbrouch (Lorraine belge). *Bull. Rés. Nat. & Ornithol. Belg.*, 1972 : 52-55, 2 cartes.

19 : SYLVICULTURE EN RAPPORT AVEC LA PHYTOSOCIOLOGIE

Anonyme ("Société royale forestière de Belgique") 1951. Société. Excursion annuelle 1950. Luxembourg. La Gaume. Les Epioux. *Bull. Soc. Roy. Forest. Belg.*, 58 (3), mars 1951 : 81-115, 4 pl. photos.

CASSINI de THURY, C. Fr. - Carte de la France publiée sous la direction de l'Académie des Sciences, 182 feuilles. {Pour le détail des cartes et des dates, voir le texte : Ire partie}.

DAGNELIE, P., HUBERTY, J.P. & NOIRFALISE, A. 1960. Recherches sur la productivité des hêtraies des macignos et des marnes du Bas Luxembourg. *Bull. Instit. Agron. Stat. Rech. Gembloux*, 28 : 18-32. (Centre Cartogr. Phytosociol. Belg., communic. n° 33).

DELVAUX, J. & GALOUX, A. 1962. Les territoires écologiques du sud-est belge. Centre d'Ecologie générale, Travaux hors série, Surveys écologiques régionaux ; 2 fascicules stencilés : 311 pp. {+ 4} + nbr. pp. bis, 10 tabl., 1 graph., 14 écogrammes, 4 fig. dont 2 cartes dépl. Bruxelles.

DETHIOUX, M. 1970 : voir à NOIRFALISE, A.

FERRARIS (de), J., Comte 1770 à 1778. Carte de Cabinet des Pays-Bas Autrichiens (y compris la Principauté de Liège et de Stavelot). Manuscrit (au 1 : 11.520).

FERRARIS (de), J., Comte 1777. Carte chorographique des Pays-Bas Autrichiens, dédiées à Leurs Majestés Impériales et Royales. 25 feuilles, gravées par L.A. Dupuis, géographe (au 1 / 86.400).

FERRARIS (de), J., Comte. {1965}. Carte de Cabinet des Pays-Bas Autrichiens. Introduction générale, comportant une préface de H. LIEBAERS, une notice historique de A. DESMET, une table des noms de paroisses, les tableaux d'assemblage et l'éclaircissement sur la carte de Cabinet des Pays-Bas Autrichiens. {Bruxelles}, Crédit Communal de Belgique, Pro Civitate ; in-4° ; 91 pp.

Source : MNHN, Paris

FERRARIS (de), J., Comte {1965 ss.}. Carte de Cabinet des Pays-Bas autrichiens, levée à l'initiative du Comte de Ferraris (1771-1778) 275 feuilles et 12 volumes de commentaires manuscrits (Mémoires). Reproduction fac-similé pour le texte et en quadrichromie pour les planches in-4°. {Bruxelles}, Crédit communal de Belgique, Pro Civitate ; in-4°.

FERRARIS (de), J., Comte {1970}. Carte de Cabinet des pays-bas Autrichiens, levée à l'initiative du Comte de Ferraris. Le Grand-Duché de Luxembourg. Bruxelles , Crédit communal de Belgique, Pro Civitate ; in-4° ; 91 pp. (Mémoires) + 115 cartes sous boîtier (30 pochettes).

GALOUX, A. 1951 : cf. 18 / Be.

GALOUX, A. 1967. Les territoires écologiques. Analyse. Description. Classification. *Lejeunia*, nouv. sér. 41 ; 20 pp., 1 carte h.t. intitulée : A. GALOUX & J. DELVAUX, Les territoires écologiques du sud de la Belgique, 1 / 500.000.

GALOUX, A. 1962 : voir à DELVAUX, J.

GENNART, M. {et la Direction de la S.A. Cellulose des Ardennes} 1966. Excursion de la Société royale Forestière de Belgique du 28 octobre 1965. *Bull. Soc. Roy. Forest. Belg.*, 73 (8-9) : 363-365 (368).

GENNART, M. 1982. La forêt gaumaise. Son aménagement. *Bull. Soc. Roy. Forest. Belg.*, 89 (3) : 107-132, 16 photos, 2 cartes.

GENNART, M. 1985. La forêt gaumaise. Rouvroy-Harnoncourt, la Société "Cellulose des Ardennes" ; Andenne, Magermans édit. ; in-4° ; 48 pp., ill.

GOBLET d'ALVIELLA, F. 1924 à 1930. Notes sur l'histoire des forêts belges {ou "en Belgique"}. *Bull. Soc. Centr. Forest. Belg.*, 27 (31e année), 1924 : 57-74, 117-140, 181-201, 245-265, 359-377, 419-441 ; 28 (32e année), 1925 : 65-80, 129-153, 229-254, 441-486, 553-575, 609-630 ; 29 (33e année), 1926 : 1-17, 68-97, 217-235, 284-305, 341-359, 397-417, 453-467, 569-584 ; 30 (34e année), 1927 : 1-15 ; 31 (35e année), 1928 : 1-18, 49-67, 100-128, 173-190, 221-239, 269-286, 365-383 ; 32 (36e année), 1929 : 1-17, 49-63, 97-112, 201-232 ; 33 (37e année), 1930 : 220-238.

GOBLET d'ALVIELLA, F. 1927. Histoire des Bois et Forêts de Belgique (Des origines à la fin du Régime autrichien). Bruxelles, H. Lamertin ; Paris, P. Lechevalier ; 3 vol. in-8° ; I = XVI + 491 pp., 19 pl. h.t. ; II = XII + 351 pp., 16 pl. h.t. ; III = IV + 140 pp., 1 pl. h.t. (Reprint 1974 : Bruxelles, Edit. Cult. & Civilisation).

GOBLET d'ALVIELLA, F. 1930. Histoire des Bois et Forêts de Belgique. Des Origines à la fin du Régime autrichien. Vol. IV. Bruxelles, H. Lamertin ; Paris, P. Lechevalier ; 448 pp., 24 pl. h.t. (Reprint 1974, Edt. Cult. & Civilisation).

Source : MNHN, Paris

HUBERTY, J.P. 1960 : voir à DAGNELIE, P.

LEFÈVRE, J.-L. 1970. Forêts gaumaises à l'aube des temps modernes. Aspects économiques et sociaux (XIVe - XVIe siècles). Univ. de Louvain, Mémoire de licence (inédit) ; 148 + XXIX pp. {Un exemplaire se trouve à la biblioth. du Musée gaumais à Virton}.

LEFÈBVRE, B. (S.J.) 1928. Une histoire des bois et forêts de Belgique. *Rev. Quest. Scientif.*, 47 (1) : 85-107.

MATHURIN, H. 1951. Les marnes : bois communal d'Hachy, In : Anonyme, Excursion annuelle 1956. *Bull. Soc. Roy. Forest. Belg.*, 58 (3) : 107-111.

NOIRFALISE, A. & DETHIOUX, M. 1970. Répertoire écologique des espèces forestières de Belgique. Notes techniques du Centre d'Ecologie forestière, n° 10, Gembloux, I.R.S.I.A. ; stencilé, 28 pp.

NOIRFALISE, A. 1960 : voir à DAGNELIE, P.

ROISIN, P. 1952. A propos de deux chênaies d'origine artificielle. *Bull. Soc. Roy. Forest. Belg.*, 59 (6) : 265-295.

SCHNOCK, G. 1962 (a). La forêt actuelle du Sud-Est belge. Centre d'Ecol. Génér., Trav. hors série, Surveys écologiques régionaux ; fascic. stencilé : 134 pp., 8 graph., 11 tabl., 1 carte.

SCHNOCK, G. s.d. {1962} (b). Survey écologique du Bas-Luxembourg. Ministère des Trav. Publics. Administrat. de l'Urbanisme et de l'Aménagement du Territoire. Centre d'Etude du Bas-Luxembourg ; stencilé : {5} + 137 pp.

SCHNOCK, G. 1962 (c). Relations entre l'agriculture et la forêt dans le Sud-Est belge. La forêt économique du Sud-Est belge. Bruxelles, Centre d'Ecol. Génér., Travaux hors série, Surveys écol. régionaux ; stencilé : 16 + 24 pp.

SCHNOCK, G. 1967 (a). Evolution des superficies boisées et cultivées dans le Bas-Luxembourg de 1910 à 1960. *Bull. Soc. Roy. Forest. Belg.*, 74 (6) : 281-295.

SCHNOCK, G. 1967 (b). Les forêts actuelles du sud-est belge. *Bull. Soc. Roy. Forest. Belg.*, 74 : 445-469, 1 tabl. ; 493-525, tabl. 2-4, 1 carte dépl.

SOUGNEZ, N. 1967 : cf. 18 / Be.

TRAETS, J. 1964. De bossen in de Gaume, *In* : Anonyme, Biologische excursie naar de Gaume van 7 tot en met 9 mei 1964. *Biol. Jaarb., Dodonaea*, 32 : 42-55 (cf. pp. 53-55).

TURBANG, J. 1954. Contribution à l'étude de la régénération naturelle du chêne en Lorraine belge. *Bull. Inst. Agron. Gembloux*, 22 (1-2) : 90-133, 16 fig.

VAN DER MAELEN, Ph. 1837 à 1853. Carte topographique de la Belgique, à l'échelle du 1 / 80.000.

Source : MNHN, Paris

C - GUTLAND LUXEMBOURGEOIS

01 : REFERENCES GENERALES ET HISTORIQUES

Anonyme 1907. Compte rendu des travaux de la Société de Botanique pour l'exercice 1906, présenté à l'assemblée générale du 19 décembre 1906. *Soc. Nat. Luxemb., Fauna*, C.R. Séances, 17 (1907) : 26-29.

Anonyme 1949. Notes bibliographiques. I. Botanique, *In* : Nature et Tourisme en Luxembourg (pp. 108-109). Luxembourg, 1949-1950.

Anonyme 1969 : voir à MANNON, T.

BLUM, M. 1902-1911. Bibliographie luxembourgeoise ou Catalogue raisonné de tous les ouvrages ou travaux littéraires publiés par des Luxembourgeois ou dans le Grand-Duché actuel de Luxembourg. Première partie : Les Auteurs connus ; 2 vol. : I = A-L , II = M-R. Luxembourg, Fr. Bourg-Berger ; I (1902-1908) : 756 pp., II (1911) : 370 pp.

FELTGEN, E. & HEUERTZ, F. 1915. Geschichtlicher Ueberblick (Gesellschaft Luxemburger Naturfreunde). Festschrift zur Feier des 25 - jährigen Bestehens der Gesellschaft (1890-1915) : IX-LVI (= *Soc. Nat. Lux*).

FERRANT, V. 1934. Le musée national. Annuaire 1934 de la Soc. des Amis des Musées. Luxembourg.

FISCHER, E. & MEYER, J. 1869. Rapport sur les travaux de la section de botanique de la société des sciences naturelles du Grand-Duché de Luxembourg pendant 1867. *Soc. Sci. Nat. Gr.-D. Luxemb.*, 10 (1867-1868) : 97-127 ; tiré à part : Luxembourg, impr. V. Bruck, 31 pp.

GLODEN, A. 1953. Liste des travaux d'histoire des sciences et de la technique dus à des Luxembourgeois de 1839 à 1953. Luxembourg, 1953 : 11 pp.

HEUERTZ, F. 1915 : voir à FELTGEN, E.

HEUERTZ, M. 1957. Développement et situation de la Société des Naturalistes luxembourgeois (C.R. Séance du 10 janvier 1955). *Bull. Soc. Nat. Luxemb.*, 60 (= 49), 1955 : 125-130, 2 fig.

HEUERTZ, M. 1950 : voir à WILLEMS, A. & alii.

HURY, C. 1975. Table des principaux personnages traités dans les volumes 1 à 11 de la Biographie Nationale des Pays de Luxembourg. *Biographie luxembourgeoise*, XXII : 101-195.

KOHN, J. Ch. 1900. Historique de la Société des Naturalistes luxembourgeois (Fauna) pendant les dix premières années de son existence. *Fauna, Soc. Nat. Luxemb.*, 10 (1900), C.R. Séa. : 76-100.

Source : MNHN, Paris

KOLTZ, J.P.J. 1874. La Société botanique du Grand-Duché. Son histoire et sa constitution. *Rec. Mém. & Trav. Soc. Bot. Gr.-D.*, 1 (1874) : 7-11.

KOPPES, J. 1950. Un Centenaire. *Arch. Inst. Gr.-Duc. Luxemb. , Sect. Sci. Nat , Phys. Math.*, XIX : 5-8.

LAHR, E. 1940. Cinquante années d'activité scientifique. Livre Jubilaire publié à l'occasion du Cinquantenaire de la Société des Naturalistes luxembourgeois (1890-1940) : 3-66, 3 pl. portr.

LEFORT, Fr.-L. 1950 (a). Contribution à l'histoire botanique du Luxembourg. *Bull. Soc. Nat. Luxemb.*, 54 (= 43) (1949) : 31-160, {18} Pl.

LEFORT, Fr.-L. 1950 (b). Contribution à l'histoire botanique du Luxembourg. {Résumé}. *Arch. Inst. Gr.-Duc. Luxemb. , Sect. Sci. , Phys. Math.*, XIX (1950) : 73-76.

LEFORT, Fr.-L. 1950 (c) (et 1951 a). Rapport sur l'élaboration par les soins de la Société des Naturalistes luxembourgeois d'une Histoire naturelle générale du Luxembourg. *Bull. Soc. Nat. Luxemb.*, 54 (= 43) (1949) : 280-283 (+ p. 324) (voir aussi : *idem*, 55 (= 44) (1950) : 409-411, 1951).

LEFORT, Fr.-L. 1951 (b). Exposition de travaux émanant d'amateurs luxembourgeois de sciences naturelles (pp. 416-418), *In* : Discours à l'assemblée générale du 8 janvier 1951. *Bull. Soc. Nat. Luxemb.*, 55 (= 44) (1950) : 403-418.

LEFORT, Fr.-L. 1951. Discours de réception prononcé à Luxembourg, le 10 juin 1950, à l'occasion de la visite faite au Grand-Duché par la Société royale de Botanique de Belgique. *Bull. Soc. Roy. Bot. Belg.*, 83 (2) : 137-140.

LEFORT, Fr.-L. 1950 : voir à WILLEMS, A. & alii.

MANNON, T. ("T.M.") 1969. Index des publications de la Société des Naturalistes luxembourgeois. *Bull. Soc. Nat. Luxemb.*, 70 (= 59), 1965 : 229-264.

REICHLING, L. 1959. Bibliographia Phytosociologica : Luxemburg. *Excerpta Botanica*, B.1, H.3 : 262-263.

REICHLING, L. 1969. Allocution du Président (à l'occasion du 75e anniversaire de la Fondation de la Fauna en 1890). *Bull. Soc. Nat. Luxemb.*, 70 (= 59), 1965 : 5-14.

STUMPER, R. 1970. Cent années de doctorats universitaires luxembourgeois en sciences exactes et naturelles. *Instit. Gr.-Duc. Luxemb. , Sect. Sci. Nat. , Phys. & Math. , Arch.*, nouv. sér. XXXIV (1968-69) : 31-52.

WILLEMS, A. 1950. Vie et activité de la Section des Sciences de l'Institut Grand-Ducal de 1850 à 1950. *Arch. Instit. Gr.-Duc. Luxemb. , Sect. Sci. Nat. , Phys. & Math.*, XIX : 9-28.

Source : MNHN, Paris

WILLEMS, A., HEUERTZ, M. & LEFORT, Fr.-L. 1950. Index bibliographique des publications de la Section des Sciences de l'Institut Grand-Ducal. *Arch. Instit. Gr.-Duc. Luxemb., Sect. Sci. Nat., Phys. & Math*, nouv. sér., XIX : 29-66.

02 : CRYPTOGAMES

BARKMAN, J.J. 1949. Notes sur quelques associations épiphytiques de la Petite Suisse luxembourgeoise. *Arch. Instit. Gr.-Duc. Luxemb., Sect. Sci. Nat. Phys. & Math.*, nouv. sér. 18 : 79-94.

FELTGEN, E. 1902 : cf. 08 / Lux.

FUNCK, N. 1857. Catalogue des plantes cryptogames récoltées et observées dans le Grand-Duché de Luxembourg. *Soc. Sci. Nat. Gr.-D. Luxemb.*, 4 (1855-1856) : 151-156.

KLEIN, E.J. 1929. Die Verteilung der Flechten und Moosvegetation auf dem Geländer der Neuen (Adolph -) Brücke. *Bull. Mens. Soc. Nat. Luxemb.*, 39 (= 23) : 126-127.

KOLTZ, J.P.J. 1879-1897. Prodrome de la Flore du Grand-Duché de Luxembourg. 2e partie : Plantes cryptogames ou acotylédonnées. *Rec. Mém. Trav. Soc. Bot. Luxemb.*, IV - V : 175-426 (1877-1878), 1879 ; VI - VIII : 38-95 (1880-1882), 1882 ; IX - X : 25-29 (1883-1884), 1885 ; XIII : 91-349 (1890-1896), 1897. {Les références particulières sont également citées aux divers groupes de cryptogames}.

LAMBINON, J. 1968 (a). Cryptogames intéressants recueillis en 1966 au Grand-Duché de Luxembourg. *Bull. Soc. Roy. Bot. Belg.*, 101 (1) : 67-85.

LEFORT, Fr.-L. 1950 (a) : cf. 01 / Lux.

MARCHAND, L. 1826. Verhandeling over eenige Cryptogamische Planten van het Groothertogdom Luxemburg. *Bijdr. Natuurk. Wetensch. Van Hall*, I : 406-423.

MARCHAND, L. 1828. Eerste Verhandeling over de Cryptogamische Planten van het Groot - Hertogdom Luxemburg. *Bijdr. Natuurk. Wetensch. Van Hall*, III : 252-282.

MARCHAND, L. 1829. Tweede verhandeling over de Cryptogamische Planten van het Groot - Hertogdom Luxemburg. *Bijdr. Natuurk. Wetensch. Van Hall*, IV : 42-51, 263-281.

MARCHAND, L. 1830. Derde Verhandeling over de Cryptogamische Planten van het Groot - Hertigdom Luxemburg. *Bijdr. Natuurk. Wetensch. Van Hall*, V : 184-199.

Source : MNHN, Paris

REDOUTÉ, P.J. : voir à MARCHAND, L. 1826 ; se référer au texte également.

VAN WERSCH, H. 1964. Etude sur les relations entre les épiphytes et la végétation du sol dans un type forestier (hêtraies à *Festuca silvatica*) du Grès de Luxembourg. Luxembourg, thèse de doctorat non publiée ; 89 pp.

03 : ALGUES

DIEDERICH, P. 1981. L'algue *Enteromorpha intestinalis* (L.) Link dans les gravières de la Moselle luxembourgeoise. *Dumortiera*, 19-20 : 57-60, 1 carte.

DIEDERICH, P. 1986. Les *Characeae* du Grand-Duché de Luxembourg. *Dumortiera*, 34-35 : 32-36, 4 cartes.

LEFORT, Fr.-L. 1950 (a) : cf. 01 / Lux.

MARCHAND, L. 1828. Eerste Verhandeling over de cryptogamische Planten van het Groothertogdom Luxemburg. Conspectus Florae Cryptogamicae Magni Ducatis Luxemburgensis. Articulus Primus. Algae. *Bijdr. Natuurk. Wetensch. Van Hall*, III : 252-282.

MOLITOR, M. 1978. Die Welt des Planktons, *In* : Baggerweieren Remerschen - Wëntreng. Erhuelung an Naturschutz oder Ausverkaf vun enger Landschaft. Luxembourg, Jeunes & Environnement.

MOLITOR, M. 1980 : voir à REGENWETTER, H.

OYE (van), P. 1953. Etude sur les Desmidiées du Grand-Duché de Luxembourg. Un problème biogéographique. *Bull. Soc. Roy. Bot. Belg.*, 85 (2) : 157-194.

REGENWETTER, H. & MOLITOR, M. 1980. Analyse hydrobiologique de l'étang "Steinrausch" à Dudelange. *Bull. Soc. Nat. Luxemb.*, 82 (= 71) (1977) : 30-34, 2 photos.

SYMOENS, J.J. & VAN DER WERFF, A. 1951. Note sur des formations de tuf calcaire des environs de Consdorf (Grand-Duché de Luxembourg). *Bull. Soc. Roy. Bot. Belg.*, 83 : 213-218. (Distribué dans les *Publ. Mus. Hist. Nat. Luxemb.*, n° 5).

TINANT, F. 1836 : cf. 08 / Lux.

VAN DER WERFF, A. 1951 : voir à SYMOENS, J.J.

VAN MEEL, J.J. 1939 : cf. 03 / Be.

WECKERING, S. 1954. Les Diatomées de la région lorraine (Gutland) du Grand-Duché de Luxembourg. *Bull. Soc. Nat. Luxemb.*, 58 (= 47) (1953) : 151-211, 1 carte.

Source : MNHN, Paris

04 : CHAMPIGNONS

Anonyme 1902. Un botaniste luxembourgeois à l'honneur. *Rec. Mém. Trav. Soc. Bot. Gr.-D. Luxbg.*, XV (1900-1901) : 249-250. {Concerne la flore des Champignons de J. FELTGEN}.

Anonyme 1975. Mycologie et botanique générale aux environs de Bech - Kleinmacher, Elvange, Schweierbierg entre Remich et Ellange. *Bull. Soc. Nat. Luxemb.*, 78 (= 67) (1973) : 55.

Anonyme 1977. Congrès de la Société mycologique de France à Luxembourg (18 - 25 septembre 1976). *Bull. Soc. Mycol. Fr.*, 93 (2) : 107-119.

Anonyme 1979. Congrès de la Société mycologique de France à Luxembourg (18 - 25 septembre 1976). *Bull. Soc. Nat. Luxemb.*, 81 (= 70) (1976) : 9-26.

BECK, E. 1950. Les Gastromycètes (conférence). *Bull. Soc. Nat. Luxemb.*, 54 (= 43) (1949) : 311-314.

BECK, E. 1955. {*Ganoderma lucidum* près de Clervaux} (C.R. Séance du 6 décembre 1954. *Bull. Soc. Nat. Luxemb.*, 59 (= 48), 1954 : 235.

BECK, E. 1966 (a). {Champignons trouvés au Grünewald} (C.R. Séance). *Bull. Soc. Nat. Luxemb.*, 69 (= 58), 1964 : 149.

BECK, E. 1966 (b). *Pleurotus ostreatus* et *Tremella mesenterica* récoltés au Grengewald. *Bull. Soc. Nat. Luxemb.*, 69 (= 58), 1964 : 155.

BECK, E. 1946 : voir à THURM, N.

BRILLON, M. 1951. {*Clitocybe nebularis* et *Polyporus lucidus*} (C.R. de séance). *Bull. Soc. Nat. Luxemb.*, 55 (= 44), 1950 : 398.

CARPENTER, S.E. 1981. Monograph of *Crocicreas* (*Ascomycetes, Helotiales, Leotiaceae*) . *Mem. New York Bot. Garden*, 33 : 290 pp., 48 fig.

DEMOULIN, V. : voir à LAMBINON, J. 1981 (b).

FAULKE, - : voir à RUPPRECHT, A.

FELTGEN, E. 1905. Pilzsflora Luxemburgs. Beilage zur "*Fauna*", *Soc. Nat. Luxemb., Verein Luxemburgische Naturfreunde, C.R. Séances*, 15 (1905), 91 pp.

FELTGEN, E. : voir à FELTGEN, Joh. 1905, 1906.

FELTGEN, Joh. 1899 + 1901. Vorstudien zu einer Pilz - Flora des Grossherzogthums Luxemburg. (Systematisches Verzeichnis der bis jetzt im Gebiete gefundenen Pilzarten mit Angabe der Synonymie, der Allgemeine Stand - und der Spezial - Fundorte, resp. der Nährböden, und mit Beschreibung abweichender, resp. neuer, sowie zweifelhafter und kritischer Formen. I. Theil. *Ascomycetes* . *Rec. Mém. Trav. Soc. Bot. Gr.-D. Lux.*, XIV (1897-1899), 1899 : I - XI + 1-417 pp., tiré à part : Luxemburg, Jos Beffort, même pagination.

Source : MNHN, Paris

FELTGEN, Joh. 1902. Vorstudien zu einer Pilz - Flora des Grossherzogtums Luxemburg. I. Theil - *Ascomycetes*. Nachträge II. *Rec. Mém. Trav. Soc. Bot. Gr.-D. Luxemb.*, XV (1900-1901) : {I} + 1-243 pp.

FELTGEN, Joh. 1904. Vorstudien zu einer Pilz - Flora des Grossherzogtums Luxemburg. I. Theil - *Ascomycetes* Nachträge III. *Rec. Mém. Trav. Soc. Bot. Gr.-D. Luxemb.*, XIV (1902-1903) : 1-328.

FELTGEN, Joh. (Herausgeber : FELGEN, E.) 1905. Vorstudien zu einer Pilzflora des Grossherzogtums Luxemburg. Systematisches Verzeichnis der bis jetzt im Gebiete gefundenen Pilzarten mit Angaben der Synonymie, der allgemeine Stand - und der Spezial Fundorte, resp. der Nährböden und mit Beschreibung abweichender, resp. neuer, sowie zweifelhafter und Kritischer Formen. Teil I. *Ascomycetes*, Nachträge IV. *Beilage z. Ber. d. Vereins Luxemb. Naturfreunde* (= *Soc. Nat. Luxemb., Fauna*), 15 (1905) ; 91 pp.

FELTGEN, Joh. (Herausgeber : FELTGEN, E.) 1906. Vorstudien zu einer Pilzflora des Grossherzogthums Luxemburg. II. Theil : *Basidiomycetes* und *Auriculari*. *Soc. Nat. Luxemb., Fauna*, C.R. Séances, 16 (1906) : 18-24, 33-43, 70-80, 87-94, 110-118, 140-148, 151-163, "87-92" {lire 187-192 ! }, 204-210, 229-236, 259-266, 278-289 ; 17 (1907) : 22-24, 52-56, 67-81, 107-112, 148-152, 167-170, 205-208, 223-232, 280-290, 328-334, 339-345 ; 18 (1908) : 265-279, 298-300, 355-368, 383-389.

HEINEMANN, P. & THOEN, D. 1979, 1982, 1984 : cf. 04 / Be.

HEUERTZ, F. 1918. 1918 als Pilzjahr. *Bull. Mens. Soc. Nat. Luxemb.*, 28 (= 12) (1918) : 152.

HOHNEL (von), Fr. 1906. Revision von 292 der von J. FELTGEN aufgestellten Ascomycetenformen auf Grund der Originalexemplare. *Sitzungsber. Konigl. Akad. Wissensch., Wien, Math. - Naturwiss. Kl.*, CXV (I) : 1189-1327.

JUNGBLUT, F. 1972. Les Champignons du genre *Russula* Persoon dans le Grand-Duché de Luxembourg. *Arch. Inst. Gr.-Duc. Luxemb., Sect. Sci. Nat., Phys. & Math.*, nouv. sér., XXXV (1970-1971) : 97-120.

JUNGBLUT, F. 1976. La journée mycologique de Remich du 13 octobre 1974. Excursion mycologique. Conférence sur la vigne et ses maladies cryptogamiques. Exposition de Champignons. *Bull. Soc. Nat. Luxemb.*, 79 (= 68) (1974) : 39-52, 3 photos.

JUNGBLUT, F. 1977 (a). Compte rendu de la partie mycologique. Excursion du 13 avril 1975. *Bull. Soc. Nat. Luxemb.*, 80 (= 69) (1975) : 97-99.

JUNGBLUT, F. 1977 (b). Excursion du 5 octobre 1975. Mycologie, région d'Echternach. Mechelshaff, Lötschen à travers la forêt Haard. *Bull. Soc. Nat. Luxemb.*, 80 (= 69), 1975 : 105-106.

Source : MNHN, Paris

JUNGBLUT, F. 1979. Les Champignons des genres *Phellinus* Quél. et *Inonotus* Karst. de la famille des *Hymenochaetaceae*. *Arch. Inst. Gr.-Duc. Luxemb.*, nouv. sér., XXXVIII (1977-1978) : 81-128, 1 tabl., 2 fig., 9 cartes.

JUNGBLUT, F. 1980. Excursion du 23 octobre 1977. Promenade mycologique entre Niederdonven et Grevenmacher et Exposition de champignons à Grevenmacher. *Bull. Soc. Nat. Luxemb.*, 82 (= 71), 1977 : 41-50.

JUNGBLUT, F. 1981. Excursion du 22 octobre 1978. Promenade mycologique de Dommeldange à Senningenberg par "Glasbouren". Exposition de champignons à Remich. *Bull. Soc. Nat. Luxemb.*, 83-84 (= 72-73), 1978-1979 : 174-183.

JUNGBLUT, F. 1982. *Phellinus tremulae* (Bond.) Bond. & Boriss., Phellin du Tremble, Espen-Feuerschwamm, du genre *Phellinus* Quél., de la famille des *Hymenochaetaceae*, dans le Grand-Duché de Luxembourg. *Arch. Inst. Gr.-Duc. Luxemb.*, XXXIX (1979-1980) : 31-41, 2 cartes, 3 photos.

JUNGBLUT, F. 1985. Excursion du 26 octobre 1980. {Promenade mycologique en forêt de Leudelange. Exposition de Champignons au Centre sportif et culturel de Bettembourg}. *Bull. Soc. Nat. Luxemb.*, 85 (Activ. 1980-1982) : 120-126.

JUNGBLUT, F. & REICHLING, L. 1981. Le Polypore *Lenzites warnieri* Dur. & Mont. (*L. Reichardtii* S. Schulz.) au Grand-Duché de Luxembourg. *Lejeunia*, nouv. sér., 104 ; 7 pp., 4 fig.

JUNGBLUT, F. 1977 : voir à REICHLING, L., cf. 10/Lux. ; 1977 et 1979 : voir à Anonyme ; 1978 : voir à SCHUMACKER, R.

KLEIN, E.J. 1910. *Mutinus caninus* (C.R. séance du 20.1.1910). *Bull. Mens. Soc. Nat. Luxemb.*, 20 (= 4) (1910) : 102.

KOLTZ, J.-P.-J. 1877. *Exoascus pruni* (de By.), champignon auquel on attribue la déformation des prunelles. *Rec. Mém. Trav. Soc. Bot. Gr.-D. Luxemb.*, II-III (1875-1876) : 115-116.

KOLTZ, J.-P.-J. 1890. Le Balai de sorcier sur le Pin Weymouth, *Pinus strobus* Lin. *Rec. Mém. Trav. Soc. Bot. Gr.-D. Luxemb.*, XII (1887-1889) : 145-148, 3 pl. photos.

LAHR, E. 1939. {Champignons récoltés dans la minière du Renkert, à Differdange}. *Bull. Mens. Soc. Nat. Luxemb.*, 49 (= 33) (1939) : 101.

LAMBINON, J. 1968 (a) : cf. 02/Lux.

LAMBINON, J. & DEMOULIN, V. 1965. Excursion mycologique du 31 octobre, 1r et 2 novembre 1964 dans le Grand-Duché de Luxembourg. *Natura Mosana*, 17 : 89-96.

LAMBINON, J., MARCHAL, A., SCHUMACKER, R. (collab. V. DEMOULIN & P. PESCHEUR) 1981 (b). Exposition mycologique du 6 au 8 octobre 1979. *Natura Mosana*, 34 (2) : 118-124.

Source : MNHN, Paris

LAYEN, {J.-B.} (Dr) 1879-1881-1883. Flore du Grand-Duché de Luxembourg. Cryptogames. Contribution à l'étude des Champignons (Funginées). *Publ. Inst. Roy. Gr.-Duc. Luxemb., Sect. Sci. Nat.*, XVII (1878) : 1-115 ; XVIII (1881) : 118-241 (Ir suppl.) ; XIX (1883) : 89-152 (2e suppl.).

LAYEN, {J.-B.} (Dr) 1880. Synopsis dichotomiques des Champignons (avec une introduction par KOLTZ pp. 19-21). *Rec. Mém. Trav. Soc. Bot. Gr.-Duché Luxemb.*, IV-V (1877-1878) : 19-174.

LEFORT, Fr.-L. 1950 (a) : cf. 01 / Lux.

MARCHAL, A. : voir à LAMBINON, J. & alii 1981 (b).

MARCHAND, L. 1828, 1829 : cf. 02 / Lux.

PESCHEUR, P. 1981 (b) : voir à LAMBINON, J.

REICHLING, L. & JUNGBLUT, F. 1977 : cf. 10 / Lux.

REICHLING, L. 1981 : voir à JUNGBLUT, F. ; 1981 : voir à THOLL, M.-Th.

RISCHARD, W. 1938. Origine d'un balai de sorcière sur sapin dans l'Ernz Noire. *Bull. Mens. Soc. Nat. Luxemb.*, 48 (= 32) (1938) : 66-67.

RUPPRECHT, A. & FAULKĒ, - 1916. Nachweis der auf den Wochenmärkten der Stadt Luxemburg zum Verkauf ausgestellten und polizeilich kontrollierten essbare Pilze, von 1. Mai bis 25. Oktober 1916. *Bull. Mens. Soc. Nat. Luxemb.*, 26 (= 10) (1916) : 260-263.

RUPPRECHT, A. & FAULKĒ, - 1917. Nachweis der auf den Wochenmärkten der Stadt Luxemburg zum Verkauf ausgestellten und polizeilich kontrollierten essbare Pilze, von 1. Mai bis 30. November 1917. *Bull. Mens. Soc. Nat. Luxemb.*, 27 (= 11) (1917) : 276-279.

RUPPRECHT, A. & FAULKĒ, - 1919 (a). Relevé des quantités de Champignons comestibles mis en vente aux marchés hebdomadaires de la ville de Luxembourg et contrôlés par la police, du mois d'avril au mois de novembre 1918. *Bull. Mens. Soc. Nat. Luxemb.*, 29 (= 13) (1919) : 38-41.

RUPPRECHT, A. & FAULKĒ, - 1919 (b). Relevé des quantités de champignons comestibles mis en vente aux marchés hebdomadaires de la ville de Luxembourg et contrôlés par la police, du Ir mai au onze novembre 1919. *Bull. Mens. Soc. Nat. Luxemb.*, 29 (= 13) (1919) : 224-225.

RUPPRECHT, A. & FAULKĒ, - (publié anonymement) 1920. Relevé de champignons comestibles mis en vente aux marchés hebdomadaires de la ville de Luxembourg et contrôlés par la police du mois d'avril au mois d'octobre. *Bull. Mens. Soc. Nat. Luxemb.*, 30 (= 14) (1920) : 112-115.

RUPPRECHT, A. & FAULKĒ, - (publié anonymement) 1923. Relevé des champignons comestibles mis en vente aux marchés hebdomadaires de la ville de Luxembourg et contrôlés par la police du 5 avril au 7 octobre 1922. *Bull. Mens. Soc. Nat. Luxemb.*, 33 (= 17) (1923) : 48-51.

Source : MNHN, Paris

RUPPRECHT, A. & FAULKĒ, - 1924 (publié anonymement). Relevé des champignons comestibles mis en vente aux marchés hebdomadaires de la ville de Luxembourg et contrôlés par la police du 4 avril au 3 octobre 1923. *Bull. Mens. Soc. Hist. Nat. Luxemb.*, 34 (= 18) (1924) : 22-25.

RUPPRECHT, A. & FAULKĒ, - 1925. Relevé des champignons comestibles mis en vente aux marchés hebdomadaires de la ville de Luxembourg et contrôlés par la police du 11 avril au 14 octobre 1925. *Bull. Mens. Soc. Hist. Nat. Luxemb.*, 35 (= 19) (1925) : 66-69.

SCHROELL, Gr. 1924. La cueillette des champignons et la législation luxembourgeoise. *Bull. Mens. Soc. Nat. Luxemb.*, 34 (= 18) (1924) : 124-127.

SCHUMACKER, R. & JUNGBLUT, F. 1978. *Gloeophyllum odoratum* (Wilf ex Fr.) Imaz. (*Osmoporus odoratus* W. ex Fr.) S., espèce montagnarde en extension en Belgique et au Grand-Duché de Luxembourg. *Docum. Mycol.*, 30-31 : 7-12.

SCHUMACKER, R. : voir à LAMBINON, J. & alii 1981 (b).

THOEN, D. 1975, 1981 : cf. 04 / Be ; voir aussi à HEINEMANN, P.

THOLL, M.-Th. 1981. Notes mycologiques, In : L. REICHLING & M.-Th. THOLL, Excursion du 25 juin 1978. *Bull. Soc. Nat. Luxemb.*, 83-84 (= 72-73) (1978-1979) : 172-173.

THOLL, M.-Th. 1985 (a). Notes mycologiques. Champignons intéressants récoltés au Grand-Duché de Luxembourg de 1980 à 1983. *Bull. Soc. Nat. Luxemb.*, 85 (Activ. 1980-1982) : 61-75, 2 photos.

THOLL, M.-Th. 1985 (b). Journée mycologique du 25 octobre 1981. *Bull. Soc. Nat. Luxemb.*, 85 (Activ. 1980-1982) : 132-133.

THOLL, M.-Th. 1985 (c). Journée mycologique du 10 octobre 1982 {environs de Mersch}. *Bull. Soc. Nat. Luxemb.*, 85 (Activ. 1980-1982) : 138-141.

THURM, N. & BECK, E. 1946. {Présentation de champignons} (C.R. de séances). *Bull. Soc. Nat. Luxemb.*, 51 (= 40) (1946) : 23-24.

05:LICHENS

BARKMANN, J.J. 1949 : cf. 02 / Lux.

BRONN, M. & COURTOIS, R. 1827 : cf. 08 / Lux.

DIEDERICH, P. 1981. Cartographie de la pollution atmosphérique au Grand-Duché de Luxembourg à l'aide de bioindicateurs. *Bull. Soc. Nat. Luxemb.*, 83-84 (= 72-73) (1978-1979) : 7-39, 2 photos, 8 fig., tabl. y co. h.t.

DIEDERICH, P. 1985 (a). Macrolichens nouveaux ou intéressants pour la flore luxembourgeoise. *Bull. Soc. Hist. Nat. Luxemb.*, 85 (Activ. 1980-1982) : 21-27.

Source : MNHN, Paris

DIEDERICH, P. 1985 (b). *Cladoniaceae (Lichenes)* nouveaux ou intéressants pour la flore luxembourgeoise. *Bull. Soc. Nat. Luxemb.*, 85 (Activ. 1980-1982) : 29-32.

DIEDERICH, P. 1985 (c). Bibliographie lichénologique luxembourgeoise. *Bull. Soc. Nat. Luxemb.*, 85 (Activ. 1980-1982) : 33-41.

DUVIGNEAUD, P. 1945 : cf. 14 / Lux.

FELTGEN, E. 1902 : cf. 08 / Lux.

KOLTZ, J.P.J. 1883-1896 : cf. 02 / Lux. (1877-1896).

KOLTZ, J.P.J. 1885. Prodrome de la Flore du Grand-Duché de Luxembourg. Plantes cryptogames ou acotylédonnées (sic). *Lichenes*. 2e vol. ; Ire livraison. Luxembourg, L. Schamburger ; 4 + 76 pp., in-8°.

KOLTZ, J.P.J. 1897. Prodrome de la Flore du Grand-Duché de Luxembourg. Seconde partie. Deuxième volume : Lichinées. *Rev. Mém. Trav. Soc. Bot. Gr.-D. Luxemb.*, XIII (1890-1896) : 91-349 ; tiré à part : Luxembourg, L. Schamburger ; 3 + 261 pp., in-8°.

LAMBINON, J. 1968 (a) : cf. 02 / Lux.

LAMBINON, J. 1966, 1968, 1969 : cf. 05 / Be.

LEFORT, FR. L. 1950 (a) : cf. 01 / Lux.

MALAISE, Ph. 1983 : voir à SÉRUSIAUX, E.

MARCHAND, L. 1830 : cf. 02 / Lux.

MATHIEU, C. 1853 : cf. 08 / Be.

MILDE, J. 1869 : cf. 06 / Lux.

ROSE, Fr. 1984 : voir à SÉRUSIAUX ; 1985 : voir à SÉRUSIAUX & alii.

SCHAFER, M. 1829 : cf. 08 / All.

SÉRUSIAUX, E. 1984 (a) : cf. 05 / Be.

SÉRUSIAUX, E., DIEDERICH, P. & ROSE, Fr. 1985 : cf. 05 / Be.

SÉRUSIAUX, E., LAMBINON, J. & MALAISE, Ph. 1983. Lichens et champignons lichénicoles nouveaux ou intéressants pour la Flore de Belgique et des régions voisines. I. *Dumortiera*, 27 : 5-9.

SÉRUSIAUX, E. & ROSE, Fr. 1984. Lichens et Champignons lichénicoles nouveaux ou intéressants pour la Flore de Belgique et des régions voisines. II. Espèces épiphytes. *Bull. Soc. Roy. Bot. Belg.*, 117 (1) : 89-99.

WAGNER - SCHRABER, E. 1979. Répartition et écologie des Macrolichens épiphytiques dans l'Oesling (Grand-Duché de Luxembourg). Liège, Mémoire de Licence ; 103 pp., 52 + 22 cartes h.t.

WAGNER - SCHRABER, E. 1982. Répartition et écologie des macrolichens épiphytiques dans le Grand-Duché de Luxembourg. Mémoire inédit ; 264 pp.

Source : MNHN, Paris

06 : BRYOPHYTES

BARKMAN, J.J. 1947. Quelques remarques sur une station de *Schistostega osmundacea* et *Heterocladium Wulfsbergii* dans le Grand-Duché de Luxembourg. *Instit. Gr.-Duc. Luxemb., Arch.*, nouv. sér. 17 : 57-58.

BARKMAN, J.J. 1949 : cf. 02 / Lux.

BOULAY, N. 1872 : cf. 06 / Fr.

DELOGNE, Ch.-H. 1881. *Pleuroschima* {sic ! lire *Pleuroschisma*} *deflexum* Dmrt. et *Plagiochila spinulosa* Dmrt . *Bull. Soc. Roy. Bot. Belg.*, XX (2) (séance du 5.II.1881) : 35-36.

DELOGNE, Ch.-H. 1883-1885 : cf. 06 / Be.

DELOGNE, Ch.-H. 1893. Note sur *Lejeunia microscopica* Tayl., espèce nouvelle pour le continent européen. *Bull. Soc. Roy. Bot. Belg.*, 32 (2) : 86-88.

DE SLOOVER, J.-L. 1968 : cf. 06 / Be.

DE SLOOVER, J.-L. & LAMBINON, J. 1966. *Leucobryum juniperoideum* (Brid.) C. Müll. en Belgique et au Grand-Duché de Luxembourg. *Bull. Jard. Bot. Etat*, , Bruxelles, 36 (3) : 287-295.

DE ZUTTERE, Ph. 1971. *Tortula marginata* Spruce, espèce nouvelle pour la flore bryologique du Grand-Duché de Luxembourg. *Natura Mosana*, 24 (1) : 9-11.

DE ZUTTERE, Ph., MAGNIEN, J., SCHUMACKER, R., SOTIAUX, A. & WERNER, J. 1982. Hépatiques et mousses nouvelles pour la flore du Grand-Duché de Luxembourg. *Dumortiera*, 24 : 11-15, 1 fig.

DE ZUTTERE, Ph., GOHIMONT, A., SCHUMACKER, R., SOTIAUX , A. & WERNER, J. 1985. *Weissia rostellata* (Brid.) Lindb. (*Musci*), nouveau pour la Belgique, le Grand-Duché de Luxembourg et le département du Nord (France). *Dumortiera*, 29-30 (1984) : 15-19, 2 fig.

DE ZUTTERE, Ph. WERNER, J. & SCHUMACKER, R. 1985. La bryoflore du Grand-Duché de Luxembourg ; espèces nouvelles, rares ou méconnues. *Trav. Scientif. Musée Hist. Nat. Luxemb.*, V : 153 pp., 42 cartes.

DE ZUTTERE, Ph. 1979 : cf. 06 / Be.

DE ZUTTERE, Ph. 1982 : voir à SCHUMACKER, R.

DE ZUTTERE, Ph. & alii 1986 : cf. 06 / Be.

DUVIGNEAUD, P. 1945 : cf. 14 / Lux.

FABER, R. 1946. Du *Sphagnum* dans une mare d'Entre Syre et Moselle. *Bull. Soc. Nat. Luxemb.*, 51 (= 40) (1946) : 1-2.

FELTGEN, E. 1902 : cf. 08 / Lux.

FREIBERG, W. 1952. Die luxemburgischen Laub - und Lebermoose des Herbars Wilhelm Freiberg, München. Manuscrit inédit (au Musée d'Hist. natur. de Luxembourg).

Source : MNHN, Paris

FUNCK, N. 1857. Catalogue des plantes cryptogames récoltées et observées dans le Grand-Duché de Luxembourg. Première partie : Mousses. *Public. Soc. Sci. Nat. Luxemb.*, IV (1856) : 151-156.

GOHIMONT, A. 1985 : voir à DE ZUTTERE, Ph. & alii.

HEUERTZ, F. 1937 (d) : cf. 10 / Lux.

HÜBSCHMANN (von), A. 1967 : cf. 06 / All.

JAEGER, A. & SAUERBECK, F. 1871-1879. Genera et Species Muscorum Systematice disposita seu ad umbratio. Florae muscorum totius orbis terrarum. San Galli (= Sint Gallen), Zollikofer ; *Verhandl. St. Gallisch Naturwiss. Ges.*, 1870-1878 : 2 vol. in-8° : I (Musci acrocarpi par A. JAEGER) : 740 pp. (1871-1875) ; II (par A. JAEGER & F. SAUERBECK) : 779 pp. + index (XL pp.) (1876-1879). {Reprint 1978 : Vaduz, J. Cramer ; XL + 740 pp., IV + 778 + XL pp.}.

KOLTZ, J.-P.-J. 1877-1882 : cf. 02 / Lux. (vol. IV-V pour les Mousses et VI-VIII pour les Hépatiques), 1879 : cf. 02 / Lux.

KOLTZ, J.-P.-J. 1883. Prodrome de la Flore du Grand-Duché de Luxembourg. Seconde partie. Premier volume. Plantes vasculaires. Muscinées. Luxembourg, L. Schamburger ; 7 + 373 pp. (tiré à part).

LAMBINON, J. 1966 : voir à DE SLOOVER, J.-L. ; 1968 (a) : cf. 02 / Lux.

LEFORT, Fr.-L. 1950 (a) : cf. 01 / Lux.

LIMPRICHT, K.G. 1872. Nachtrag zur Bryologia Silesiaca von Milde. *Hedwigia*, 11 (1872) : 178-179.

LIMPRICHT, K.G. 1873. Nachtraege zu J. MILDE ' s Bryologia Silesiaca 1869. *Jahresber. Schlesischen Ges. väterl. Cultur*, 50 : 124-140.

LIMPRICHT, K.G. 1890 à 1904. Die Laubmoose Deutschlands - Oesterreichs und der Schweiz unter Berücksictigung der übrigen Länder Europas und Sibiriens. Vol. IV de : Dr L. RABENHORST, Kryptogamen Flora von Deutschland, Oesterreich und der Schweiz. 3te Auflage. Leipzig, Verlag Eduard Kummer ; 4 vol. : I (1890) : VIII + 834 pp., 533 fig. (1885-1889) ; II (1895) = 853 pp., 867 fig. (1890-1895) ; III (1904) = V + 864 pp. , ill. (1895-1903) ; IV = index de 79 pp.

MAGNIEN, J. 1982 : voir à DE ZUTTERE, Ph. & alii.

MATHIEU, C. 1853 : cf. 08 / Be.

MILDE, J. 1869. Bryologia Silesiaca. - Laubmoos - Flora von Nord - und Mittel-deutschland unter besonderer Berücksichtigung Schlesiens und mit Hinzunahme der Floren von Jutland, Holland, der Rheinpfalz von Baden, Kranken, Bohmen, Mahren, München. Leipzig, Arthur Felix ; 1 vol. in-8° ; IX + 410 pp.

MÖNKEMEYER, W. 1927. Die Laubmoose Europas. IV Band. Ergänzungsband. *Andreaeales - Bryales*. Handbuch zur Einführung in die Mooskunde, Bestimmungsta-

Source : MNHN, Paris

bellen und Beschreibung der europäischen Gattungen und Arten nebst kurzer Darstellung aller Moosfamilien und ihrer wichtigsten Gattungen. *In* : Dr L. RABENHORST, Kryptogamen - Flora von Deutschland, Österreich und der Schweiz - Vierter Band - Leipzig, Akademische Verlagsgesellschaft ; X + 960 pp., 226 fig.

PATON, J.-A. 1982 : voir à SCHUMACKER, R.

PIRÉ, L. 1868 & 1869 : cf. 06 / Be.

PROBST, Ch. 1971. Essai d'inventaire des hépatiques Jungermanniales s.l. du Grand-Duché de Luxembourg. Luxembourg, mémoire stencilé ; 235 pp.

REICHLING, L. 1966. Les *Marchantiales - Marchantiinae* de la ville de Luxembourg. *Bull. Soc. Nat. Luxemb.*, 67 (= 56) (1962) : 3-26, 5 photos, 11 fig. (Distribué dans les *Public. Mus. Hist. Nat. Luxemb.*, n° 44).

REICHLING, L. 1954 : cf. 14 / Lux. ; 1965 : cf. 07 / Lux. ; 1984 : voir à WERNER, J.

SAUERBECK, F. 1871-1879 : voir à JAEGER, A.

SCHAEFER, M. 1829 : cf. 08 / All.

SCHUMACKER, R. (edit.) 1986 : cf. 06 / Be.

SCHUMACKER, R. & DE ZUTTERE, Ph. 1978 : cf. 07 / Lux.

SCHUMACKER, R., PATON, J.-A. & DE ZUTTERE, Ph. 1982. *Sphenolobus hellerianus* (Nees in Lindenb.) Steph. (*Hepaticae*) dans les gorges à *Hymenophyllum tunbrigense* (L.) Smith à Berdorf (Grand-Duché de Luxembourg). *Dumortiera*, 23 : 2-8, 1 fig.

SCHUMACKER, R. 1984 : voir à WERNER, J. ; 1982, 1985 (a, b) : voir à DE ZUTTERE, Ph. & alii.

SOTIAUX, A. 1982, 1985 : voir à DE ZUTTERE, Ph.

THIELENS, A. 1874 : cf. 08 / Be.

VANDEN BERGHEN, C. 1950 (b) : cf. 06 / Be.

VERDOORN, Fr. 1929. Les Lejeunéacées de la Belgique et du Luxembourg. *Rev. Bryol.*, 2 : 41-43.

WERNER, J. 1981 (a). Observations bryologiques au Grand-Duché de Luxembourg. Première série, 1978-1979. *Bull. Soc. Nat. Luxemb.*, 83-84 (= 72-73) (1978-1979) : 97-111, 4 photos.

WERNER, J. 1981 (b). Gefährdete Laubmoose Luxemburgs. *Cahiers de Nature, Natura*, 3 : 2-13, 10 fig. (dont 3 cartes) + 6 cartes.

WERNER, J. 1981 (c). Einführung in die Wissenschaft der Laubmoose {texte rédigé en français !}. *Bull. Soc. Nat. Luxemb.*, 83-84 (= 72-73), 1978-1979 : 204-205.

WERNER, J. 1982 (a). Bref historique de la floristique bryologique au Grand-Duché de Luxembourg. *Lejeunia*, nouv. sér. 107 : 26.

Source : MNHN, Paris

WERNER, J. 1982 (b). Distribution et écologie de *Tortula inermis* (Brid.) Mont. et *Didymodon cordatus* Jur. au Grand-Duché de Luxembourg. *Dumortiera*, 24 : 15-22, 3 fig.

WERNER, J. 1985 (a). Einige bemerkenswerte Moose an der Dreiländerecke bei Schengen. *Bull. Soc. Nat. Lux.*, 85 (Activ. 1980-1982) : 77-81.

WERNER, J. 1985 (b). Observations bryologiques au Grand-Duché de Luxembourg. Deuxième série : 1980-1981. *Bull. Soc. Nat. Luxemb.*, 85 (Activ. 1980-1982) : 83-102, 5 fig.

WERNER, J. 1985 (c). Observations bryologiques dans le nord de la Lorraine. *Cryptogamie, Bryol. Lichénol.*, 6 (1) : 65-75, 2 fig.

WERNER, J. & REICHLING, L. (collab. R. SCHUMACKER) 1984. *Lophozia heterocolpos* (Thed.) Howe, *Scapania aequiloba* (Schwaegr.) Dum. et *Scapania mucronata* Buch (*Hepaticae*) dans la vallée de la Pétrusse (Grand-Duché de Luxembourg). *Bull. Soc. Roy. Bot. Belg.*, 117 (1) : 109-121.

WERNER, J. 1982, 1985 (a, b) : voir à DE ZUTTERE, Ph. & alii.

07: PTERIDOPHYTES

ASCHERSON, P. (Dr) 1873. Kleine phytogeographische Bemerkungen. 8. *Hymenophyllum tunbrigense* (L.) Sm. im Lützebürgischen. *Botan. Zeitung*, 31 (45), 7. November 1873 : 707.

ASCHERSON, P. (Dr) 1874. *Hymenophyllum tunbrigense* (L.) Sm. *Rec. Mém. Trav. Soc. Bot. Luxemb.*, I : 39-40.

BECK, E. & LEFORT, Fr. L. 1951. {Fougères du Grand-Duché de Luxembourg} (C.R. Séances). *Bull. Soc. Nat. Luxemb.*, 55 (= 44) (1950) : 376.

BECKERS, B. 1966 : cf. 07 / Be.

BIERMANN, A. 1958 : cf. 18 / Lux.

BRIMMEYER, J.-P. 1854 : cf. 08 / Lux.

BRONN, M. & COURTOIS, R. 1827 : cf. 08 / Lux.

COURTOIS, R. 1827 : voir à BRONN, M. ; 1824 : cf. à LEJEUNE, A.L.S.

CRÉPIN, Fr. 1869 : cf. 10 / Lux.

DE ZUTTERE, Ph. 1979 : voir à SCHUMACKER, R.

DU MORTIER, B. 1868. Etude agrostographique sur le genre *Michelaria* et la classification des Graminées. *Bull. Soc. Roy. Bot. Belg.*, 7 : 42-70.

DUVIGNEAUD, P. 1945 : cf. 14 / Lux.

FONTAINE (de la), A. 1884. Notiz zu "*Polypodium aculeatum*" Linné. *Rec. Mém. Trav. Soc. Bot. Gr.-D. Lux.*, IX-X (1883-1884) : 103-152.

FONTAINE (de la), L. 1886 (a). Notiz zu *Asplenium germanicum* Weis. (*Aspl.*

Source : MNHN, Paris

breinii Retz., *Asplenium murale* Bernh., *Aspl. alternifolium* Jacq.). *Rec. Mém. Trav. Soc. Bot. Gr.-D. Lux.*, XI (1885-1886) : 69-89.

FONTAINE (de la), A. 1886 (b). Notice sur les Fougères de la flore luxembourgeoise. (Rapport lu en séance du 19 décembre 1885, sur les Fougères, trouvées par M. REISEN, en Ardennes). *Rec. Mém. Trav. Soc. Bot. Gr.-D. Luxemb.*, 11 : 90-126, 3 tabl. h.t.

HEUERTZ, M. 1934. A propos des conditions de milieu de la station luxembourgeoise d'*Hymenophyllum tunbrigense* (L.) Sm. *Bull. Mens. Soc. Nat. Luxemb.*, 43 (= 27) (1933), n° 3 : 69-74, 1 fig.

KLEIN, E.J. 1914. *Hymenophyllum* mit Sporangien. *Bull. Mens. Soc. Nat. Luxemb.*, 24 (= 8) (1914) : 114 et 123 (notes brèves).

KLEIN, E.J. 1915. *Hymenophyllum tunbrigense* bei Berdorf. *Bull. Mens. Soc. Nat. Luxemb.*, 25 (= 9) (1915 : 24.

KLEIN, E.J. 1916 (a). *Hymenophyllum tunbrigense* Sm., das Juwel des Luxemburger Sandsteins. Ein Beitrag zur Pflanzengeographie des Grossherzogtums. *Bull. Mens. Soc. Nat. Luxemb.*, 26 (= 10) (1916) : 150-168, 190-192, 204-210, 3 fig.

KLEIN, E.J. 1916 (b). *Hymenophyllum tunbridgense* . *Bull. Mens. Soc. Nat. Luxemb.*, 26 (= 10) (1916) : 171 et 195-196.

KLEIN, E.J. 1925. Der Lichtgenuss der *Hymenophyllum tunbridgense* Sm. *Arch. Inst. Gr-Duc. Luxemb.*, 25 (= 9) (1925) : 63-75, 2 fig.

KLEIN, E.J. 1927. *Hymenophyllum tunbrigense* (L.) Sm. - Das Juwel des Luxemburger Sandsteins. Ein neuer Beitrag zur Pflanzengeographie des Grossherzogtums. *Cahiers luxembourgeois*, 1926 (1-2) : 3-33, 97-125 ; tiré à part : Luxembourg ; 61 pp., 11 fig., 1927.

KLEIN, E.J. 1931 et 1932. L'*Hymenophyllum* et ses conditions de vie. Comptes rendus Congr. Nation. Sci., Bruxelles 1930 : 667-668 (1931) ; *Arch. Inst. Gr.-Duc. Luxemb.*, nouv. sér. XII (1931) : XXXIII-XXXIV (paru en 1932).

KOLTZ, J.P.J. 1873. *Hymenophyllum tunbrigense* Sm. . *Bull. Soc. Roy. Bot. Belg.*, 12 : 449-453.

KOLTZ, J.P.J. 1880 : cf. 02 / Lux. (voir IV-V : 184-208).

KOLTZ, J.P.J. 1905. *Hymenophyllaceae* Endl. . *Rec. Mém. Trav. Soc. Gr.-Duc. Bot.*, XVI (1902-1903) : 335-340, 1 fig.

La FONTAINE (de) : est classé à FONTAINE.

LAWALRÉE, A. 1951. Les Ptéridophytes du Grand-Duché de Luxembourg. *Bull. Soc. Roy. Bot. Belg.*, 83 : 225-240, 1 pl. (Distribué dans les *Publ. Mus. Hist. Nat. Luxemb.*, n° 5).

Source : MNHN, Paris

LAWALRÉE, A. 1951 : voir à LEFORT, Fr.-L.

LAWALRÉE - COLLARIS, A.-M. & LAWALRÉE, A. 1952. Du nouveau sur les Ptéridophytes du Grand-Duché de Luxembourg. *Bull. Soc. Nat. Luxemb.*, 56 (= 45) (1951) : 59-66 (Distribué dans les *Publ. Musée Hist. Nat. Luxemb.*, n° 10).

LEFORT, Fr.-L. 1950 (a) : cf. 01 / Lux.

LEFORT, Fr.-L. & LAWALRÉE, A. 1951. Notice sur les Hyménophyllacées. *Bull. Soc. Roy. Bot. Belg.*, 83 : 219-223 (Distribué dans les *Publ. Musée Hist. Nat. Luxemb.*, n° 5).

LEFORT, Fr.-L. 1951 : voir à BECK, E.

LEJEUNE, A.L.S. 1825 : cf. 08 / Lux.

LEJEUNE, A.L.S. & COURTOIS, R. 1828-1836 : cf. 08 / Lux.

NIESCHALK, A. & Ch. 1964 : cf. 07 / All.

REICHLING, L. 1953. *Dryopteris paleacea* (Sw.) Handel - Mazzetti et *Dryopteris x tavelii* Rothmaler au Grand-Duché de Luxembourg et en Belgique. *Bull. Soc. Roy. Bot. Belg.*, 86 : 39-57, 4 pl. (Distribué dans les *Publ. Mus. Hist. Nat. Luxemb.*, n° 16).

REICHLING, L. 1954 : cf. 14 / Lux.

REICHLING, L. 1965. Die luxemburgischen Standorte des Hautfarns, *Hymenophyllum tunbrigense* (L.) Sm. . *Ber. Arbeitsgem. Sächs. Botan.*, N.F. 5-7 (1963-64), H.1 : 141-154, 4 Abb.

REICHLING, L. 1966. *Hymenophyllum tunbrigense* découvert sur le côté allemand de la Sûre par A. & Ch. NIESCHALK et rectification de quelques données anciennes concernant l'*Hymenophyllum* dans notre région (C.R. Séance 23 novembre 1964). *Bull. Soc. Nat. Luxemb.*, 69 (= 58), 1964 : 144-145.

REICHLING, L. 1979 : voir à SCHUMACKER, R.

SCHUMACKER, R. 1978. A propos de la mention de *Diphasiastrum zeilleri* (Rouy) Holub en Campine belge et au Grand-Duché de Luxembourg. *Bull. Soc. Roy. Bot. Belg.*, 111 (1) : 133-134.

SCHUMACKER, R., DE ZUTTERE, Ph. (coll. REICHLING, L.) 1979. *Lycopodium annotinum* L. dans le massif ardennais. Notes chorologiques et étude de ses stations actuelles en Belgique et au Grand-Duché de Luxembourg. *Lejeunia*, nouv. sér. n° 94 : 8 pp., 1 carte.

SCHWEITZER, H.-J. 1982. Der Hautfarn, Berdorfs botanisches Kleinod, *In* : Berdorf 1982, Livre d'Or. Luxembourg, 1982 : 187-189, 1 fig.

THILL, M. 1886. Monographie des Fougères du Gr.-Duché de Luxembourg. *Rec. Mém. Trav. Soc. Bot. Gr.-D. Luxemb.*, 11 (1885-1886) : 23-50, Pl. I-XXIX.

WILPERT, H. 1937. Der Hautfarn *Hymenophyllum tunbridgense* (L.) Sm. in der Sächsischen Schweiz. Pirna, Glöckner.

Source : MNHN, Paris

08: FLORE PHANEROGAMIQUE, TRAVAUX D'ENSEMBLE

ASCHERSON, P. & GRAEBNER, P. 1896-1939 : cf. 08 / All.

BECK, E. 1946 : cf. la 3e partie (Biographies) / Lux.

BECK, E., JUNGBLUT, F., LEFORT, Fr.-L., REICHLING, L. & STUMPER, R. 1950. Herborisations faites dans le Grand-Duché de Luxembourg en 1949. *Bull. Soc. Nat. Luxemb.*, 54 (= 43) (1949) : 161-208, 2 fig., 7 pl.

BECK, E., JUNGBLUT, F., LEFORT, Fr.-L., REICHLING, L. & STUMPER, R. 1951. Herborisations faites au Grand-Duché de Luxembourg en 1950. *Bull. Soc. Nat. Luxemb.*, 55 (= 44) (1950) : 121-174, 10 pl.

BECK, E., JUNGBLUT, F., LEFORT, Fr.-L., REICHLING, L. & STUMPER, R. 1952. Herborisations faites au Grand-duché de Luxembourg en 1951. *Bull. Soc. Nat. Luxemb.*, 56 (= 45) (1951) : 67-88, 5 pl. (Distribué dans les *Publ. Mus. Hist. Nat. Luxemb.*, n° 11).

BICHELER, R. : voir à REICHLING, L.1973 (b).

BIERMANN, A. 1958 : cf. 18 / Lux.

BRIMMEYER, J.-P. 1854. Esquisse des environs de la ville d'Echternach. *Bull. Soc. Sci. Nat. Gr.-D. Luxemb.*, 2 : 25-36.

BRONN, M. & COURTOIS, R. 1827. Verslag van een Plant-en Landbouwkundig Reisje, gedaan in Julij 1826, langs de oevers van de Maas, van Luik naar Dinant, in de Ardennes en het Groothertogdom Luxemburg. *Bijdr. Natuurk. Wetensch. Van Hall*, II : 450-479.

COURTOIS, A.L.S. 1827 : voir à BRONN, M. ; 1826-1836 : voir à LEJEUNE, A.L.S.

CRÉPIN, Fr. 1859-1865 : cf. 08 / Be.

DE CANDOLLE, A.-P. 1828-1830 : cf. 08 / Fr.

DE LANGHE, J.E. & alii : cf. 08 / Fr.

DIEDERICH, P. 1977. Quelques plantes intéressantes du Grand-Duché de Luxembourg et des territoires limitrophes. *Dumortiera*, 7-8 : 25-27.

DIEDERICH, P. 1985 (a). Les monocotylédones aquatiques (excl. *Potamogeton* s.l.) du Grand-Duché de Luxembourg. *Dumortiera*, 29-30 (1984) : 34-41, 4 cartes.

DIEDERICH, P. 1985 (b). Les Dicotylédones (excl. *Callitriche* et *Ranunculus*) et Ptéridophytes aquatiques au Grand-Duché de Luxembourg et dans les régions voisines. *Dumortiera*, 32 : 12-20.

DUMORTIER, B.-C. 1827. Florula Belgica, operis majoris Prodromus. Staminacia. Tornaci Nerviorum, Typis J. Casterman ; 172 pp.

FABER, J.P. (Dr) 1897. Die Flora der Heimath (von E.J. KLEIN). *Fauna . Soc. Nat. Luxemb.*, 7 (1897) : 146-149.

Source : MNHN, Paris

FELTGEN, E. 1902. Mersch sowie nächste und weitere Umgebung, zum Gebrauch für Naturfreunde, mit besonderer Berücksichtigung der lokale Pflanzen- und Thierwelt (mit Federzeichnungen von August van WERVEKE). Luxemburg, P. Worré - Mertens ; 260 pp.
(A paru dans *Fauna, Soc. Nat. Luxemb.*, 11 (1901), C.R. Séances : 61-70, 90-110, 127-157, 184-213, 246-277, 286-199, 342-372, 392-415, 447-474, 497-515 ; et 12 (1902), suppl. paginé : 1-16).

FELTGEN, E. 1903 (a). Die einheimischen Heilpflanzen, medizinisch - pharmazeutische Flora des Luxemburger Landes (mit verschidene Zeichnungen von Prof. KLEIN und van WERVEKE). Luxemburg, P. Worré - Mertens, Verlag von L. Schamburger ; 250 pp., ill.

FELTGEN, E. (Dr) 1903 (b). Führer durch das Eischthal - zum Gebrauch für Ausflüger in Luxemburger Land. Luxemburg, P. Worré - Mertens, in-8° ; 124 pp., 1 carte.

FELTGEN, E. 1908. Bad - Mondorf (Grossherzogt. Luxemburg). Ein naturwissenschaftlich - medizinischer Führer. *Fauna, Soc. Nat. Luxemb.*, 18 (= 2) (1908) : 1-19, 76-88, 123-136, 154-172.

FELTGEN, E. 1937. Quelques plantes intéressantes des environs d'Oetrange {*Potentilla recta, Amelanchier vulgaris, Rhamnus cathartica* en arbre}. *Bull. Mens. Soc. Nat. Luxemb.*, 47 (= 31) : 92-96, 2 photos.

FELTGEN, E. 1946. Contribution à l'étude de la flore de notre monument classique de la nature, le Bofferdanger Muer. Plantes carnivores ou insectivores. Livre Jubil. Cinquantenaire Soc. Nat. Luxemb., 1890-1940, fasc. 2 : (63) - 65 - 68 (= *Bull. Soc. Nat. Luxemb.*).

FISCHER, E. 1871 et 1872. {Mémoire sur} les plantes subspontanées et naturalisées de la flore du Grand-Duché de Luxembourg. *Inst. Roy. Gr.-Duc. Luxemb.*, 12 : 1-115 (1872) et prétirage en 1871 : 126 pp. (comportant en plus une table latine des espèces).

FISCHER, E. 1882. Plantes phanérogames nouvelles ou rares de la Flore luxembourgeoise. *Rec. Mém. Trav. Soc. Bot. Gr.-D. Luxemb.*, VI-VIII (1880-1882) : 116-124.

FISCHER, E. 1886. Plantes phanérogames nouvelles ou rares de la flore luxembourgeoise. *Rec. Mém. Trav. Soc. Bot. Gr.-D. Luxemb.*, XI (1885-86) : 50-68.

FISCHER, E. & MEYER, J. 1869 : cf. 01 / Lux.

GARCKE, A., div. travaux : cf. 08 / All.

GLAESENER, {J.-P.} 1885. Le Grand-Duché historique et pittoresque. Luxembourg & Diekirch, Just Schroell : in-8° ; 398 pp. + 2 pp., 1 carte géograph., ill.

Source : MNHN, Paris

GLAESENER, J.P. 1893. Diekirch et ses environs. Esquisse historique et pittoresque à l'usage des touristes dans le Grand-Duché de Luxembourg. Diekirch, J.N. Schroell ; in-12° ; 163 {+ 1} pp., 1 carte géogr. (au 1 : 100.000) (deuxième édition remaniée et augmentée).
{Première édition en 1880 : 65 + {1} pp.}.

GOFFART, J. : cf. 08 / Be.

GRZONKA, P. & REICHLING, L. 1962. Documents floristiques réunis en 1959. (C.R. Séance du 30 nov. 1959). *Bull. Soc. Nat. Luxemb.*, 64 (= 53), 1959 : 137-139.

HALLIER, E., div. travaux : cf. 08 / All.

HALLIER, E. & WOHLFAHRT, R. 1892-1907 : cf. 08 / All.

HEGI, G. 1906-1931 : cf. 08 / All.

HEUERTZ, F. 1902. {Présentation de plantes des environs d'Echternach}, *In* : Mai - Wandersersammlung in Echternach, 25. Mai 1902. *Fauna, Soc. Nat. Luxemb.*, 12 (1902), C.R. Séances : 84-86.

HEUERTZ, F. 1928 (b). {Tuf calcaire de Mariental et *Chara foetida* et *Blechnum spicant* à Mandelbach} (C.R. Séance du 2 septembre 1928). *Bull. Mens.*

Le Saxifrage toujours vert et le Liondent des Pyrénées, deux plantes des Hautes-Vosges, la première dans les escarpements rocheux, la seconde dans la lande subalpine. (Dessins D. Dubost)

(extrait de "La flore et la végétation de Lorraine" par Serge MULLER, 1979)

Source : MNHN, Paris

Soc. Nat. Luxemb., 38 (= 22) (1928) : 77-78 (cf. aussi le C.R. de l'excursion pp. 81-83).

HEUERTZ, F. 1940. Souvenirs d'Echternach. Animaux, plantes et métiers qui s'en vont. Livre Jubil. Cinquantenaire Soc. Natur. Luxemb., 1890-1940 : 231-252, 13 photos.

HEUERTZ, M. 1966. Quelques mots d'histoire naturelle sur la région d'Echternach, *In* : Guide officiel, Société d'Embellissement d'Echternach (pp. 68-72).

JUNGBLUT, F. 1967 : cf. 09 / Lux. ; 1951 : cf. 11 / Lux.

JUNGBLUT, F. 1950, 1951, 1952 : voir à BECK, E. & alii.

KARIGER, J.-J. 1955. Recherches botaniques dans le Sud-Ouest du Grand-Duché entre 1942 et 1954. *Bull. Soc. Nat. Luxemb.*, 59 (= 48) (1954) : 89-99, 2 pl. (Distribué dans les *Publ. Mus. Hist. Nat. Luxemb.*, n° 24).

KARIGER, J.-J. 1957. Florule d'Esch-sur-Alzette (Grand-Duché de Luxembourg). *Bull. Soc. Nat. Luxemb.*, 60 (= 49), 1955 : 48-57, 2 pl. photos (Distribué dans les *Publ. Mus. Hist. nat. Luxemb.*, n° 29).

KARIGER, J.-J. 1958. La flore des environs de Rodange. *Bull. Soc. Nat. Luxemb.*, 61 (= 50), 1956 : 199-212, 1 carte, 4 photos (Distribué dans les *Publ. Mus. Hist. Nat. Luxemb.*, n° 35).

KARIGER, J.J. 1959. Florule de la capitale. Le Wurthsberg de Clausen et quelques hauteurs analogues. *Bull. Soc. Nat. Luxemb.*, 62 (= 51), 1957 : 59-81, 1 carte, 4 photos (Distribué dans les *Publ. du Mus. Hist. Nat. Luxemb.*, n° 37).

KARIGER, J.J. 1961. Plantes intéressantes, rares ou nouvelles pour le Grand-Duché de Luxembourg trouvées en 1957 et 1958. *Bull. Soc. Nat. Luxemb.*, 63 (= 52), 1958 : 100-103 (Distribué dans les *Publ. du Mus. Hist. Nat. Luxemb.*, n° 38).

KARIGER, J.J. 1962 (a). Florule et végétation du Pulvermuhl (Luxembourg). *Bull. Soc. Nat. Luxemb.*, 64 (= 53), 1959 : 53-75, 5 fig. (Distribué dans les *Publ. Mus. Hist. Nat. Luxemb.*, n° 40).

KARIGER, J.J. 1962 (b). Plantes rares ou nouvelles de la flore luxembourgeoise récoltées en 1958 (C.R. Séance du 19 janvier 1959). *Bull. Soc. Nat. Luxemb.*, 64 (= 53), 1959 : 86.

KLEIN, E.J. 1897 (a). Die Flora der Heimat. Programmes du Gymnase de Diekirch, année 1896-1897 : in-4° ; IV + 170 pp.

KLEIN, E.J. 1897 (b). Die Flora der Heimat sowie die hauptsächlichsten bei uns kultivierten fremden Pflanzenarten biologisch betrachtet. Ein Anleitung zur selbständigen Beobachtung der Lebens - und Anpassungserscheinungen in der Pflanzenwelt. Diekirch, Buchdruckerei Justin Schroell & Luxembourg, Mathias Kraus ; XII + 552 pp.

Source : MNHN, Paris

KLEIN, E.J. 1901. Vier biologische Exkursionen zum Studium der Anpassungserscheinungen in der heimatliche Pflanzenwelt (Frühling, Sommer, Herbst, Winter). Luxemburg, Worré - Mertens ; 45 pp.

KLEIN, {E.} J. 1908. Einiges über Faszien. *Inst. Gr.-Duc. Luxemb., sect. Sci. Nat. Phys. Math., Arch. trim.*, in-4° ; II-III (1907-1908) : 427-433.

KLEIN, E.J. 1936 (b). {A propos de la soi-disant 2e édition de la flore de TINANT}. *Bull. Mens. Soc. Nat. Luxemb.*, 46 (= 30) (1936) : 139.

KLEIN, E.J. 1936 (c) : cf. la 3e partie (Biographies) / Lux.

KLOOS, A.W., Jr 1952. Plantes rares ou nouvelles pour la flore luxembourgeoise, observées dans le Grand-Duché de Luxembourg du 26 juillet au 4 août 1951. *Bull. Soc. Nat. Luxemb.*, 62 (= 45) (1951) : 89-90. (Distribué dans les *Publ. Mus. Hist. Nat. Luxemb.*, n° 11).

KNEPPER, - s.d. Catalogue des plantes rares qui poussent aux environs d'Echternach. Manuscrit cité par ROBERT 1910 (p. 20).

KOCH, W.D.J. : cf. 08 / All.

KOLTZ, J.P.J. 1857. Statistique de la flore phanérogamique du Grand-Duché de Luxembourg. *Soc. Sci. Nat. Gr.-Duché Luxemb.*, 4 (1855-1856) : 168-174.

KOLTZ, J.P.J. s.d. (1872). Courses à travers les bois du Luxembourg. Première partie. Bruxelles ; 180 pp., in-8°.

KOLTZ, J.P.J. 1873. Prodrome de la flore du Grand-Duché de Luxembourg. *Publ. Soc. Sci. Nat. Luxemb.*, XIII : 81-359 ; tiré à part repaginé : 279 pp.

KOLTZ, J.P.J. 1874 (a) et 1877. Plantes phanérogames découvertes dans le Grand-Duché de Luxembourg depuis la publication de la Flore de Tinant (1836). *Rec. Mém. Trav. Soc. Bot. Luxemb.*, I : 12-39 (1874) et II-III : 54-57 (1877).

KOLTZ, J.P.J. 1874 (b). Catalogue des plantes vasculaires de la Flore du Grand-Duché de Luxembourg. *Rec. Mém. Trav. Soc. Bot. Gr.-D. Luxemb.*, I : 46-78.

KOLTZ, J.P.J. 1875 : cf. 12 / Lux.

KOLTZ, J.P.J. 1877. Guide du Botaniste dans ses recherches de plantes rares ou peu répandues du Grand-Duché de Luxembourg. *Rec. Mém. Trav. Soc. Bot. Gr.-Duché de Lux.*, II-III (1875-1876) : 65-111.

KROMBACH, J.H.G. 1875. Flore du Grand-Duché de Luxembourg. Plantes phanérogames. Luxembourg, Joris ; {IV} + 564 pp.

LAHR, J. 1978. Wissenswertes von Palmberg bei Ahn. B.B.C. Palm Ahn, 1937-1977.

LEFORT, Fr.-L. 1950 (a) : cf. 01 / Lux.

LEFORT, Fr.-L. 1952. Le tapis végétal de Dudelange. *Cahiers Luxembourgeois*, Noël 1951 ; 8 pp., 4 fig. ; tiré à part : Luxembourg, Bourg-Berger, 8 pp. (Distribué dans les *Publ. Mus. Hist. Nat. Luxemb.*, n° 8).

Source : MNHN, Paris

LEFORT, Fr.-L. 1953. Lettres de François-Auguste TINANT, botaniste luxembourgeois (1803-1853) au Dr Alexandre-Louis-Simon LEJEUNE, botaniste belge (1779-1858). *Bull. Soc. nat. Luxemb.*, 57 (= 46) (1952) : 188-203.

LEFORT, Fr.-L. 1950, 1951, 1952 : voir à BECK, E. & alii.

LEJEUNE, A.L.S. 1825. Revue de la Flore des environs de Spa contenant l'énumération de toutes les plantes y décrites, avec les observations, les descriptions, les additions et les corrections nécessaires pour la mettre le plus possible à la hauteur de la science. Liège, Impr. Veuve Duvivier ; VIII + 264 pp. ("1824").

LEJEUNE, A.L.S. & COURTOIS, R. 1827 (a). Aantekeningen over eenige Planten der Zuid Nederlandsche Flora, en voornamelijk der Flora van de Omstreken van Spa. *Bijdr. Natuurk. Wetensch. Van Hall*, II : 292-299.

LEJEUNE, A.L.S. & COURTOIS, R. 1827 (b). Verhandeling over de *Ranunculaceae* der Nederlandsche Flora. *Bijdr. Natuurk. Wetensch. Van Hall*, II : 69-110.

LEJEUNE, A.L.S. & COURTOIS, R. 1828-1836. Compendium Florae Belgicae conjunctis studiis ediderunt A.L.S.L. & R.C. Leodii, apud J.-P. Collardin (tomes 1 et 2) {puis} Verviae, apud A. Remacle (tome 3) ; 3 vol. : I = 264 pp. (1828 , II = 320 pp. (1831) , III = 423 pp. (1836).

LESTIBOUDOIS , Fr.-J. & Th. 1827. Botanographie Belgique ou Flore du Nord de la France, et de la Belgique proprement dite ; ouvrage disposé selon la méthode naturelle ; contenant les tableaux analytiques de François Joseph LESTIBOUDOIS, la description des plantes qui poussent spontanément ou qu'on cultive généralement dans l'ancienne province Belgique, leurs localités, leurs propriétés, l'indication du temps de leur floraison, la citation de leurs figures, etc. Première partie : Cryptogamie (vol. 1) ; deuxième partie : Phanérogamie (vol. 2). Paris, Roret ; Lille, Vanackere ; vol. I : XXXIV + 41 tabl. dépl. h.t. + fe. intercalaires + 314 pp. ; vol. II : 498 pp.

LÖHR, J. 1844 : cf. 08 / All.

MARCHAND, L. 1827 : cf. 09 / Lux.

MARCHAND, L. 1829. Verspreide botanische aantekeningen. *Bijdr. Natuurk. Wetensch. Van Hall*, IV : 134-142.

MATHIEU, C. 1853, 1855 : cf. 08 / Be.

MOLITOR, M. 1980 : voir à REGENWETTER, H.

POTONIÉ, H. (Dr) 1885 : cf. 08 / All.

REGENWETTER, H. & MOLITOR, M. 1980 : cf. 03 / Lux.

REICHLING, L. 1953. Herborisations faites dans le Grand-Duché en 1952. *Bull. Soc. Nat. Luxemb.*, 57 (= 46) (1952) : 155-182, 8 pl.
(Distribué dans les *Trav. Mus. Hist. Nat. Luxemb.*, n° 13).

Source : MNHN, Paris

REICHLING, L. 1954 (a). Herborisations faites dans le Grand-Duché de Luxembourg. Notes réunies et commentées par L.R. . *Bull. Soc. Nat. Luxemb.*, 58 (= 47) (1953) : 76-134, 10 pl.
(Distribué dans les *Publ. Mus. Hist. Nat. Luxemb.*, n° 19).

REICHLING, L. 1954 (b). Aperçu des espèces végétales rares ou nouvelles pour le Luxembourg récoltées en 1953. *Bull. Soc. Nat. Luxemb.*, 58 (= 47) (1953) : 317.

REICHLING, L. 1955 (a). Notes floristiques. Observations faites dans le Grand-Duché de Luxembourg en 1954. *Bull. Soc. Nat. Luxemb.*, 59 (= 48) (1954) : 57-88, 8 pl., 8 fig.
(Distribué dans les *Publ. Mus. Hist. Nat. Luxemb.*, n° 23).

REICHLING, L. 1955 (b). Aperçu de plantes nouvelles ou rares récoltées pendant l'année 1954 dans le Grand-Duché (C.R. Séance du 8 novembre 1954). *Bull. Soc. Nat. Luxemb.*, 59 (= 48), 1954 : 228-229.

REICHLING, L. 1957. Notes floristiques. Observations faites dans le Grand-Duché de Luxembourg en 1955. *Bull. Soc. Nat. Luxemb.*, 60 (= 49), 1956 : 20-47, 7 fig., 4 pl. photos.
(Distribué dans les *Publ. Mus. Hist. Nat. Luxemb.*, n° 28).

REICHLING, L. 1958. Notes floristiques. Observations faites dans le Grand-Duché de Luxembourg en 1956. *Bull. Soc. Nat. Luxemb.*, 61 (= 50), 1957 : 63-123, 15 fig.
(Distribué dans les *Publ. Mus. Hist. Nat. Luxemb.*, n° 33).

REICHLING, L. 1959. Plantes rares ou nouvelles pour la flore luxembourgeoise (C.R. Séance du 4 novembre 1957). *Bull. Soc. Nat. Luxemb.*, 62 (= 51), 1957 : 126-128.

REICHLING, L. 1961. Notes floristiques : observations faites dans le Grand-Duché de Luxembourg en 1957 et 1958. *Bull. Soc. Nat. Luxemb.*, 63 (= 52), 1958 : 19-99, 13 fig.
(Distribué dans les *Publ. Mus. Hist. Nat. Luxemb.*, n° 38).

REICHLING, L. 1962 (a). Notes floristiques. observations faites dans le Grand-Duché de Luxembourg en 1959. *Bull. Soc. Nat. Luxemb.*, 64 (= 53), 1959 : 3-52, 18 fig.
(Distribué dans les *Publ. Mus. Hist. Nat. Luxemb.*, n° 39).

REICHLING, L. 1962 (b). Bilan de 10 années de recherches et observations floristiques (C.R. Séance du 19 janvier 1959). *Bull. Soc. Nat. Luxemb.*, 64 (= 53), 1959 : 87-88 .

REICHLING, L. 1963. Notes floristiques. Observations faites dans le Grand-Duché de Luxembourg en 1960. *Bull. Soc. Nat. Luxemb.*, 65 (= 54), 1960 : 38-74, 10 fig. (Distribué dans les *Publ. Mus. Hist. Nat. Luxemb.*, n° 42).

Source : MNHN, Paris

REICHLING, L. 1964 (a). Notes floristiques. Observations faites dans le Grand-Duché de Luxembourg en 1961. *Bull. Soc. Nat. Luxemb.*; 66 (= 55), 1961 : 95-129. (Distribué dans les *Publ. Mus. Hist. Nat. Luxemb.*).

REICHLING, L. 1964 (b). Récoltes botaniques de la saison 1961 (C.R. séance du 13 novembre 1961). *Bull. Soc. Nat. Luxemb.*, 66 (= 55), 1961 : 140-141.

REICHLING, L. 1966 (a). Notes floristiques. Observations dans le Gr.-Duché de Luxembourg de 1962 à 1964. *Bull. Soc. Nat. Luxemb.*, 69 (= 58), 1964 : 34-53. (Distribué dans les *Publ. Mus. Hist. Nat. Luxemb.*, n° 46).

REICHLING, L. 1966 (b). Plantes intéressantes récoltées en 1962 et cartes de distribution de quelques plantes intéressantes de notre flore (C.R. Séance du 5 novembre 1962). *Bull. Soc. Nat. Luxemb.*, 67 (= 56), 1962 : 61-62.

REICHLING, L. 1966 (c). Plantes intéressantes récoltées au Luxembourg en 1964 (C.R. Séance du 9 novembre 1964). *Bull. Soc. Nat. Luxemb.*, 69 (= 58), 1964 : 139-141.

REICHLING, L. 1973 (a). Trouvailles floristiques et faunistiques luxembourgeoises de 1967. *Bull. Soc. Nat. Luxemb.*, 72 (= 61) : 1967 : 88-89. (Se trouve dans le volume 71-75 = 1966-1970).

REICHLING, L. 1973 (b). Fleurs sauvages du Luxembourg (commentaires des diapositives de René BICHELER). *Bull. Soc. Nat. Luxemb.*, 73 (= 62), 1968 : 101-106. (Se trouve dans le vol. 71-75 = 1966-1970).

REICHLING, L. 1975 (a). La végétation d'une pente sèche du Keuper à marnolites (Sonnebierg, Walferdange). *Bull. Soc. Nat. Luxemb.*, 77 (= 66), 1972 : 66-67.

REICHLING, L. 1975 (b) : cf. 09 / Lux.

REICHLING, L. 1978 (a). Flora und Vegetation auf dem "Prenzenbierg". *Cahiers de la Nature* (Luxembourg), cahier n° 2 : 9-12, photos coul.

REICHLING, L. 1978 (b). Rétrospective biologique de l'année 1976. *Bull. Soc. Nat. Luxemb.*, 81 (= 70), 1976 : 100-102 (cf. p. 101 pour la botanique).

REICHLING, L. 1981. Trente années d'observations floristiques au Luxembourg, 1949-1979. *Bull. Soc. Nat. Luxemb.*, 83-84 (= 72-73), 1978-1979 : 75-95.

REICHLING, L. 1985 (a). "En flânant dans la nature" (Conférence). Séance du 7/1/1980. *Bull. Soc. Nat. Luxemb.*, 85 (Activ. 1980-1982) : 111-112.

REICHLING, L. 1985 (b). Observations floristiques de l'année 1981 (séance du 8 mars 1982). *Bull. Soc. Nat. Luxemb.*, 85 (Activ. 1980-1982) : 135-136.

REICHLING, L. 1950, 1951, 1952 : voir à BECK, E. & alii ; 1962 : voir à GRZONKA, P.

Source : MNHN, Paris

ROBERT, Jos. 1910. Beiträge zur Flora des Grossherzogtums Luxemburgs. *Arch. trim. Instit. Gr.-Duc. Luxemb., Sect. Sci. Nat., Phys. & Math.*, V (1) : 1-35, 8 fig., 2 tab.

{On cite parfois les références particulières de deux articles qui composent cette publication : 1. Standorte seltene Pflanzenarten (pp. 1-12) ; 2. Die adventivflora von Diekirch (pp. 13-20)}.

ROBERT, J. 1915. Pflanzenteratologische Beobachtungen. Festschrift zur Feier des 25. Jährigen Bestehens (1890-1915) d. Vereins Luxemburger Naturfreunde (= *Soc. Nat. Luxemb.*), 1915 : 323-332.

ROSBACH, H. 1880, 1896 : cf. 08 / All.

SCHAEFER, M. 1826-1829 : cf. 08 / All.

STUMPER, R. 1950. Attraits intimes de la terre luxembourgeoise (pp. 29-36, ill. n. bl.), *In* : Nature et Tourisme en Luxembourg, 1949-1950 (annuaire). Luxembourg, Touring Club Luxembourgeois ; in-4° ; 111 pp., ill. (cf. aussi la bibliographie pp. 108-109 et l'illustration : passim).

STUMPER, R. 1950, 1951, 1952 : voir à BECK, E. & alii.

THIELENS, A. 1874 : cf. 08 / Be.

TINANT, Fr. 1826 (a). Opmerkingen over den Grond en de Gewassen der Province Luxemburg. *Bijdr. Natuurk. Wetensch. Van Hall*, I : 61-66.

TINANT, Fr. 1826 (b). Waarnemingen over den Grond en de Gewassen van het Domeinbosch Grünenwald, bij Luxemburg. *Bijdr. Natuurk. Wetensch. Van Hall*, I : 300-304.

TINANT, Fr. 1826 (c). Opmerkingen over den Grond en de Gewassen van de Oevers der Moezel, in het Groothertogdom Luxemburg. *Bijdr. Natuurk. Wetensch. Van Hall*, I : 423-430.

TINANT, Fr. 1827. Opmerkingen over den grond en de gewassen van de oevers der Sure en omstreken, in het Groothertogdom Luxemburg. *Bijdr. Natuurk. Wetensch. Van Hall*, II : 516-530.

TINANT, Fr.-A. 1836. Flore luxembourgeoise ou description des plantes phanérogames recueillies et observées dans le Grand-Duché de Luxembourg. Luxembourg, J.-P. Kuborn ; 512 pp. (réimpression en 1855 à Luxembourg, chez V. Bruck).

TINANT, Fr. s.d. Catalogue alphabétique des Plantes indigènes trouvées dans le Grand-Duché de Luxembourg. Manuscrit (n° 235), Biblioth. Nation. Luxembourg ; 56 pp.

WAGNER, C. 1938 & 1939. Précarité des plantes des murs au Pont du Château à Luxembourg . *Bull. Mens. Soc. Nat. Luxemb.*, 48 (= 32) (1938) : 200 et 49 (= 33) (1939) : 68.

WIRTGEN, Ph. 1857 : cf. 08 / All.

Source : MNHN, Paris

Anonyme 1917. Das Vorkommen der Preisselbeere (*Vaccinium vitis - idaea* L.) in unserem Lande. *Bull. Mens. Soc. Nat. Luxemb.*, 27 (= 11) 1917 : 254-255.

ANSEMBOURG (d'), V. 1924. Le fleuron rouge de l'ombelle de la carotte sauvage. *Bull. Mens. Soc. Nat. Luxemb.*, 34 (= 18) (1924) : 119-120.

AUQUIER, P. 1969 : cf. 09 / Fr.

BOSC, G. & DESCHATRES, R. 1980. Le *Lapsana communis* L. subsp. *intermedia* (Bieb.) Hayek (= *L. intermedia* Bieb.) en France. *Monde des Plantes*, 75 (n° 401) : 5-6.

BRICHER, {E.} (Dr) 1933. *Lactuca virosa* à Neudorf . *Bull. Mens. Soc. Nat. Luxemb.*, 43 (= 27) : 65.

BUSCH, P.J. 1908 : cf. 09 / All.

COULON, Fr. 1981 : cf. 09 / Fr. ; 1983 : cf. 09 / Be.

COURTOIS, R. 1827 (b) : voir à LEJEUNE, A.L.S.

CRÉPIN, Fr. 1897. Deux roses de la Flore luxembourgeoise. *Rec. Mém. Trav. Soc. Bot. Gr.-D. Luxemb.*, 13 (1890-1896) : 49-50.

DE LANGHE, J.E. 1962 : cf. 09 / Fr.

DE LANGHE, J.E. & REICHLING, L. 1955, 1958 : cf. 09 / Be.

DESCHÂTRES, R. 1980 : voir à BOSC, G.

DIEDERICH, P. 1983 (a). Le genre *Callitriche* au Grand-Duché de Luxembourg. *Dumortiera*, 26 : 13-22, 4 fig.

DIEDERICH, P. 1983 (b). Le genre *Potamogeton* L. s.l. au Grand-Duché de Luxembourg et dans les régions voisines. *Dumortiera*, 27 : 26-36, 1 pl. de 10 cartes.

DIEDERICH, P. 1984. Le genre *Ranunculus* subgen. *Batrachium* (DC.) Gray au Grand-Duché de Luxembourg. *Dumortiera*, 28 : 1-5.

DU MORTIER, M.B. 1867. Monographie des Roses de la Flore belge. *Bull. Soc. Roy. Bot. Belg.*, VI (1) : 3-66 ; tiré-à-part : Gand, Impr. C. Annoot-Braeckman ; 68 pp.

DU MORTIER, B.C. 1875. Note sur la *Scrophularia Tinantii* . *Bull. Soc. Roy. Bot. Belg.*, 14 : 105-110.

DUVIGNEAUD, J. 1985. *Teucrium chamaedrys* subsp. *chamedrys* au Grand-Duché de Luxembourg. *Dumortiera*, 33 : 37.

ERLENBACH, K. 1975 : voir à REICHLING, L. & alii.

FABRI, R. 1983 : cf. 09 / Be.

FELTGEN, {E.} 1915. Les principaux représentants des Joncacées et des Cypéracées observés et récoltés dans le pays de Luxembourg et notamment dans le canton de Mersch. Festschrift zur Feier des 25 Jährigen Bestehens

Source : MNHN, Paris

(1890-1915) d. Vereins Luxemburger Naturfreunde (= *Soc. Nat. Luxemb.*), 1915 : 233-244.

FELTGEN, E. 1929 (a). L'Asaret d'Europe. *La Tribune horticole*, XXIV (= t. XIV) : 175-176.

FELTGEN, E. 1929 (b). Les plantes carnivores. *La Tribune horticole*, XXIV (= t. XIV) : 497-498.

FELTGEN, E. 1931. L'herbe vipérine (*Echium vulgare*). *Naturalistes belges*, 12 : 189-190.

FELTGEN, E. 1934-1935. Observations et réflexions. *Bull. Mens. Soc. Nat. Luxemb.*, 44 (= 28) (1934) : 101-107 ; 45 (= 29) (1935) : 37-45, 66-72, 102-108, 118-128, 137-144, 4 pl. photos, 175-186 ; 46 (= 30) (1936) : 125-138, 5 pl. photos, 175-188 (cf. p. 180) ; 47 (= 31) (1937) : 88-91, 173-180 ; 48 (= 32) (1938) : 43-49, 82-90, 185-193 ; 49 (= 33) (1939) : 91-95, 123-131.

FELTGEN, E. 1935 (a). Oxalidacées. *Bull. Mens. Soc. Nat. Luxemb.*, 45 (= 29) (1935) : 37-40.

FELTGEN, E. 1935 (b). Hellébores. *Bull. Mens. Soc. Nat. Luxemb.*, 45 (= 29) (1935) : 40-43.

FELTGEN, E. 1935 (c). "Cormier" (pp. 178-180) ; *In* : Observations et réflexions (suite 6). *Bull. Mens. Soc. Nat. Luxemb.*, 45 (= 29) (1935) : 175-186.

FELTGEN, E. 1935 (d). "Fenugrec". *Bull. Mens. Soc. Nat. Luxemb.*, 45 (= 29) (1935) : 142-143.

FELTGEN, E. 1935 (e). Ail des Bois. *Bull. Mens. Soc. Nat. Luxemb.*, 45 (= 29) (1935) : 143-144.

FELTGEN, E. 1936. Documents botaniques. Habitat de l'hellébore fétide. *Bull. Soc. Nat. Luxemb.*, 46 (= 30) (1936) : 188.

FELTGEN, E. 1937 (a). Nos Aconits. *Bull. Mens. Soc. Nat. Luxemb.*, 47 (= 31) (1937) : 173-175.

FELTGEN, E. 1937 (b). Nos Anémones. *Bull. Mens. Soc. Nat. Luxemb.*, 47 (= 31) (1937) : 175-178.

FELTGEN, E. 1937 (c). Nos Gentianes. *Bull. Mens. Soc. Nat. Luxemb.*, 47 (= 31) (1937) : 178-180.

FELTGEN, E. 1938. *Fraxinus excelsior* L. var. *monophylla* Desf. de la vallée de l'Ernz Blanche. *Bull. Mens. Soc. Nat. Luxemb.*, 48 (= 32) (1938) : 43-46.

FELTGEN, E. 1939 (a). Les Epiaires. *Bull. Soc. Nat. Luxemb.*, 49 (= 33) (1939) : 126-128.

FELTGEN, E. 1939 (b). L'asaret d'Europe. *Bull. Soc. Nat. Luxemb.*, 49 (= 33) (1939) : 128-129.

Source : MNHN, Paris

FELTGEN, E. 1940. Les principaux représentants des graminées observées et récoltées dans le Pays de Luxembourg (plantes provenant du vol. III de l'herbier du Dr J. FELTGEN commencé en 1883). Livre Jubilaire Cinquantenaire *Soc. Nat. Luxemb.*, 1940 (1) : 67-89, 1 pl. photo.

FELTGEN, E. 1946 : cf. 08 / Lux.

FELTGEN, E. 1947. Le marrube blanc, plante injustement déchue de son rang. *Bull. Soc. Nat. Luxemb.*, 52 (= 41) (1947) : 14-16.

FELTGEN, {J.} 1886. Anmerkung {über *Carex ventricosa*}. *Rec. Mém. Trav. Soc. Bot. Gr.-Duché de Luxemb.*, XI (1885-1886) : 129-130.

GOEBEL, P. 1975 : voir à REICHLING, L. & alii.

HEUERTZ, F. 1913. {Vorkommen der weissfrüchtige Heidelbeere, *Vaccinium myrtillus* L. var. *leucocarpum Wenderoth*}. *Bull. Mens. Soc. Nat. Luxemb.*, 23 (= 7) (1913) : 113-114.

HEUERTZ, F. 1933. *Goodyera repens* R. Br., orchidacée très rare de notre pays. *Bull. Soc. Nat. Luxemb.*, 43 (= 27, 11) : 166-168.

HEUERTZ, F. 1936. *Goodyera repens* R.B. . *Bull. Mens. Soc. Nat. Luxemb.*, 46 (= 30) (1936) : 200, 1 pl. photo.

JUNGBLUT, F. 1950. *Agrostis interrupta* L., graminée rare du Grand-Duché de Luxembourg. *Bull. Soc. Nat. Luxemb.*, 54 (= 43) (1949) : 209-214, 1 fig.

JUNGBLUT, F. 1951. Contribution à l'étude du genre *Koeleria* Pers. au Grand-Duché de Luxembourg. *Bull. Soc. Roy. Bot. Belg.*, 83 : 241-255, 6 fig. h.t. (Distribué dans les *Publ. Mus. Hist. Nat. Luxemb.*, n° 5).

JUNGBLUT, F. 1953 (a). Les espèces du genre *Glyceria* R. Br. au Grand-Duché de Luxembourg. *Bull. Soc. roy. Bot. Belg.*, 86 : 25-37, 5 pl. (Distribué dans les *Publ. Mus. Hist. Nat. Luxemb.*, n° 15).

JUNGBLUT, F. 1953 (b). Une graminée nouvelle pour le Grand-duché : le *Glyceria declinata* Bieb. . *Bull. Soc. Nat. Luxemb.*, 57 (= 46) (1952) : 183-187, pl. 1-3.

JUNGBLUT, F. 1953 (c). La dispersion géographique des genres *Glyceria* R. Br. et *Puccinellia* Parl. au Grand-Duché de Luxembourg. *Assoc. Fr. Avanc. Sci.*, Congrès de Luxemb., 72 : 504-507, 3 cartes pp. 508-511.

JUNGBLUT, F. 1954 (a). Les espèces luxembourgeoises du genre *Puccinellia* Parl. . *Bull. Soc. Nat. Luxemb.*, 58 (= 47) (1953) : 135-150. (Distribué dans les *Publ. Mus. Hist. Nat. Luxemb.*, n° 20).

JUNGBLUT, F. 1954 (b). Les espèces luxembourgeoises du genre *Glyceria* (C.R. Séance du 23 février 1953). *Bull. Soc. Nat. Luxemb.*, 58 (= 47) (1953) : 291-292.

JUNGBLUT, F. 1958. Le *Polygala ilseana* Aschers. & Graebn. est-il un hybride ou une forme écologique ? *Arch. Inst. Gr.-Duc. Luxemb., Sect. Sci. Nat.*,

Source : MNHN, Paris

Phys. & Math., 24 (1957) : 79-82, 4 pl.
(Distribué dans les *Publ. Mus. Hist. Nat. Luxembourg*, n° 36).

JUNGBLUT, F. 1959. Le genre *Polygala* (Tournef.) L. dans le Grand-Duché de Luxembourg (C.R. Séance du 14 janvier 1957). *Bull. Soc. Nat. Luxemb.*, 62 (= 51), 1957 : 82-83.

JUNGBLUT, F. 1967. Le genre *Circaea* L. dans le Grand-Duché de Luxembourg. *Arch. Inst. Gr.-Duc. Luxemb., Sect. Sci.*, 32 (1966) : 75-116, ill.

JUNGBLUT, F. 1969. Le genre *Circaea* L. dans le Grand-Duché de Luxembourg. *Bull. Soc. Nat. Luxemb.*, 70 (= 59) : 1965 : 187-188.

KLEIN, E.J. 1895. Etwas über die Mistel *(Viscum album). Luxemburger Obstbaufreund*, 1 (1895) (5) : 83-85 ; tiré à part : Luxembourg, Jos Beffort.

KLEIN, {E.} 1899. {*Lathyrus latifolius* aux environs de Grundhof}. *Fauna, Soc. Nat. Luxemb.*, 9 (1899), C.R. séances (7) : 124.

KLEIN, E.J. 1915. Die Mistel und ihre Verbreitung im Grossherzogtum Luxemburg. Festschrift zum 25 Jahrigen Bestehen des Vereins Luxemburger Naturfreunde. *Bull. Mens. Soc. Nat. Luxemb.*, 25 (= 9) (1915) : 1-80, 9 fig., III cartes ; tiré à part : Luxembourg : P. Worré-Mertens.

KLEIN, E.J. 1924. *Galinsoga parviflora* à Clausen. *Bull. Soc. Nat. Luxemb.*, 34 (= 18) (1924) : 119.

KLEIN, E.J. 1925. A propos de la thèse de Mlle Marie BRACKE sur l'aucubine chez *Rhinanthus* et *Melampyrum*. *Bull. Mens. Soc. Nat. Luxemb.*, 35 (= 19) (1925) : 2-3.

KLEIN, E.J. 1935. {Disparition du Houx au Grand-Duché}. *Bull. Mens. Soc. Nat. Luxembourg*, 45 (= 29) (1935) : 58.

KLOPFENSTEIN, El. & TOUSSAINT, Ph. 1983, 1984, 1985 : cf. 09 / Be.

KOLTZ, J.P.J. 1875 : cf. 10 / Lux.

KRAMER, H. 1975 : voir à REICHLING, L. & alii.

LAMBINON, J. 1983 : voir à MAQUET, Ph.

LAWALRÉE, A. & REICHLING, L. 1961 : cf. 09 / Be.

LAYEN, J.B. (Dr) 1855. Révision de la famille des Orchidées de la Flore du Grand-Duché de Luxembourg. *Soc. Sci. Nat. Gr.-D. Luxemb.*, 3 : 170-191.

LEFORT, Fr.-L. 1950 (a) : cf. 01 / Lux.

LEFORT, Fr.-L. 1950 (b). Quelques groupes infraspécifiques luxembourgeois de *Fumaria officinalis* L.. *Bull. Soc. Nat. Luxemb.*, 55 (= 44) (1950) : 180-181.

LEFORT, Fr.-L. 1950(c). Description d'un nouveau *Stachys* luxembourgeois. *Arch. Inst. Gr.-Duc. Luxemb., Sect. Sci. Nat., Phys. & Math.*, XIX : 443-445, 1 pl.

Source : MNHN, Paris

LEFORT, Fr.-L. 1951. Les *Corydalis* de la flore luxembourgeoise. *Bull. Soc. Roy. Bot. Belg.*, 83 : 257-258, 2 pl.
(Distribué dans les *Publ. Mus. Hist. Nat. Luxemb.*, n° 5).

LEFORT, Fr.-L. 1953. Une plante critique de la flore luxembourgeoise, le *Polygala x ilseana* Aschers. & Graebn. . *Arch. Inst. Gr.-Duc. Luxemb., Sect. Sci. Nat. Phys. Math.*, nouv. sér. XX (1951-1953) : 165-170, 3 fig. (Distribué dans les *Publ. Mus. Hist. Nat. Luxemb.*, n° 12).

LEJEUNE, A.L.S. & COURTOIS, R. 1827 (b) : cf. 08 / Lux.

LETELLIER, A. 1931. Sur la relation entre le nombre de pétales et la place des fleurs chez *Aquilegia vulgaris* fl. pl. . *Arch. Inst. Gr.-D. Luxemb., Sect. Sci. Nat., Phys. Math.*, XII (1931) : 1-11.

LETELLIER, A. 1947. Nouvelles recherches génétiques sur la duplicature dans le genre *Aquilegia* . *Arch. Inst. Gr.-D. Luxemb.*, XVII (1947) : 51-56.

MAQUET, Ph. & LAMBINON, J. 1983 : cf. 09 / Be.

MARCHAND, L. 1827. Verhandeling over de Standelkruiden (*Orchidae*) van het Groothertogdom Luxemburg. *Bijdr. Natuurk. Wetensch. Van Hall*, II (1) : 423-450, Pl. VI.

MEYER, Joh. 1864. Beschreibung der im Grossherzogtum Luxemburg vorkommenden Orchidaceen. Luxemburg, Buck ; 22 pp.

MEYER, Joh. 1869. *Hypericinae* . *Soc. Sci. Nat. Gr.-D. Luxemb.*, 10 (1867-1868) : 132-136.

PARENT, G.H. 1969 : cf. 09 / Be ; 1986 : idem.

PATZKE, E. 1962 : cf. 09 / Fr.

PRÉMOREL (de), A. 1855. La Centaurée des montagnes comme plante fourragère. *Publ. Soc. Sci. Nat. Luxemb.*, III (1855) : 209.

REICHLING, L. 1950. {Ulex europaeus au Grand-duché de Luxembourg} (C.R. de Séances). *Bull. Soc. Nat. Luxembourg*, 54 (= 43) (1949) : 314.

REICHLING, L. 1955 (a). *Linaria supina* à Fentange. *Bull. Soc. Nat. Luxemb.*, 59 (= 48), 1954 : 229.

REICHLING, L. 1955 (b). Les *Epipactis* de la flore luxembourgeoise. *Arch. Inst. Gr.-Duc. Luxemb., Sect. Sci. Nat., Phys. Math.*, nouv. sér., 22 : 123-145. (Distribué dans les *Publ. Mus. Hist. Nat. Luxemb.*, n° 27).

REICHLING, L. 1957. *Hordeum x Jungbluti* hybr. nov. (*Hordeum jubatum* L. *x Hordeum secalinum* Schreb.). *Arch. Inst. Gr.-Duc. Luxemb. Sect. Sci. Nat., Phys. & Math.*, 23 (1956) : 121-130.
(Distribué dans les *Publ. Mus. Hist. Nat. Luxemb.*, n° 30).

REICHLING, L. 1961. *Sorbus latifolia* au Grand-Duché {de Luxembourg} et *Viscum album* sur *Quercus robur* (C.R. Séance du 17 mars 1958). *Bull. Soc. Nat. Luxemb.*, 60 (= 52), 1958 : 121.

Source : MNHN, Paris

REICHLING, L. 1964 (a) : cf. 08 / Lux.

REICHLING, L. 1966 (a). Les rosettes d'innovation de quelques épilobes. *Bull. Soc. Nat. Luxemb.*, 67 (= 56) (1962) : 27-35, 6 photos. (Distribué dans les *Publ. Mus. Hist. Nat. Luxemb.*, 45).

REICHLING, L. 1966 (b). {Fruit de néflier à bractée latérale provenant de Cruchten} ; *Bull. Soc. Nat. Luxemb.*, 67 (= 56), 1962 : 68.

REICHLING, L. 1966 (c) : cf. 08 / Lux., voir à REICHLING 1966 (a) !

REICHLING, L. 1970. Die Gattung *Epipactis* in Luxemburg. *Jahresber. Naturw. Verein Wuppertal*, 23 : 88-97.

REICHLING, L., ERLENBACH, K., GOEBEL, P., KRAMER, H. & WERNER, A. 1975. Die Orchideen des Deutsch - Luxemburgischen Naturparks. *Decheniana*, 127 : 261-262, 1 tabl.

REICHLING, L. 1986. Survivance des *Gagea* Salisb. au Grand-Duché de Luxembourg. *Dumortiera*, 34-35 : 100-104, 4 cartes.

REICHLING, L. 1955-1958 : voir à DE LANGHE, J.E. ; 1961 : voir à LAWALRÉE, A.

ROBERT, J. 1918. *Pirola (Chimaphila) umbellata* L. Ein novum unserer einheimischen Phanerogamenflora. *Bull. Mens. Soc. Nat. Luxemb.*, 28 (= 12) : 132-134, 2 fig.

ROSBACH, {H.} (Dr) 1874. Ueber eine zweifelhafte vielleicht neue *Saxifraga Rec. Mém. Trav. Soc. Bot. Gr.-D. Luxemb.*, I : 40-45.

ROSBACH, {H.} (Dr) 1875. *Saxifraga multifida* nova species und ihre nähere Verwandte : *S. cespitosa* L., *S. sponhemica* Gm. und *S. hypnoides* L. *Bull. Soc. Roy. Bot. Belg.*, 14 : 111-120, 2 dépliants.

ROSBACH, {H.} 1876. Ueber *Saxifraga multifida* Rosb., und einige ihrer nähern Verwandten. *Verhandl. Naturhist. Ver. Rheinl. Westf.*, 33, Corr. Bl. : 77-81.

ROSBACH, H. 1880, 1896 : cf. 08 / All.

STUMPER, R. 1952. Splendeur et misère de nos orchidées. *Bull. Soc. Nat. Luxemb.*, 56 (= 45) : 91-107, 17 fig. (1951).

STUMPER, R. 1970. Magie de nos orchidées, *In* : Pages de la S.E.L.F. (= Société des Ecrivains luxembourgeois de langue française), XVI (1970) : 106-117, ill.

THIELENS, A. 1873. Les orchidées de la Belgique et du Grand-Duché de Luxembourg. *Bull. Soc. Roy. Bot. Belg.*, 12 : 26-108 ; tiré à part : Gand ; 87 pp.

THURM, N. 1946 (a). {*Scilla bifolia*} (C.R. Séance). *Bull. Soc. Nat. Luxemb.*, 51 (= 40) (1946) : 46.

THURM, N. 1946 (b). {*Carex humilis* et *Medicago minima* sur les rochers de Pulvermull} (C.R. Séances). *Bull. Soc. Nat. Luxemb.*, 51 (= 40) (1946) : 49.

Source : MNHN, Paris

THURM, N. 1946. Le genre *Epipactis* dans notre flore. *Bull. Mens. Soc. Nat. Luxemb.*, nouv. sér., 51 (= 35-40), Livre Jubilaire du Cinquantenaire de la Soc. des Natur. Luxemb., vol. 2 : (59) - 61 (cf. aussi p. 27).

THURM, N. 1949. Sur la dispersion du Gui dans le Grand-Duché de Luxembourg. *Arch. Inst. Gr.-Duc. Luxemb., Sect. Sci. Nat. Phys. & Math.*, 18 (1948-1949) : 71-78.

THURM, N. 1950. *Cypripedium calceolus* L. et *Epipactis microphylla* Sw. dans le Grand-Duché de Luxembourg. *Lejeunia*, 10 (3) : 17-20.

WAGNER - ROLLINGER, C. 1961 : cf. 13 / Lux.

WERNER, A. 1975 : voir à REICHLING, L. & alii.

ZADOKS, J.C. 1955. Quelques observations sur les Dactylorchidées du Grand-Duché de Luxembourg. *Bull. Soc. Nat. Luxemb.*, 59 (= 48) (1954) : 101-132. (Distribué dans les *Publ. Mus. Hist. Nat. Luxemb.*, n° 25).

10: COMPTES RENDUS D'EXCURSIONS

Anonyme 1948. Excursion botanique, Lintgen - Mersch, 27 juin 1948. *Bull. Soc. Nat. Luxemb.*, 53 (= 42) (1948) : 97-98.

Anonyme 1964, 1975 : voir à REICHLING, L. ; 1975 : voir à JUNGBLUT, F. & REICHLING, L.

Anonyme 1975 : cf. 04 / Lux.

Anonyme 1978 : voir à LAHR, J. & REICHLING, L.

BECK, E. 1948 (a). Excursion biologique au Bridel (Gipsweiheren), 11 juillet 1948. *Bull. Soc. Nat. Luxemb.*, 53 (= 42) (1948) : 98-99.

BECK, E. & LUCIUS, M. 1948 (b). Excursion du dimanche 12 septembre 1948 (à Dudelange). *Bull. Soc. Nat. Luxemb.*, 53 (= 42) (1948) : 99-101.

BECK, E. (publié anonymement) 1950 (a). Excursion biologique de Lintgen à Plankenhof, Fischbach et Junglinster. *Bull. Soc. Nat. Luxemb.*, 54 (= 43) (1949) : 294-295.

BECK, E. 1950 (b). Excursion biologique de Sandweiler à Contern & Moutfort 17 juillet 1949. *Bull. Soc. Nat. Luxemb.*, 54 (= 43) (1949) : 295-297.

BECK, E. & GILLEN, Em. 1953. Excursion du 1r mai {de Rippig à Junglinster par Marscherwald, moulin de Reuland, Blumenthal, Belenbusch}. *Bull. Soc. Nat. Luxemb.*, 57 (= 46) (1952) : 232-234.

BECK, E. & REICHLING, L. 1951. Herborisation de Pétange à Rodange par Lasauvage, le 4 juin 1950. *Bull. Soc. Nat. Luxemb.*, 55 (= 44) (1950) : 395-396.

BECK, E. & RISCHARD, G. 1952. Excursion du 9 septembre {de Hostert à Heisdorf par le Grünewald}. *Bull. Soc. Nat. Luxemb.*, 56 (= 45) (1951) : 127-129.

Source : MNHN, Paris

BECK, E. 1952 : voir à LUCIUS, M.

BEELI, M. 1936 : cf. 10 / Be.

BIERMANN, A. 1959. Excursion du 16 juin 1957. Groupements végétaux forestiers de la région d'Echternach, en fonction des variations du sol et de l'exposition. *Bull. Soc. Nat. Luxemb.*, 62 (= 51), 1957 : 110-112.

BLONDELOT, Em. 1955. Excursion du 18 juillet 1954 {Roodt-sur-syre, Mensdorf, pente SW du Widdeberg, route Beyren - Mensdorf, Mont Créqui, Münsbach, Groknupp, Franzo' segronn, Steckelschesgruecht par Neiheisgen à Neudorf}. *Bull. Soc. Nat. Luxemb.*, 59 (= 48), 1954 : 223-225.

BRIMMEYER, J.P. 1854 : cf. 08 / Lux.

CRÉPIN, Fr. 1869. Compte rendu de la huitième herborisation (1869) de la Société royale de Botanique. *Bull. Soc. Roy. Bot. Belg.*, 8 : 377-405.

DIEDERICH, P. 1985. L'herborisation générale de la Société royale de botanique de Belgique au Grand-duché de Luxembourg les 10 et 11 septembre 1983. *Bull. Soc. Roy. Bot. Belg.*, 117 (2) : 285-288 (1984).

DUCHÊNE, Ch. & alii 1982 : cf. 10 / Fr.

EVRARD, P.J. 1962. Une excursion au Grand-Duché. *Parcs Nationaux*, 17 (3) : 113-117.

FABER, L. 1950. Excursion biologique de Mersch à "Mandelbach" et la vallée de l'Eisch. *Bull. Soc. Nat. Luxemb.*, 54 (= 43) (1949) : 290-292.

FABER, L. 1955. Excursion du 17 octobre 1954 {de Nommern à Scheuerhof ; par Essingen et Pettingen à Mersch}. *Bull. Soc. Nat. Luxemb.*, 59 (= 48) 1954 : 225-228.

FELTGEN, E. 1938 : voir à HULTEN, M.

FRANCOTTE, Ch. 1982 : voir à DUCHÊNE, Ch. & alii.

GILLEN, Em. & REICHLING, L. 1952. Excursion du 20 mai {de Beidweiler à Christnach par Graulinster, Marscherwald, Moulin de Reuland, Loschbour, Mandelbach}. *Bull. Soc. Nat. Luxemb.*, 56 (= 45) (1951) : 120-122.

GILLEN, Em. & REICHLING, L. 1953. Excursion du 22 juin (1952) {Grundhoff, Hallerbach, Beaufort, Sauerecht, Grundhoff}. *Bull. Soc. Nat. Luxemb.*, 57 (= 46) (1952) : 243-246.

GILLEN, Em. 1953 : voir à BECK, E.

HARY, A. & REICHLING, L. 1969. Excursion du 20 juin 1965. Géologie et géomorphologie du Calcaire coquillier et couverture végétale du calcaire coquillier, dans la vallée de la Sûre à Rosport, Ralingen et Echternach. *Bull. Soc. Nat. Luxemb.*, 70 (= 59), 1965: 196-204 {cf. pp. 201-204 pour la botanique}.

HARY, A. & REICHLING, L. 1972 (a). Excursion du 20 juin 1971. Botanique et Géologie dans la région de Machtum - Grevenmacher - Mertert. *Bull. Soc.*

Source : MNHN, Paris

Nat. Luxemb., 76 (1) (= 65), 1971 : 10-20, 5 fig. {cf. pp. 19-20 pour la botanique}.

HARY, A. & REICHLING, L. 1972 (b). Excursion du 10 octobre 1971. Botanique et géologie autour du Stromberg. *Bull. Soc. Nat. Luxemb.*, 76 (2) (= 65), 1972 : 26-31, 4 fig.

HEUERTZ, F. 1902 : cf. 08 / Lux.

HEUERTZ, F. 1917. Bericht über die Frühlings - Wanderversammlung in Grünewald am Sonntag, den 20. Mai 1917. *Bull. Mens. Soc. Nat. Luxemb.*, 27 (= 11) (1917) : 129-132.

HEUERTZ, F. 1928 (a). Excursion de famille du 6 mai 1928. Luxembourg. Junglinster. Tranchée de chemin de fer. Hertjeslay. Altlinster. Junglinster. Luxembourg. *Bull. Mens. Soc. Nat. Luxemb.*, 38 (= 22) (1928) : 65-72 (cf. aussi pp. 73-75).

HEUERTZ, F. 1928 (c). Quelques notices zoologiques et botaniques sur l'excursion du 26 août 1928 {Lasauvage, entrée du Röhrbachtal}. *Bull. Mens. Soc. Nat. Luxemb.*, 38 (= 22) (1928) : 92.

HEUERTZ, F. 1929 (a). Excursion au Grünewald (sous la direction de G. RISCHARD). *Bull. Mens. Soc. Nat. Luxemb.*, 39 (= 23) (1929) : 97-98.

HEUERTZ, F. 1929 (b). Excursion du 16 juin 1929 (Kahler, Schouweiler). *Bull. Mens. Soc. Nat. Luxemb.*, 39 (= 23) (1929) : 117-120.

HEUERTZ, F. 1930 (a). Excursion du 13 avril 1930 {vallon de Kehlbach, vallée de la Mamer, Baumbusch, Kehlen, Keispelt}. *Bull. Mens. Soc. Nat. Luxemb.*, 40 (= 24) (1930) : 82-86.

HEUERTZ, F. 1930 (b). Excursion au Helperknapp, dimanche 11 mai 1930. *Bull. Mens. Soc. Nat. Luxemb.*, 40 (= 24) (1930) : 94-95 (voir aussi le C.R. de séance qui précède p. 94).

HEUERTZ, F. 1931. Excursion Clémency - Hierschbierg - Athus - Rodange. Dimanche le 31 mai 1931. *Bull. Mens. Soc. Nat. Luxemb.*, 41 (= 25) (1931) : 105-112.

HEUERTZ, F. 1932. Excursion au Mullertal. *Bull. Mens. Soc. Nat. Luxemb.*, 42 (= 26) (1932 (8-9-10) : 114-115.

HEUERTZ, F. 1933. {Excursion Beaufort - Hallerbach - Grundhof} . *In* : Nos excursions en 1933. *Bull. Mens. Soc. Nat. Luxemb.*, 43 (= 27) (1933 : 155-156.

HEUERTZ, F. 1935. Excursion géologique à Differdange et environs, dimanche le 21 juillet 1935. *Bull. Mens. Soc. Nat. Luxemb.*, 45 (= 29) : 129-137.

HEUERTZ, F. 1936. Excursion dans la vallée de l'Eisch, 1r juin 1936. *Bull. Mens. Soc. Nat. Luxemb.*, 46 (= 30) (1936) : 197-198.

Source : MNHN, Paris

HEUERTZ, F. 1937 (a). Excursion dans la vallée de la Pétrusse. *Bull. Mens. Soc. Nat. Luxemb.*, 47 (= 31) (1937) : 82 (cf. aussi p. 83).

HEUERTZ, F. 1937 (b). Séance du mois de juin et excursion au "Gipsweiher". *Bull. Mens. Soc. Nat. Luxemb.*, 47 (= 31) (1937) : 83-84.

HEUERTZ, F. 1937 (c). Excursion dans la vallée de la Syre - Mertert - Mandernach. Dimanche, le 23 mai 1937. *Bull. Mens. Soc. Nat. Luxemb.*, 47 (= 31) (1937) : 84-87, 1 dépl. h.t.

HEUERTZ, F. 1937 (d). Excursion du 22 août 1937 {Weilerbach, Fünfter, Kahlekapp, Berdorf, Echternach}. *Bull. Mens. Soc. Nat. Luxemb.*, 47 (= 31) (1937) : 169-170.

HULTEN, M. (collab. E. FELTGEN) 1938. Ornithologisch Ausflug ins Kaylthal. *Bull. Mens. Soc. Nat. Luxemb.*, 48 (= 32) (1938) : 132-133, 1 pl. (2 fig.) (liste de plantes par E. FELTGEN).

JUNGBLUT, F. 1976 : cf. 04 / Lux.

JUNGBLUT, F. 1977 : voir à REICHLING, L.

JUNGBLUT, F. & REICHLING, L. 1954. Excursion du 21 juin 1953 {de Roodt-sur-Syre par le Widdebierg, Oberdonven, Machtum, à Grevenmacher}. *Bull. Soc. Nat. Luxemb.*, 58 (= 47) (1953) : 307-310.

JUNGBLUT, F. & REICHLING, L. (publié anonymement) 1975. Excursion du 23 septembre 1973. Mycologie et botanique générale aux environs de Bech - Kleinmacher, Elvange, Scheierbierg entre Remich et Ellange. *Bull. Soc. Nat. Luxemb.*, 78 (= 67), 1973 : 55.

KARIGER, J.-J. 1957. Excursion biologique du 10 juillet 1955 {de Belvaux par les hauteurs du Dogger à Differdange ; puis par la vallée de la Chiers à Bascharage}. *Bull. Soc. Nat. Luxemb.*, 60 (= 49), 1955 : 149-152.

KARIGER, J.-J. 1958. Excursion biologique du 8 juillet 1956 {de Noerdange par Niederpallen à Ell ; puis de Redange à Niederpallen}. *Bull. Soc. Nat. Luxemb.*, 61 (= 50), 1956 : 270-272.

KARIGER, J.-J. 1959. Excursion du 7 juillet 1957. Flore et végétation calcicoles du "Niederbierg" (Bettendorf) ; flore et végétation de la Sûre en aval de Diekirch. *Bull. Soc. Nat. Luxemb.*, 62 (= 51), 1957 : 113-115.

KARIGER, J.-J. 1961. Flore et végétation des abords de la vallée de l'Alzette en aval de Luxembourg {Dommeldange, Lorentzweiler, Steinsel}. *Bull. Soc. Nat. Luxemb.*, 63 (= 52), 1958 : 131-134.

KARIGER, J.-J. 1962. Excursion du 5 juillet 1959. Végétation des bords de l'Eisch entre Hobscheid et Eischen ; carrières entre Eischen et Steinfort. *Bull. Soc. Nat. Luxemb.*, 64 (= 53), 1959 : 128-131.

KARIGER, J.-J. 1963. Excursion du dimanche 10 juillet 1960. Flore des environs de la ville de Luxembourg. Pulvermühl, Fetschenhof, Tavion, Clausen. *Bull. Soc. Nat. Luxemb.*, 65 (= 54), 1960 : 101-103.

Source : MNHN, Paris

KARIGER, J.-J. 1964. Excursion du 9 juillet 1961 {à la Moselle, de Grevenmacher à Machtum}. *Bull. Soc. Nat. Luxemb.*, 66 (= 55), 1961 : 138-139.

KARIGER, J.-J. 1955 : voir à STUMPER, R.

KLEIN, E.J. 1924. Compte rendu de l'herborisation de la Société royale de Botanique de Belgique dans le Grand-Duché de Luxembourg (16-20 août 1923). *Bull. Soc. Roy. Bot. Belg.*, 56 (2) : 144-160.

KLEIN, E.J. 1929 (b). Promenade à travers le parc de la ville de Luxembourg. Etude biologique et systématique des plantes du parc (liste dressée par Ed. PIERRET). *Bull. Mens. Soc. Nat. Luxemb.*, 31 (= 23) (1929) : 135.

KOLTZ, J.P.J. 1875. Compte rendu de la XIVe herborisation générale de la Société royale de Botanique de Belgique (1875). *Bull. Soc. Roy. Bot. Belg.*, 14 : 248-266.

KRAENTZEL, G. 1982 : voir à DUCHÊNE, Ch. ; cf. 10 / Fr.

LAHR, E. 1938 (a). Excursion en autocar : Luxembourg, Senningen, Hostert, Junglinster, Blumental, Moulin de Reuland, Fischbach, Weyer. Lundi 25 avril 1938. *Bull. Mens. Soc. Nat. Luxemb.*, 48 (= 32) (1938) : 119-121.

LAHR, E. 1938 (b). Excursion à Diekirch avec Visite du Herrenberg et Assemblée mensuelle du mois de mai 1938. Dimanche, le 8 mai 1938. *Bull. Mens. Soc. Nat. Luxemb.*, 48 (= 32) (1938) : 125-128. (Liste des plantes par E. BECK).

LAHR, E. 1938 (c). Excursion à la Porte de Lorraine, dans l'après-midi du dimanche, 19 juin 1938. But : étude de la flore et des couches géologiques du Stromberg. *Bull. Mens. Soc. Nat. Luxemb.*, 48 (= 32) (1938) : 167-170 (données botaniques par E. BECK).

LAHR, E. 1939 (a). Excursion aux environs de Differdange et Assemblée mensuelle du mois de Juin 1939. *Bull. Mens. Soc. Nat. Luxemb.*, 49 (= 33) (1939) : 99-101.

LAHR, E. 1939 (b). Chronique des excursions scientifiques du semestre d'été 1939. *Bull. Mens. Soc. Nat. Luxemb.*, 49 (= 33) (1939) : 158-160. {Comporte deux parties : 1. flore printanière de la vallée de la Pétrusse, pp. 158-159 ; 2. vallée de la Syre : pp. 159-160}.

LAHR, E. & REICHLING, L. (publié anonymement) 1978. Excursion du 13 juin 1976 {Pällembierg à Ahn ; flore et végétation thermophiles ; tectonique ; forêt sur marne à l'ouest de Niederdonven}. *Bull. Soc. Nat. Luxemb.*, 81 (= 70), 1976 : 90-92.

LAMBINON, J. 1968 (a) : cf. 02 /Lux.

LEFORT, Fr.-L. 1950 (a) : cf. 01 / Lux.

LIMBOURG, P. & MEURRENS, D. 1980. Week-end des 17 et 18 mai : excursion au Grand-Duché de Luxembourg (Guide : L. REICHLING). *Nat. Haute-Lesse, Rapport des Activités*, 12 (1980), n° 43 : 46-50, 1 carte.

Source : MNHN, Paris

LUCIUS, M. 1951. Excursion géologique de Wecker à Wasserbilig par la vallée de la Syre, 23 avril 1950. *Bull. Soc. Nat. Luxemb.*, 55 (= 44) (1950) : 389-391.

LUCIUS, M. 1953. Excursion du 25 mai 1952 dans le SE du pays, entre Luxembourg et la Moselle. *Bull. Soc. Nat. Luxemb.*, 57 (= 46) (1952) : 235-239 (pour la flore : cf. pp. 238-239).

LUCIUS, M. 1954. Excursion géologique du 26 avril 1953 {de Diekirch à Bastendorf par le Herrebierg et retour par la vieille route du Bamertal}. *Bull. Soc. Nat. Luxemb.*, 58 (= 47) (1953) : 297-300 (cf. p. 300 pour la flore).

LUCIUS, M. & BECK, E. 1952. Excursion du 15 juillet {dans le canton de Redange}. *Bull. Soc. Nat. Luxemb.*, 56 (= 45) (1951 : 125-127.

LUCIUS, M. 1948 (b) : voir à BECK, E.

MEURRENS, D. 1980 : voir à LIMBOURG, P.

MIART, E.-J. 1966. Excursion géologique et botanique dans le Grand-Duché de Luxembourg, le 20 juin 1965. *Bull. Soc. Hist. Nat. Ardennes*, 55 (= 73) (1965) : 21-28, 1 pl.

MODERT, P. & REICHLING, L. 1958. Excursion biologique du 10 juin 1956 {de Thillsmillen par le Jückelsbösch à Kopstal ; puis par Bridel et le vallon des Gipsweieren à Béreldange}. *Bull. Soc. Nat. Luxemb.*, 61 (= 50), 1956 : 263-266.

PIERRE, P. 1982. Excursion du 26 juin dans les alentours de Pétange et la vallée de la Vire. *Courrier Aves - Luxemb.* (Belgique), n° 3 (3e trim. 1982) : 2-5.

PIERRET, Ed. 1923 (a). Excursion de Scheidgen à Echternach (sous la direction de F. HEUERTZ). *Bull. Mens. Soc. Nat. Luxemb.*, 33 (= 17) (1923) : 97-100.

PIERRET, Ed. 1923 (b). Orchidées et flore des étangs du Rodenhof à Steinsel (sous la direction d'E. BECK). *Bull. Mens. Soc. Nat. Luxemb.*, 33 (= 17) (1923) : 100-101.

PIERRET, Ed. 1923 (c). L'excursion de la Société Royale de Botanique de Belgique au Grand-Duché de Luxembourg. *Bull. Mens. Soc. Nat. Luxemb.*, 33 (= 17) : 140-148.

PIERRET, Ed. 1924 (a). Excursion à Lintgen - Fischbach. *Bull. Mens. Soc. Nat. Luxemb.*, 34 (= 18) (1924) : 83-85.

PIERRET, Ed. 1924 (b). Excursion à la tourbière de Hautcharage (Bofferdanger Moor). *Bull. Mens. Soc. Nat. Luxemb.*, 34 (= 18) (1924) : 86-89.

PIERRET, Ed. 1924 (c). Excursion à la tourbière de Beaufort. *Bull. Mens. Soc. Nat. Luxemb.*, 34 (= 18) (1924) : 89-91.

Source : MNHN, Paris

REICHLING, L. 1951 (a). Compte rendu de l'herborisation générale annuelle 1950 de la Société royale de Botanique de Belgique au Grand-Duché de Luxembourg (11-13 juin). *Bull. Soc. Roy. Bot. Belg.*, 83 : 141-162, 1 carte. (Distribué dans les *Publ. Mus. Hist. Nat. Luxemb.*, n° 5).

REICHLING, L. 1951 (b). Herborisation de Hautcharage à Clémency (visite de la tourbière "Bofferding"), 9 juillet 1950. *Bull. Soc. Nat. Luxemb.*, 55 (= 44) (1950) : 396-398.

REICHLING, L. 1952. Excursion du 17 juin au Palmberg près d'Ahn . *Bull. Soc. Nat. Luxemb.*, 56 (= 45) (1951) : 124-125.

REICHLING, L. 1953. Excursion du 4 avril (1952) {de Hespérange vers Kockelscheuer et retour}. *Bull. Soc. Nat. Luxemb.*, 57 (= 46) (1952) : 231-232.

REICHLING, L. 1957. Excursion biologique du 19 mai 1955 {de Lorentzweiler par Haederschlaed, Kieder, Kaasselterbaach, Mouschelterbur, Siwebur, Spidericht à Lintgen, puis par Buussert, Buusserboesch, Laangeboesch, Rollengerbaach, Reiderscheck à Mersch}. *Bull. Soc. Nat. Luxemb.*, 60 (= 49), 1955 : 144-146.

REICHLING, L. 1958. Excursion biologique du 27 mai 1956 {de Hinkel par Gisterklaus et Rosport à Steinheim, puis par la Promenade des Bénédictins à Echternach}. *Bull. Soc. Nat. Luxemb.*, 61 (= 50), 1956 : 261-263.

REICHLING, L. 1961. Excursion du 1r juin 1958. Végétation et paysages mosellans des environs de Schengen. *Bull. Soc. Nat. Luxemb.*, 63 (= 52), 1958 : 126-129.

REICHLING, L. (publié anonymement) 1964. Excursion géologique et botanique dans le Grand-Duché de Luxembourg {15 juillet 1963}. *Bull. Union Naturalistes* {de l'Enseignement Public, France}, 1964 - 2 ; 12 pp., 5 fig., 2 cartes.

REICHLING, L. 1966 (a). Excursion de l'association "Ardenne et Gaume", 29 avril. *Bull. Soc. Nat. Luxemb.*, 67 (= 56), 1962 : 49-50.

REICHLING, L. 1966 (b). Excursion du 1r juillet 1962. Flore et Végétation des terrains calcaires {de Mertert à Moersdorf, puis à Hinkel}. *Bull. Soc. Nat. Luxemb.*, 67 (= 56), 1962 : 56-57.

REICHLING, L. 1966 (c). Excursion du 26 mai 1963. Flore et végétation du Lias inférieur et des terrains triasiques du Trentengerdall et de la vallée de la Moselle. *Bull. Soc. Nat. Luxemb.*, 68 (= 57), 1963 : 205-207.

REICHLING, L. 1966 (d). Excursion du 24 mai 1964. Flore et végétation du grès jurassique et des marnes et calcaires triasiques, entre Lauterborn & Bech et entre Bech et Manternach. *Bull. Soc. Nat. Luxemb.*, 69 (= 58), 1964 : 118-121 (le C.R. de la partie géologique par A. HARY suit : pp. 121-128, 6 fig.).

Source : MNHN, Paris

REICHLING, L. 1966 (e). Excursion du 12 juillet 1964. Flore et végétation du Bassin minier, minerais de fer luxembourgeois {Dudelange, Tétange, Rumelange} (Guides : A. & V. SCHOETTER). *Bull. Soc. Nat. Luxemb.*, 69 (= 58), 1964 : 133-135.

REICHLING, L. 1968. L'excursion des botanistes belges au Grand-Duché de Luxembourg du 28 au 30 mai 1966. *Bull. Soc. Roy. Bot. Belg.*, 101 (1) : 53-65.

REICHLING, L. ("L.R.") 1975 (a). Excursion du 7 avril 1973. Plantes forestières printanières aux environs de Luxembourg, Emerange et Hassel. *Bull. Soc. Nat. Luxemb.*, 78 (= 67), 1973 : 46-48.

REICHLING, L. ("L.R.") 1975 (b). Excursion du 17 juin 1973. Botanique et géologie de la région de Fonds de Gras et Maison Schneider (Differdange). *Bull. Soc. Nat. Luxemb.*, 78 (= 67), 1973 : 49-50.

REICHLING, L. 1975 (c). Excursion inter-sociétés du 28 mai 1972 {de Niederanven à Ernster, puis de Manternach à Felsmillen par la vallée de la Syre}. *Bull. Soc. Nat. Luxemb.*, 77 (= 66), 1972 : 72-73.

REICHLING, L. ("L.R.") 1975 (d). Géologie et botanique aux environs de Reimberg. *Bull. Soc. Nat. Luxemb.*, 77 (= 66), 1972 : 78.

REICHLING, L. 1977. Excursion du 21 septembre 1975. Géologie et géomorphologie. {Ralingen - Olk - Igel - Saarburg - Keuchingen près de Mettlach (Sarre)}. *Bull. Soc. Nat. Luxemb.*, 80 (= 69), 1975 : 104-105.

REICHLING, L. 1978. Excursion du 11 juillet 1976 (à Steinfort et à Clairefontaine). *Bull. Soc. Nat. Luxemb.*, 81 (= 70), 1976 : 92-93.

REICHLING, L. 1980 (b). Compte rendu de la partie botanique {de l'excursion du 12 juin 1977 aux environs d'Echternach}. *Bull. Soc. Nat. Luxemb.*, 82 (= 71), 1977 : 37-39.

REICHLING, L. 1981 (a). Excursion du 24 septembre 1978 dans le massif forestier de Widdebierg - Banzert, près de la Syre, puis à Moesdorf : Héselbierg, Haerebierg, Gaesbierg. *Bull. Soc. Hist. Nat. Luxemb.*, 83-84 (= 72-73), 1978-79 : 173-174.

REICHLING, L. 1981 (b). Excursion du 16 septembre 1979. Flore et végétation du Helperknapp, du Finsterdall, du Billknapp. *Bull. Soc. Nat. Luxemb.*, 83-84 (= 72-73), 1978-79 : 195-196.

REICHLING, L. 1985 (a). Excursion du 31 mai 1981 {au Hammelsberg et au Stromberg}. *Bull. Soc. Nat. Luxemb.*, 85 (Activ. 1980-1982) : 129-130.

REICHLING, L. 1985 (b). Excursion du 30 septembre 1981. {Marienthal, Reiterlay et vallon de la Mandelbach}. *Bull. Soc. Nat. Luxemb.*, 85 (Activ. 1980-1982) : 131-132.

Source : MNHN, Paris

REICHLING, L. 1985 (c). Excursion du 6 juin 1982. Observations floristiques {Dudelange - Kayl - Oberkorn}. *Bull. Soc. Nat. Luxemb.*, 85 (Activ. 1980-1982) : 136-137.

REICHLING, L. 1985 (d). Excursion du 11 juillet 1982 {de Roodt à Colpach-Bas, puis à Eschette}. *Bull. Soc. Nat. Luxemb.*, 85 (Activ. 1980-1982) : 138.

REICHLING, L. & JUNGBLUT, F. 1977. Excursion du 13 avril 1975 (Botanique, Ornithologie et Mycologie) {De Graulinster par le Marscherwald au pont de Breidweiler ; Berdorf, dans les gorges}. *Bull. Soc. Nat. Luxemb.*, 80 (= 69), 1975 : 94-99 (Botanique : pp. 94-97, Mycologie : pp. 97-99).

REICHLING, L. & THOLL, M.-Th. 1981. Excursion du 25 juin 1978 à Rumelange (La Léiffrächen par le Hollesbierg, carrière "Intermoselle" au lieu-dit "Haed", Rembour). *Bull. Soc. Nat. Luxemb.*, 83-84 (= 72-73), 1978-1979 : 172-173.

REICHLING, L. & WAGENER, J.-P. 1969. Excursion du 17 octobre 1965. Relation Végétation - sol dans la région de la Haute-Eisch : terrains marneux entre Hautcharage et Kleinbettingen, grès entre Steinfort et Septfontaines, dépôts de limon sur ces différents terrains. *Bull. Soc. Nat. Luxemb.*, 70 (= 59), 1965 : 206-211, 2 cartes et tabl. annexe : pp. 212-216.

REICHLING, L. & WERNER, J. 1985 (a). Excursion du 11 mai 1980. {Biirbaach, Grundhof, Beaufort, Berdorf}. *Bull. Soc. Nat. Luxemb.*, 85 (Activités 1980-1982) : 114-115.

REICHLING, L. & WERNER, J. 1985 (b). Excursion du 23 août 1980 {Niederanven, plateau de Kuebebierg}. *Bull. Soc. Nat. Luxemb.*, 85 (Activ. 1980-1982) : 119.

REICHLING, L. 1951 : voir à BECK, E. ; 1954, 1975 : voir à JUNGBLUT, F. ; 1978 : voir à LAHR, J. ; 1958 : voir à MODERT, P. ; 1969, 1972 (a, b) : voir à HARY, A.

RISCHARD, G. 1931. Excursion Mersch - Rollingen - Schoos - Nommerlayen - Schrondweiler. Dimanche, le 17 mai 1931. *Bull. Mens. Soc. Nat. Luxemb.*, 41 (= 25) (1931) : 103-105 (cf. p. 104, quelques fougères rares).

RISCHARD, G. : voir à BECK, E. 1952.

SCHOETTER, A. & V. 1955. Excursion du 13 juin 1954 {Noertzange, Budersberg, Mont-Saint-Jean, Kahlenberg, Herrentergerg & Hesselberg, Rumelange ; Langengrund, Kayl}. *Bull. Soc. Nat. Luxemb.*, 59 (= 48), 1954 : 217-219.

SCHOETTER, A. & V. 1966 (a). Excursion du 17 juin 1962. Flore et Végétation du Dogger. Exploitation du minerai de Fer. *Bull. Soc. Nat. Luxemb.*, 67 (= 56), 1962 : 50-55 (texte traduit en français par L. REICHLING).

Source : MNHN, Paris

SCHOETTER, A. & V. 1966 (b). Excursion du 30 juin 1963. Flore et végétation du Dogger {Kayl - Rumelange - Tétange}. *Bull. Soc. Nat. Luxemb.*, 68 (= 57), 1963 : 208-210.

SPRUMONT, J.P. 1982. Au Grand-Duché de Luxembourg. *Découvre , Bull. Inform. Soc. Nat. du Brabant wallon*, 12 : 36-37.

STUMPER, R. & KARIGER, {J.J.} 1955. Excursion du 27 juin 1954 {à l'usine d'Esch-sur-Alzette puis à Galgenberg}. *Bull. Soc. Nat. Luxemb.*, 59 (= 48), 1954 : 219-223.

THOLL, M.-Th. 1981 : voir à REICHLING, L.

WAGENER, J.-P. 1969 : voir à REICHLING, L.

WERNER, J. : voir à REICHLING, L. 1985 (a, b).

11: PHANEROGAMES ETUDIEES SELON DES THEMES PARTICULIERS

Anonyme 1877 : voir à KOLTZ, J.P.J.

Anonyme 1967. Règlement grand-ducal du 20 mars 1967 portant protection de certaines espèces végétales. Mémorial du 10 avril 1967.

Anonyme 1972 (a). Deutsch - Luxemburgischer Naturpark. Landschafts - und Entwicklungsplan bearbeitet von Georg FRIEDRICHS im Zusammenwirken mit der Kommission für den Deutsch - Luxemburgischen Naturpark und der Staatskanzlei - oberste Landesplanungsbehörde - Rheinland - Pfalz. Mainz Staatskanzlei Rheinland - Pfalz, 1972 ; 64 + 39 pp., ill., 7 cartes dépl. h.t., couv. ill.

Anonyme 1972 (b). Beschreibung der naturlehrpfades von Diekirch. Courr. Educ. Nation. (Luxembourg), extrait : 4 pp., ill., s.d.

Anonyme 1972 (c). Sentier de découverte de la nature. Naturlehrpflad Hollenfels, extr. courr. Educ. Nation. (Luxembourg) ; 7 pp., ill.

Anonyme 1974. Plan sectoriel concernant la protection de l'environnement. Luxembourg, Ministère de l'Intérieur, 1973 ; 32 pp., 9 cartes.

Anonyme 1984. Lieweg Baachen (dossier). *De Kéisécker*, 1984-2 ; encart de 24 pp., ill.

Auteurs divers s.d. {1977}. Baggerweieren Remerschen / Wëntreng : Erhuelung an Naturschutz oder Ausverkaf vun enger Landschaft ? Editions Jeunes & Environnement ; Natura, Ligue Luxembourgeoise pour la Protection de la nature et l'environnement. Luxembourg ; 90 pp., ill.

BICHELER, R. 1973 : voir à REICHLING, L.

BISENIUS, E. 1905. Die Herbarien von Leo CONROT. *Fauna, Soc. Nat. Luxemb., Ver. Luxemb. Naturfreunde*, C.R. Séances, 15 (1905) : 19-20.

Source : MNHN, Paris

DIEDERICH, P. 1981. L'herbier Gustave KOLBACH. *Bull. Soc. Nat. Luxemb.*, 83-84 (= 72-73), 1978-1979 : 3-5, 1 photo.

DIEDERICH, {P. ?} 1984. Rote Liste der Luxemburger Wasserpflanzen. Commun. présentée à la séance du 21.2.1983 des Naturalistes luxembourgeois ; en attente d'impression.

FISCHER, E. 1871, 1872 : cf. 08 / Lux.

FISCHER, Heinz 1973. Deutsch - luxemburgischer Naturpark und seine Pflanzenwelt. *Naturwissenschaftliche Rundschau*, 26 (11) : 493-494.

GEIMER, G. 1983 : voir à MASSARD, J.A.

GÖBEL, P. 1985 (a, b) : cf. 11 / All.

HEMMER, C. 1979. Über Naturschutz und Landschaftgestaltung in Luxemburg (pp. 34-37). *In* : Ministère de l'Intérieur, Naturschutz und Naturschutz - Gesetzgebung. Herausg. v.d. Innenministerium, der Forstverwaltung und der Luxemburgischen Liga für Natur - und Unweltschutz Natura. Mersch, offset Fr. Faber ; 46 pp., ill.

HEUERTZ, M. 1951. L'herbier du Musée d'Histoire naturelle de Luxembourg. *Bull. Soc. Roy. Bot. Belg.*, 83 : 259-262. (Distribué dans les *Publ. Mus. Hist. Nat. Luxemb.*, n° 5).

JUNGBLUT, F. 1951. Florule adventice du terrain des aciéries électriques et usines de l'A.R.B.E.D. à Dommeldange. Luxembourg, s. édit., 27 pp. (Distribué dans les *Publ. Mus. Hist. Nat. Luxemb.*, n° 7).

KLEES, H. 1979. Luxemburger Pflanzennamen. Luxembourg, Instit. Gr.-Ducal Beiträge zur Luxemburgischen Sprach - und Volskunde, 8 ; 13 + 188 p.

KLEIN, E.J. 1910. Die Flora der Schienenwege. Biologisches für unsere Eisenbahnen (Mitgeteilt in der Wandersammlung zu Bettemburg am 8. Mai 1910). *Bull. Mens. Soc. Nat. Luxemb.*, 20 (= 4) (1910) : 193-201.

KLEIN, E.J. 1913. Eigentümliche Uebereinstimmung von luxemburgischen und südfranzösischen Pflanzennamen. *Bull. Mens. Soc. Nat. Luxemb.*, 23 (= 7) : 45-48, 51-58, 75-80 ; tiré à part : Luxembourg, P. Worré - Mertens ; 18 pp.

KLEIN, E.J. 1936 : cf. la 3e partie (Biographies) / Lux.

KOLTZ, J.P.J. (publié anonymement) 1877. Noms vulgaires des plantes, recueillies depuis la publication du Prodrome de la flore du Grand-Duché de Luxembourg (1873). *Rec. Mém. Trav. Soc. Bot. Gr.-D. Luxemb.*, II-III (1875-1876) : 117.

LEFORT, Fr.-L. 1951. L'herbier Victor LUSSOT. *Bull. Soc. Nat. Luxemb.*, 55 (= 44) (1950) : 175-179, 10 pl.

MASSARD, Jos A. & GEIMER, G. 1983. Cours d'Ecologie. Classe de IIIe C. Initiation à l'Ecologie. L'environnement au Luxembourg. Luxembourg, Ministère de l'Education Nationale ; in-4° ; 207 pp., ill.

Source : MNHN, Paris

MULLER, Fr. 1975. Plan sectoriel concernant la protection de l'environnement naturel. *Bull. Soc. Nat. Luxemb.*, 77 (= 66), 1972 : 3-14, 2 cartes, 4 photos.

MULLER, Fr.-Ch. & REICHLING, L. 1971. Naturlehrpfad Echternach - Spelzboesch - Aesbach. Courrier Education Nationale (Luxembourg), A 1 / 71 - Conservation de la Nature, pp. A 36 - A 43.

PARENT, G.H. 1977 : cf. 11 / Fr. ; 1981, 1983 : cf. 11 / Be.

PARENT, G.H. & THOEN, D. 1982 : cf. 08 / Be.

REICHLING, L. 1950. Introduction à la phytosociologie (Lecture faite à la séance du 11 avril 1949). *Bull. Soc. Nat. Luxemb.*, 54 (= 43) (1949) : 219-241, pl. 1-5.

REICHLING, L. 1984. Les zones humides (roselières, etc.) de la vallée de la Syre dans le triangle Schuttrange - Niederanven - Mensdorf ont-elles une chance d'être conservées ? *Natura-Information* (extrait du Luxemburger Wort, 17/2/1984), 1 - 1984 : 36.

REICHLING, L. & BICHELER, R. 1974. In Luxemburg geschützte Pflanzen. Übersicht sowie Anleitung zum kennenlernen der in Luxemburg geschützten wildwachsenden Pflanzenarten. *Natura*, 23 pp., {20}, ill. coul., cartes. Luxembourg, Bourg - Berger.

REICHLING, L. 1971 : voir à MULLER, Fr.-Ch.

REICHLING, L. 1958, 1961 : cf. 08 / Lux.

ROBERT, J. 1910 : cf. 08 / Lux.

STOLL, N. 1974. Giftpflanzen der Heimat. Letzeburger Bauere - Kalenner, 26 : 46-48, 1 tabl., fig.

STOLL, N. 1981. Die Giftpflanzen des Luxemburger Landes, *In* : Letzeburger Bauere - Kalenner, 33 : 74-75, ill.

THILLEN, R. 1971. Der Baumbusch als Erholungswald. Courrier Educat. Nationale (Luxembourg), A 1 / 71 - Conservation de la Nature : pp. A 44 - A 47.

THOEN, D. 1982 : voir à PARENT, G.H.

WEBER, J. 1890. Lezeburjes - latein - fransesch - deitschen Dixioner fun den Pflanzen. *Rec. Mém. Trav. Soc. Bot. Luxemb.*, XII (1887-1889) : 43-144.

WEILER, C. 1971. Naturpfad Baumbusch. Courrier Educat. Nationale (Luxembourg) A 1 / 71 - Conservation de la Nature : pp. A 47 - A 61.

WERNER, J. 1981 (b) : cf. 06 / Lux.

Source : MNHN, Paris

12:JARDINS BOTANIQUES ET ARBRES REMARQUABLES

Anonyme 1877 (a) : voir à KOLTZ, J.P.J. 1877 (b).

Anonyme 1877 (b). Arbres remarquables par leurs dimensions. *Rec. Mém. Trav. Soc. Bot. Gr.-D. Luxemb.*, II-III (1875-1876) : 118.

Anonyme 1895. La culture des roses dans le Grand-Duché de Luxembourg. *La Nature* (Paris), 23 (1), n° 1129 (19.1.1895) : 126.

Anonyme 1981. (Administration des Eaux et Forêts). Arbres remarquables du Grand-Duché de Luxembourg. Luxembourg, Impr. Saint-Paul : 167 pp., cartes, nbr. photos coul.

BECK, E. 1955. {*Ginkgo biloba* au Grand-Duché de Luxembourg}. (C.R. Séance du 15 février 1954). *Bull. Soc. Nat. Luxemb.*, 59 (= 48), 1954 : 206.

FABER, E. 1897. Unsere Baumriesen. *Rec. Mém. Trav. Soc. Bot. Gr.-D. Luxemb.*, XIII (1890-1896) : 51-90.

FABER, E. 1901-1903 : cf. 19 / Be.

FABER, E. 1912 et 1913. Die Baumriesen des Grossherzogtums Luxemburg in Wort und Bild mit Erwähnung hervorragender ausländischer Riesenbäume. *Bull. Mens. Soc. Nat. Luxemb.*, 22 (= 6) : 85-90, 124-128, 156-173, 188-192, 217-224, 251-252, 293-299 et 23 Pl. photos ; 23 (= 7) : 5-10, 20-32 + addit. : 45.

FABER, E. 1915. Merkwürdige Baumgestalten aus dem Grossherzogtum Luxemburg. Festschrift z. Feier d. 25. jährigen Bestehens (1890-1915) d. Vereins Luxemburger Naturfreunde (= *Soc. Nat. Luxemb.*), 1915 : 333-418, 38 fig.

FABER, E. 1916. Merkwürdige Baumgestalten aus dem Grossherzogtum Luxemburg. *Bull. Mens. Soc. Nat. Luxemb.*, 26 (= 10) : 241-242, 3 photos.

FABER, E. 1920. Die Baumriesen des Grossherzogtums Luxemburg in Wort und Bild mit Erwähnung hervorragender ausländischer Riesenbäume. (Vermehrte Auflage). Mersch, Verlag Franz Faber.

FABER, - 1933. Die Eiche von Altrier. *Bull. Mens. Soc. Nat. Luxemb.*, 43 (= 27) : 160-162, 1 pl.

FELTGEN, E. 1900. Ueber einige *Rhus* - Arten. Familie der *Anacardiaceae* (Firnisbäume). *Fauna, Soc. Nat. Luxemb.*, 10 (1900), C.R. Séa. : 290-291.

FELTGEN, E. 1914 (et 1935). Robinie und Fichte. *Bull. Mens. Soc. Nat. Luxemb.*, 24 (= 8) : 128-129, 1 photo (1914); idem, 29 (1935) : 86, 1 photo.

FISCHER, E. 1871 : cf. 08 / Lux.

FONTAINE (de la), - 1862. Robinier-Acacia. *Soc. Sci. Nat. Gr.-D. Luxemb.*, 5 (1857-1862) : 89.

Source : MNHN, Paris

HEUERTZ, F. 1930. Le vieux chêne du bois de Strassen. *Bull. Mens. Soc. Nat. Luxemb.*, 40 (= 24) : 83.

HEUERTZ, F. 1931 (a). L'if séculaire d'Ehlange. Excursion du 31 mai 1931. *Bull. Mens. Nat. Luxemb.*, 41 (= 25) : 99-101.

HEUERTZ, F. 1931 (b). Promenade à travers le parc de la ville de Luxembourg. Samedi 9 mai. *Bull. Mens. Soc. Nat. Luxemb.*, 41 (= 25) (1931) : 102-103. {Concerne le "chêne KROMBACH"}.

HOFFMANN, E. 1946. Blüten an *Paulownia Fargesii* Franc. Livre Jubilaire Cinquantenaire *Soc. Nat. Luxemb.*, 1890-1940, fasc. 2 : (53) - 55-57.

KLEIN, E.J. 1912. {*Liriodendron tulipifera*}. *Bull. Mens. Soc. Nat. Luxemb.*, 22 (= 6) (1912) : 99.

KLEIN, E.J. 1915 (a). Miniaturdünen auf dem Glacis zu Luxemburg. *Bull. Mens. Soc. Nat. Luxemb.*, 25 (= 9) (1915) : 69-71.

KLEIN, E.J. 1915 (b). *Ginkgo biloba* von Bad-Mondorf. *Bull. Mens. Soc. Nat. Luxemb.*, 25 (= 9) (1915) : 79-80.

KOLTZ, J.P.J. 1875. Dendrologie luxembourgeoise. Catalogue des arbres, arbrisseaux et arbustes spontanés, subspontanés ou introduits dans les cultures du Grand-Duché de Luxembourg. *Publ. Inst. Royal. Gr.-Duc. Luxemb., Sect. Sci. Nat.*, XV : 1-217.

KOLTZ, J.P.J. 1877. Le Jardin botanique de Luxembourg. *Rec. Mém. Trav. Soc. Bot. Gr.-D. Luxemb.*, II-III (1875-1876) : 30-32, 1 dépl. h.t.

KOLTZ, J.P.J. (publié sous le pseudonyme de DENDROPHYLE, Hans) 1877 (a). Die drei Eichen im Flaachebour bei Rümlingen. *Rec. Mém. Trav. Soc. Bot. Gr. D. Luxemb.*, II-III (1875-1876) : 112-114, 1 double p. ill. h.t.

LEFORT, Fr.-L. 1950 (a) : cf. Ol / Lux.

MODERT, P. 1959 à 1965. Die Baumriesen des Luxemburger Landes. *Letzeburger Bauere - Kalenner*, 11 (1959) : 103-111, ill. ; 12 (1960) : 74-86, ill. ; 13 (1961) : 95-105, ill. ; 14 (1962) : 86-94 ; 15 (1963) : 85-91, ill. ; 16 (1964) : 59-64, ill. ; 17 (1965) : 78-85, ill.

MODERT, P. 1981. Kurioses aus unseren Wäldern und Parken. *Letzeburger Bauere - Kalenner*, 33 : 76-83, ill.

MULLER, R. 1981. Von bemerkenswerten Bäumen aus der Umgebung von Canach, *In* : Canach, Sapeurs-Pompiers, 75e anniversaire, journée cantonale. Remisch, non paginé, ill.

PIERRET, {Ed.} 1929. Promenade à travers le parc de la Ville de Luxembourg. Etude biologique et systématique des plantes du parc. *Bull. Mens. Soc. Nat. Luxemb.*, 39 (= 23) : 135.

POEDERLE (de), - (Baron) 1792. Manuel de l'arboriste et du forestier belgiques. Bruxelles, Emm. Flon ; 2 vol. : I (1792) = IV + 284 + IV pp.

Source : MNHN, Paris

{8 chapitres + "A - Genevrier"} ; II (1792) = 342 + IV pp. {Ginkgo - Z} (réédité en 1814 à Bruxelles, P.J. De Mat, 2 vol. réunis en un seul).

RISCHARD, G. 1920. Création de la Société luxembourgeoise pour la protection de l'Arbre. *Bull. Mens. Soc. Nat. Luxemb.*, 30 (= 14) (1920) : 4-6, 122-123.

RISCHARD, W. 1928. {*Pinus cembra* au Pont Adoophe}. *Bull. Mens. Soc. Nat. Luxemb.*, 48 (= 32) (1938) : 68.

WAGNER, J.P. 1915. Ueber Strassenbäume im Grossherzogtum Luxemburg. Eine Zeitgemässe Studie. Festschrift zur Feier des 25 jährigen Bestehens (1890-1915) d. Vereins Luxemburger Naturfreunde (= *Soc. Nat. Luxemb.*), 1915 : 179-210.

13:LES RELATIONS ENTRE LA FAUNE ET LA FLORE

HOFFMANN, Jos 1955. Signalement d'une importante station de *Hirudo medicinalis* L. au Grand-Duché de Luxembourg. *Arch. Inst. Gr.-Duc. Luxemb.*, XXII (1955) : 213-222, 2 fig.

LAMBINON, J. 1958. Zoocécidies récoltées au Grand-duché de Luxembourg en juillet 1956. *Bull. Soc. Nat. Luxemb.*, 61 (= 50), 1956 : 213-214. (Distribué dans les *Publ. Mus. Hist. Nat. Luxemb.*, n° 33).

LAWALRÉE, A. 1950. Zoocécidies observées au Grand-Duché de Luxembourg en 1950. *Bull. Soc. Nat. Luxemb.*, 55 (= 44) : 182.

MOUSSET, A. 1981. Les Coléoptères des sablières de Remerschen - Wintrange. *Bull. Soc. Nat. Luxemb.*, nouv. sér. 83-84 (= 72-73) (1978-1979) : 53-69, 2 tabl., 2 fig.

PELLES, Alph. 1976. La présence de *Proserpinus proserpina* (Pall.) au Grand-Duché de Luxembourg (dép. *Sphingidae*). *Linneana Belgica*, VI, 9 : 210-212, 1 fig.

PETIT, J. & RAMAUT, J. 1957. Observations entomologiques au Grand-Duché de Luxembourg. *Bull. Soc. Nat. Luxemb.*, 60 (= 49) (1955) : 98-107.

POOS, J. 1979. Bienennährpflanzen unserer Heimat. *Letzeburger Bauere - Kalenner*, 31 : 33-43, fig., tabl.

REICHLING, L. 1984. Hétéroptères du Grand-Duché de Luxembourg. 1. *Psallus (Hylopsallus) pseudoplatani* nv. sp. *(Miridae, Phylinae)* et espèces apparentées. *Trav. Scientif. Musée Hist. Nat. Luxemb.*, IV. Luxembourg, Ministère des affaires culturelles ; 18 pp., 6 cartes, 5 fig.

REICHLING, L. 1985. Hétéroptères du Grand-Duché de Luxembourg. 2. Quelques espèces peu connues, rares ou inattendues. Trav. Scientif. Musée Hist.

Source : MNHN, Paris

Nat. Luxembourg, IV. Luxembourg, Ministères des Affaires Culturelles ; 45 pp., 12 fig. (et cartes).

THURM, N. 1949 : cf. 09 / Lux.

WAGNER - ROLLINGER, C. 1961. *Prunus spinosa* als Futterpflanze der Schmetterlingsraupen. *Bull. Soc. Nat. Luxemb.*, 63 (= 52), 1958 : 121-122.

14: PHYTOGEOGRAPHIE

BECK, E. 1920. Causeries botaniques : 1. Le Chardon à Foulon ; 2. Caractères différentiels entre la flore ardennaise et la flore du Bon Pays. *Bull. Mens. Soc. Nat. Luxemb.*, 30 (= 14) (1920) : 88-91.

DUVIGNEAUD, P. 1945 (et 1952). Sur la présence de *Sphaerophorus melanocarpus* DC., *Hymenophyllum tunbrigense* (L.) Sm. et Sw., et de quelques autres cryptogames océaniques dans les régions de Malmédy et d'Echternach. *Lejeunia*, 9 : 21-30, 1 pl. (également publié dans les "Travaux de Botanique et de Pharmacognosie dédiés à F. STERNON, Liège 1945-1952 : 161-170, pl. 12, 1952).

REICHLING, L. 1953. L'élément atlantique dans la végétation de la région de Berdorf (Grand-Duché de Luxembourg). *Congrès Assoc. Fr. Avanc. Sci.*, 72, Luxembourg 1953 : 517-518.

REICHLING, L. 1954. L'élément atlantique dans la vallée inférieure de l'Ernz Noire (Grand-Duché de Luxembourg). *Arch. Inst. Gr.-Duc. Luxemb., Sect. Sci. Nat., Phys. & Math.*, nouv. sér. 21 : 99-114, 4 pl.

SCHMITHUSEN, J. 1940. Das Luxemburger Land. Landesnatur, Volkstum und bäuerliche Wirtschaft. Leipzig, Verlag G. Hirzel ; Forschungen z. deutsche Landeskunde, 34.

15: CARTOGRAPHIE PAR RESEAU

La plupart des références concernant le Grand-Duché de Luxembourg sont communes à ce pays et à la Belgique, la cartographie ayant couvert les deux pays ; pour les références des travaux qui ne sont pas cités ci-après, cf. 15 / Be.

PARENT, G.H. 1986 : cf. 09 / BE.

REICHLING, L. 1958. Application de cartes à réseau au recensement floristique du Grand-Duché de Luxembourg. En annexe : Inventaire de la Flore luxem-

Source : MNHN, Paris

bourgeoise sur réseau kilométrique. *Bull. Soc. Nat. Luxemb.*, 61 (= 50), 1956 : 12-28, 5 fig. + annexe de 16 pp.

WERNER, H. 1985. Extension du réseau de l'Institut floristique belge au Grand-Duché de Luxembourg. *Bull. Soc. Nat. Luxemb.*, 85 (Activ. 1980-1982) : 103-109, 2 cartes.

16 : PHENOLOGIE

DUTREUX, A. 1857. Seconde floraison de plusieurs arbres en 1857. *Soc. Sci. Nat. Gr.-D. Luxemb.*, 4 (1855-1856) : 176-177.

FISCHER, E. 1869. Végétation (pp. 261 et 264), *In* : F. REUTER, Résumé des observations météorologiques faites à Luxembourg (en 1866 et 1867). *Soc. Sci. Nat. Gr.-D. Luxemb.*, X (1867-1868) : 255-265.

FISCHER, E. 1870 (a). Végétation (pp. 112-117 passim), *In* : F. REUTER, Résumé des observations météorologiques faites à Luxembourg (en 1867 et 1868). *Publ. Inst. Royal Gr.-Duc. Luxemb., Sect. Sci. Nat. & Math.*, XI (1869-1870) : 110-119.

FISCHER, E. 1870 (b). Végétation (pp. 124-125), *In* : F. REUTER, Résumé des observations météorologiques faites à Luxembourg (en 1869). *Publ. Inst. Roy. Gr.-Duc. Luxemb., Sect. Sci. Nat. & Math.*, XI (1869-1870) : 120-128.

FISCHER, E. 1872. Végétation (p. 123) *In* : F. REUTER, Résumé des observations météorologiques faites à Luxembourg. *Publ. Inst. Royal Gr.-Duc. Luxemb., Sect. Sci. Nat. & Math.*, XII : 119-128.

FISCHER, E. 1873. Particularités concernant la végétation des plantes les plus communes aux environs de Luxembourg (pp. 362-378), *In* : F. REUTER, Résumé des observations météorologiques faites à Luxembourg (en 1871). *Publ. Inst. Royal Gr.-Duc. Luxemb., Sect. Sci. Phys. Math.*, XIII : 360-379.

FONTAINE (de la) 1881 : cf. 19 / Lux.

LAHR, E. 1950. Un siècle d'observations météorologiques appliquées à l'étude du climat luxembourgeois. Ministère de l'Agriculture, Administr. Serv. Agricoles, Service de Météorologie et d'Hydrologie ; XVI + 286 pp. + 3 Pl. h.t. + 27 fig. ; Luxembourg, impr. Bourg - Berger.

LAHR, E. 1964. Temps et Climat au Grand-Duché de Luxembourg. Service météorologique et Hydrographie nationale. Luxembourg, Administration des Services agricoles, Service Météorologique et Hydrologique, Minist. de l'Agric. ; Luxembourg, impr. Bourg - Berger ; 289 pp., 50 tabl., 30 fig.

Source : MNHN, Paris

OZENDA, P. 1964. Biogéographie végétale. Paris, Doin, Deren & Cie édit. ; 374 pp., 130 fig. texte, 16 pl. n.bl., 2 cartes coul. h.t. (autre édition en 1981 : non vue).

REUTER, F. : voir à FISCHER, E., div. réf.

REUTER - CHOME, F. 1894. L'année 1983. *Publ. Inst. Gr.-Duc. Luxemb., Sect. Sci. Nat. & Math.*, XXIII : 1-28.

SCHMITHÜSEN, J. 1940 : cf. 14 / Lux.

SCHMITHÜSEN, J. 1959 (1) et 1961 (2). Allgemeine Vegetationsgeographie. Berlin, edit. De Gruyter.

SCHMITHÜSEN, J. 1968 (3). Allgemeine Vegetationsgeographie. Berlin, X. De Gruyter ; XXIII + 463 pp., 275 fig., 13 tabl.

17 : PALYNOLOGIE ET VEGETATION DU QUATERNAIRE

BECK, E. 1954. {Champignon fossile trouvé à Mösdorf - Pettange} (C.R. Séance du 9 novembre 1953). *Bull. Soc. Nat. Luxemb.*, 58 (= 47) (1953) : 315-316.

COÛTEAUX, M. 1966. Le passage de la toundra de la fin du Würm aux forêts tempérées actuelles : recherches dans le méandre abandonné de la Sûre à Echternach. *Arch. Inst. Gr.-Duc. Luxemb., Sect. Sci. Nat., Phys. & Math.*, nouv. sér., XXXI (1964-65) : 297-298.

COÛTEAUX, M. 1969 (a). Formation et chronologie palynologique des tufs calcaires du Luxembourg belgo - grand-ducal. *Bull. Assoc. Fr. Etu. Quatern.*, VI : 179-206, 14 fig.

COÛTEAUX, M. 1969 (b). cf. 17 / Be.

COÛTEAUX, M. 1970. Etude palynologique des dépôts quaternaires de la vallée de la Sûre à Echternach et à Berdorf, et de la Moselle à Mertert. *Inst. Gr.-Duc. Luxemb., Sect. Sci. Nat., Phys. & Math., Arch.* , nouv. sér. 34 (1968-1969) : 297-336, 8 fig.

HEUERTZ, M. 1969. Documents préhistoriques du territoire luxembourgeois. Le milieu naturel. L'homme et son oeuvre. Fasc. I. Luxembourg, Musée d'Histoire naturelle et Société des Naturalistes luxembourgeois ; in-4° : 292 pp., ill.

SAUVAGE, J. 1952 (b). Etude pollenanalytique des tourbières du Gutland luxembourgeois. *Bull. Soc. Nat. Luxemb.*, 56 (= 45) (1951) : 52-59. (Distribué dans les *Publ. Mus. Hist. Nat. Luxemb.*, n° 9).

SAUVAGE, J. 1955. Etude pollenanalytique des tourbières des Ardennes luxembourgeoise et d'une tourbière du Gutland. *Bull. Soc. Nat. Luxemb.*,59

Source : MNHN, Paris

(= 48), 1954 : 51-56, 1 diagr.
(Distribué dans les *Publ. Mus. Hist. Nat. Luxemb.*, n° 22).
SLOTBOOM, R.T. 1963 : cf. 17 / Be.

18: LA VEGETATION

Anonyme 1944. Luxembourg, september 1944. B.R. 528 (Restricted). Geographical Handbook Series, for Official Use Only. {London}, Naval Intelligence Division ; in-8° ; IX + 355 pp., 65 cartes et diagr., 46 photos n. bl.

Anonyme, s.d. {1977}. Végétation, carte 207 / 0 au 1 / 200.000. Atlas du Luxembourg ; in-folio (50 x 40 cm). Luxembourg, Minist. de l'Educ. Nationale ; 1 carte + 1 fe. de commentaires.

Anonyme 1983. Biotopkartierung der Agrarfläche Luxemburgs. Pilotstudie in 11 Gemeinde des Westens von Luxemburg. Luxembourg, Musée d'Histoire naturelle ; Jeunes et Environnement ; Text und Zusammenstellung : M. MEYER und F. SCHOOS ; in-4° ; 104 pp., ill. photos, 11 plans en annexe.

BIERMANN, A. 1958. Les groupements forestiers de la Basse-Sûre. *Bull. Soc. Nat. Luxemb.*, 61 (= 50) (1956) : 124-198, 1 carte avec calque h.t., 11 fig. (Distribué dans les *Publ. Mus. Hist. Nat. Luxemb.*, n° 34).

CALEMBERT, J. 1970. Essais sur les prairies du Gutland. Rapport 1970. Texte dactylographié ; 13 pp., 4 tabl.

DETHIOUX, M. 1967. Cartographie herbagère du Bassin de l'Attert (Grand-Duché de Luxembourg). Rapport stencilé ; 83 pp., 1 tabl. {Centre Cartogr. Phytosociol. Gembloux}.

DETHIOUX, M. 1968. Cartographie herbagère des secteurs de Lorentzweiler et Junglinster (Gr.-D. de Luxembourg). Rapport dactylographié, 14 pp. {Centre Cartogr. Phytosociol. Gembloux}.

DETHIOUX, M. 1969 à 1972. Rapports préliminaires sur la cartographie herbagère du Gutland méridional (Grand-Duché de Luxembourg) : 1 p. (1969), 3 pp. (1970), 6 pp. (1971), 6 pp. (1972). {Centre de Cartogr. Phytosociol. Gembloux}.

DETHIOUX, M. 1974. Cartographie herbagère du Gutland méridional (Gr.-Duché de Luxembourg) ; rapport stencilé ; 53 pp., Centre Cartogr. Phytosociol. Gembloux.

DETHIOUX, M. 1972 : voir à NOIRFALISE, A.

DIEDERICH, P. 1977. Etude de la végétation des gravières de Remerschen - Wintringen. Lorentzweiler, chez l'auteur ; document stencilé, 106 fe., tabl., fig.

Source : MNHN, Paris

FABER, R. 1938. Les forêts des côteaux de la vallée mosellane. La forêt de chêne pédonculé sur sol marneux. *Bull. Mens. Soc. Nat. Luxemb.*, 48 (= 32) (1938) : 165-167.

FABER, T. 1976. Contribution à l'étude phytosociologique et à la protection des biotopes humides au Grand-Duché de Luxembourg. Luxembourg, Mémoire de licence.

FRISCH, J. 1970. Die Vegetationskarte im Dienste der Grünlandwirtschaft. *Letzeburger Bauere-Kalenner*, 22 (1970) : 113-160, 16 ill., 2 tabl., 2 cartes.

FRISCH, J. 1972. Die Vegetationskarte im Dienste der Grünlandwirtschaft (Conférence) (C.R. Séance 25 janvier 1971). *Bull. Soc. Nat. Luxemb.*, 76 (1) (= 65), 1971 : 21-29.

FUNCK, N. 1855. Coup d'oeil sur la végétation du Luxembourg, dans ses rapports avec le sol. Programme publié à la clôture de l'année scolaire 1854-1855. Luxembourg, impr. Schmit-Bruck ; 31 pp.

HEUERTZ, F. 1914. Besichtigung des Bofferdanger Moores bei Küntzig. *Bull. Mens. Soc. Nat. Luxemb.*, 24 (= 8) (1914) : 87-88.

HUECK, K. 1937. Die natürliche Vegetation, *In* : Atlas des Deutschen Lebensraumes. Leipzig, N. Krebs.

JUNGBLUT, F. 1967 : cf. 09 / Lux.

KIRPACH, J.-Cl. 1982. Die natürlichen Waldgesellschaften Luxemburgs. *Rev. Techn. Luxemb.*, 74 (4) : 97-106, ill.

KLEIN, E.J. 1915 (a). Kalkflüchter im Kalkgebiet. Ein Beitrag zur Pflanzengeographie des luxemburger Sandsteins. *Bull. Mens. Soc. Nat. Luxemb.*, 25 (= 9), 1915 : 54-63, 1 fig.

KLEIN, E.J. 1915 (b). {Über die Verhältnisse höherer Pflanzen zum Kalk}. *Bull. Mens. Soc. Nat. Luxemb.*, 25 (= 9) (1915) : 64.

KLEIN, E.J. 1916. Die Flora der isolierten Sandsteinfläche des Müllertales. *Bull. Mens. Soc. Nat. Luxemb.*, 26 (= 10) : 242-245.

LAYEN, {J.B.} (Dr) 1879. De l'influence du Fer sur la végétation, le développement et la croissance des plantes. *Publ. Inst. Royal Gr.-D. Luxemb., Sect. Sci. Nat.*, XVII (1878) : 149-190.

LEFORT, Fr.-L. 1950 (a) : cf. 01 / Lux.

LEFORT, Fr.-L. 1950 (b). Rapport du Président et du Bibliothécaire sur l'exercice 1949. *Bull. Soc. Nat. Luxemb.*, 54 (= 43) (1949) : 319-325.

LEFORT, Fr.-L. 1952. Discours à l'assemblée générale du 7 janvier 1952. *Bull. Soc. Nat. Luxemb.*, 56 (= 45) (1951) : 134-138.

LEFORT, Fr.-L. & REICHLING, L. 1949. Qu'est-ce que la Carte des Groupements Végétaux du Luxembourg ? *Cahiers luxembourgeois*, 7-8, 1949 : 8 pp.

Source : MNHN, Paris

MAAS, V. 1973. La confection de plans et de cartes au moyen de la photogrammétrie (C.R. séance du 19.1.1970). *Bull. Soc. Nat. Luxemb.*, 75 (= 64), 1970 : 161-179, 7 photos, 1 carte (se trouve dans le volume 71-75 = 1966-1970).

MEYER, M. : voir à Anonyme 1983.

NOIRFALISE, A. 1978. Un cas d'application de la cartographie écologique en Belgique et au Grand-Duché de Luxembourg. Actes Colloque Intern. d'Environnement, Liège, octobre 1978 : 95-102, 4 fig.

NOIRFALISE, A. & DETHIOUX, M. 1972. La carte herbagère du Grand-Duché de Luxembourg. *Annales de Gembloux*, 78 (3) : 167-177 (Communication n° 56 du Centre de Cartographie Phytosociologique et du Centre Rech. Ecol. & Phytosociol. Gembloux).

PIERRET, Ed. 1924 (b) : cf. 10 / Lux.

REICHLING, L. 1950. Association à *Echinochloa crus-galli* et *Setaria viridis* à Pulvermühle, Luxembourg. *Bull. Soc. Nat. Luxemb.*, 54 (= 43) (1949) : 298-299.

REICHLING, L. 1951 (a). Les forêts du Grès de Luxembourg. *Bull. Soc. Roy. Bot. Belg.*, 83 : 163-212.
(Distribué dans les *Publ. Mus. Hist. Nat. Luxemb.*, n° 5).

REICHLING, L. 1951 (b). Essai d'une subdivision géobotanique du Grand-Duché de Luxembourg. *Bull. Soc. Roy. Bot. Belg.*, 83 : 141-146, 1 carte.
(Distribué dans les *Publ. Musée Hist. Nat. Luxemb.*, n° 5).

REICHLING, L. 1953 (a). Ce que sera la carte des groupements végétaux du Luxembourg. *Bull. Soc. Nat. Luxemb.*, 57 (= 46) (1952) : 204-218, 1 pl. coul. h.t. (cf. aussi p. 249).
(Distribué dans les *Publ. Musée Hist. Nat. Luxemb.*, n° 14).

REICHLING, L. 1953 (b). Etude phytosociologique des forêts du Grès de Luxembourg (résumé). *Arch. Instit. Gr.-Duc. Luxemb., Sect. Sci. Nat. Phys. & Math.*, nouv. sér., XX (1951-1953) : 28-29.

REICHLING, L. 1953 (c). La carte des groupements végétaux du Grand-Duché de Luxembourg. *Assoc. Fr. Avanc. Sci.*, 72e session de Luxembourg 1953 : 515-516.

REICHLING, L. 1954. La représentation cartographique des groupements forestiers du Grünewald (résumé). *Arch. Inst. Gr.-Duc. Luxemb., Sect. Sci. Nat., Phys. & Math.*, nouv. sér. XXI (1954) : 6.

REICHLING, L. 1955. La carte des groupements végétaux du Grand-Duché de Luxembourg. *Rec. Trav. Labor. Bot. Géol. Zool. Fac. Sci. Univ. Montpellier*, sér. *Botan.*, fasc. 7 : 99-100.

REICHLING, L. 1963, 1964 : cf. 08 / Lux.

Source : MNHN, Paris

REICHLING, L. 1985. "Klima, Buedem allanzewelt zu Lëtzebuerg" (Conférence à la séance du 12.1.1981). *Bull. Soc. Nat. Luxemb.*, 85 (Activ. 1980-1982) : 127-128.

REICHLING, L. inédit. Ueberblick über die Buchenwälder Luxemburgs im Zusammenhang mit Gesteinsunterlage und Relief. Manuscrit inédit (chez l'auteur).

REICHLING, L. & WAGENER, J.P. 1969. Relations végétation - sol dans la région de la Haute-Eisch. Excursion du 17 octobre 1965. *Bull. Soc. Nat. Luxemb.*, 70 (= 59) (1965) : 206-216.

REICHLING, L. 1949 : voir à LEFORT, Fr.-L.

SCHILTZ, P. 1922. Das Bofferdanger Moor. Erster Beitrag. *Bull. Mens. Soc. Nat. Luxemb.*, 32 (= 16) (1922) : 116-122, 4 fig., 1 pl. h.t.

SCHILTZ, P. 1923. Das Bofferdanger Moor. Einfluss der thermochemischen Reaktion der Torfbildung auf die Pflanzenwelt der Moore. Weiter Beitrag. *Bull. Mens. Soc. Nat. Luxemb.*, 33 (= 17) (1923) : 148-154 (cf. aussi le résumé pp. 138-139).

SCHILTZ, P. 1924. Das Bofferdanger Moor. Dritte Beitrag. *Bull. Mens. Soc. Nat. Luxemb.*, 34 (= 18) (1924) : 63-71, 6 fig., 1 tabl. h.t.

SCHMITHÜSEN, A. 1940 : cf. 14 / Lux.

SCHOOS, F. : voir à Anonyme 1983.

WAGENER, J.P. 1969 : voir à REICHLING, L.

19 : SYLVICULTURE EN RAPPORT AVEC LA PHYTOSOCIOLOGIE

Anonyme 1958 (Direction des Forêts, Luxembourg). Foresterie dans le Grand-Duché de Luxembourg. *Bull. Soc. Roy. Forest. Belg.*, 65 (10) : 647-661, 1 fig.

Anonyme 1971. La Forêt du Grand-Duché de Luxembourg. Luxembourg, Administration des Eaux et Forêts ; 96 pp., ill.

Anonyme 1975. Fiche d'Information 9. L'enrésinement. *De Kéisécker*, 3 - 1975 : 5 pp.

COOMANS de BRACHENE, A. : voir à JAMBLINNE DE MEUX, A. 1984.

COSYN, P. 1976. La Forêt au Grand-Duché de Luxembourg. *Soignes*, revue trim. A.S.B.L. Ligue des Amis de la Forêt de Soignes, 57 (3-4) : 19-31, ill.

DAGNELIE, P. & alii 1960 : cf. 18 / Be.

EICHHORN, A. 1958. Aperçu historique sur l'étendue de la forêt luxembourgeoise à travers les âges. *Arch. Inst. Gr.-Duc. Luxemb., Sect. Sci. Nat. Phys. Math.*, 25 (1958) : 75-93.

Source : MNHN, Paris

FABER, G.N.E. 1901-1903. Beiträge zu einem Luxemburger Waldbau. *Fauna, Soc. Nat. Luxemb., Verein Luxemb. Naturfreunde*, 11 (1901) : 442-446, 491-496 ; 12 (1902) : 28-31, 39-43, 54-58, 74-78, 104-109, 120-126, 154-156, 195-200, 209-212, 234-239 ; 13 (1903) : 7-14, 36-40, 55-60, 68-71.

FABER, E. 1913 et 1914. Verbreitung und Anbauwürdigkeit der Nadelhölzer in Grossherzogtum Luxemburg. Eine forstliche Plauderei aus Theorie und Praxis. *Bull. Mens. Soc. Nat. Luxemb.*, 23 (= 7) (1913) : 58-64, 86-96, 125-132 ; 24 (= 8) (1914) : 8-10, 21-32, 42-45.

FABER, E. 1916. Kalamitäten im luxemburger Wald während der letzen Dezennien. *Monatsber. Ges. Luxemb. Naturfr.*, 26 (= 10) : 174-190 (1916).

FABER, R. 1938. Les forêts des côteaux de la vallée mosellane. *Bull. Mens. Soc. Nat. Luxemb.*, 48 (= 32), 1938 : 165-167.

FABER, R. 1975. La place de l'épicéa dans la forêt luxembourgeoise. *Bull. Soc. Nat. Luxemb.*, 78 (= 67) (1973) : 62-65, 3 cartes.

FABER, R. 1976 (b). Notice statistique sur l'importance et la nature de la forêt luxembourgeoise. *Bull. Soc. Nat. Luxemb.*, 79 (= 68) (1974) : 30-38, 7 cartes.

FONTAINE (de la), A. 1881. Effets des grands froids de l'hiver 1879 à 1880, en particulier sur les règnes végétal et animal.
(Mémoire lu dans la séance de la section des sciences de l'Institut Royal Grand-Ducal du 20 octobre 1880). *Publ. Inst. Roy. Gr.-D. Luxemb., Sect. Sci. Nat.*, XVIII : 63-92.

JAMBLINNE de MEUX (de), A. & COOMANS de BRACHENE, A. 1984. Voyage au Grand-Duché de Luxembourg (mai 1982). *Bull. Soc. roy. Forest. Belg.*, 91 (1) : 10-40, ill. photos, carte.

KIEFFER, N. 1982. Mit dem Vademecum durch den Baumbusch. *In* : Muhlenbach-Football - Club - Blue Boys. Livre d'Or édité à l'occasion des fêtes du Cinquantième anniversaire. Pétange, 1982 : 127-149, ill.

KIRPACH, C. 1962. Waldzustand und Forsteinrichtung in Luxemburg. *Schweiz. Zeitschr. Forstwesen*, 113 (12), 1962 : 692-699, 1 pl.

KOLTZ, J.P.J. 1889. Grand-Duché de Luxembourg. Administration des Eaux et Forêts. Notice statistique sur les bois, la chasse et la pêche. Luxembourg, Jos. Beffort ; in-8° ; 38 pp.

LIES, E. 1980. Le dépérissement du hêtre au Grand-Duché de Luxembourg. *Ann. Sci. Forest.*, 37 (4) : 275-277.

MODERT, P. 1965. Les régions forestières du Grand-duché de Luxembourg. *Bull. Soc. Roy. Forest. Belg.*, 72 (1965) : 125-166, 4 fig. ; 187-213, 4 fig., 2 cartes, 1 tabl.

PIERRET, Ed. 1920. Excursion de famille au Grünewald. Dimanche 30 mai 1920. *Bull. Mens. Soc. Nat. Luxemb.*, 30 (= 14) (1920) : 91-96.

Source : MNHN, Paris

RISCHARD, G. 1929. Itinéraire pour l'excursion au "Grünewald" par la Société centrale forestière de Belgique le 26 juin 1929. *Bull. Mens. Soc. Nat. Luxemb.*, 39 (= 23) (1929) : 120-124.

ROSSEELS, E. 1930. Excursion en 1929. Le Grand-Duché de Luxembourg. *Bull. Soc. Centr. Forest. Belg.*, Bruxelles, 37 (t. 33) : 147-157, 209-219, 8 pl. photos en tt.

STOLL, N. 1977. Die Pappel. *Letzeburger Bauere Kalenner*, 29 : 66-67, ill.

THILLEN, R. 1982. De Bambësch, *In* : Aktioun Bambësch, 10 ans. Luxembourg, pp. 5-6.

WORRÉ, M.J. 1881. De l'influence des forêts et de leur destruction sur les pluies, les inondations et le climat. *Publ. Inst. Roy. Gr.-D. Luxemb., Sect. Sci. Nat.*, XVIII : 47-55.

Source : MNHN, Paris

D - TERRITOIRES LORRAINS SITUES EN ALLEMAGNE OCCIDENTALE

01 : REFERENCES GENERALES ET HISTORIQUES

HÄBERLE, D. 1909. Die landeskundliche Literatur der Rheinpfalz. *Mitteil. ... Pollichia*, LXV Jahrg. (1908), n° 24 : 1-243.

HÄBERLE, D. 1917. Pfälzische Bibliographie. IV. Die landeskundliche Literatur der Rheinpfalz von 1908-1916 (Mit Nachträgen zu den Bibliographien I-III. I. Teil. *Mitteil. ... Pollichia*, N° 30, LXXI /LXXII Jahrg., 1916-1917 : 5-214 + V pp. (Botanique : pp. 106-116).

HAMANN, U. & WAGENITZ, G. 1977 (2). Bibliographie zur Flora von Mitteleuropa. München, Carl Hanser Verlag ; in-8° ; 374 pp. (Ire édition en 1970, 328 pp.).

VOELCKER - PLEWE, I. 1940. Kritisches Register der Jahresberichte und Mitteilungen der Pollichia. *Mitteil. ... Pollichia*, N.F. 8, 100. & 101. Jahrg. (1939-1940) : 55-89. (Jubiläums - Ausgabe 1840-1940).

WAGENITZ, G. 1977 : voir à HAMANN, U.

03 : ALGUES

LAUTERBORN, R. 1901. Beiträge zur Mikroflora und Fauna der Mosel. *Zeitschr. f. Fischerei*, IX : 1-25.

PIERRE, J.-Fr. 1984. Critères écologiques pour la Sarre allemande : étude de la végétation algale. *Bull. Acad. Soc. Lorr. Sci.*, 23 (2) : 35-63, 1 pl., 2 fig.

PIERRE, J.-Fr. 1985 (c). Etude algologique de la Blies, affluent de la Sarre. *Bull. Soc. & Acad. Lorr. Sci.*, 24 (2) : 51-60, 1 carte.

04 : CHAMPIGNONS

DERBSCH, H. & SCHMITT, J.A. 1984. Atlas der Pilze des Saarlandes. Teil 1. Verbreitung und Gefährdung. *Aus Natur und Landschaft im Saarland*, Sonderband 2. Verlag der Delattinia, Fachrichtung Biogeographie, Universität des Saarlandes, D - 6600 Saarbrücken ; 536 pp. 8 fig. dont 2 cartes en coul., 2183 cartes.

Source : MNHN, Paris

GROSS, G. 1969. Über einige saarländische Funde der Sommertrüffel (*Tuber aestivum* Vitt). *Faun. Florist. Notizen Saarland*, 2 (1) : 4-5, 1 fig.

HONCZEK, W. 1969 (a). *Stereum insignitum* Quel. im Saarland gefunden. *Westfälische Pilzkunde*, VII (3-4), 1968 : 56-62, 4 fig.

HONCZEK, W. 1969 (b). *Dermea cerasi* (Pers. ex Mérat) Fr., ein holzbewohnender Ascomycet auf *Prunus avium* . *Westfälische Pilzbriefe*, VII (5) : 85-89, 2 Abb.

JAHN, H. 1967. Die resupinaten *Phellinus* - Arten in Mitteleuropa mit Hinweisen auf die resupinaten *Inonotus* - Arten und *Poria expansa* (Desm.) {= *Polyporus megaloporus* Pers.}. *Westfälische Pilzbriefe*, VI (3-6), 1966-67 : 37-108, 12 fig. & cartes, 61 photos.

JAHN, H. 1971 (a). Resupinate Porlinge, *Poria* s.l., in Westfalen und in nördlichen Deutschland. *Westfälische Pilzbriefe*, VIII (3), 1970-1971 : 41-68, 13 Abb.

JAHN, H. 1971 (b). Stereoide Pilze in Europa (*Stereaceae* Pil. emend. Parm. u.a., *Hymenochaete*), mit besonderer Berücksichtigung ihres Vorkommens in der Bundesrepublik Deutschland. *Westfälische Pilzk.*, VIII (4-7) : 69-176, 41 photos n. bl., 42 fig. texte.

JAHN, H. 1977 : voir à KRIEGLSTEINER, G.J.

KRIEGLSTEINER, G.J. 1977 (mit Texten von H. JAHN). Zur Kartierung von Grosspilzen in und ausserhalb der Bundesrepublik Deutschland. Verbreitung ausgewählter Porlinge und andere nichtblätterpilze. *Zeitschr. Pilzkunde*, 43 : 11-58, 21 cartes.

KRIEGLSTEINER, G.J. 1978. Zur Kartierung der Grosspilze in und ausserhalb der Bundesrepublik Deutschland (Mitteleuropa). Eine neue kartierungsliste. Verbreitung ausgewählter Röhrlinge und Hellblatter. *Zeitschr. Pilzkunde*, 44 : 191-250, 52 fig. (cartes).

KRIEGLSTEINER, G.J. (mit einem Beitrag von J. STANGL) 1979. Kartierung von Grosspilzen in und ausserhalb der Bundesrepublik Deutschland (Mitteleuropa). IV. Ausweitung des Kartierungsprogramms Verbreitung ausgewählter Agaricales und Russulales. *Zeitschr. Mykol.*, 45 (1979) : 73-128, 35 fig.

KRIEGLSTEINER, G.J. 1980. Zur Kartierung von Grosspilzen in und ausserhalb der Bundesrepublik Deutschland (Mitteleuropa). V. *Zeitschr. Mykologie*, 46 : 35-58, 12 fig.

KRIEGLSTEINER, G.J. 1981 (a). Zur Kartierung von Grosspilzen in und ausserhalb der Bundesrepublik Deutschland (Mitteleuropa). VI. (Ascomyceten der Listen 001 - 400). *Zeitschr. Mykol.*, 47 : 149-186, 18 {+ 1} fig.

Source : MNHN, Paris

KRIEGLSTEINER, G.J. 1981 (b). Verbreitung und Ökologie 150 ausgewählter Blätter und Röhrenpilze in der Bundesrepublik Deutschland (Mitteleuropa). *Beihefte z. Zeitschr. Mykol.*, 3 : {2 +} 3 + 276 pp., 150 cartes.

KRIEGLSTEINER, G.J. 1983. *Entoloma cancrinum* (Fries 1838) Noordeloos 1981. *Westfälische Pilzbriefe*, X-XI (8a), 1983 : 254-259, 1 carte.

SCHMITT, J.A. 1969. Der Flockenstäubling, *Lycoperdon mammaeforme* Pers., eine novität für das Saarland. *Faun. - Florist. Notizen Saarland*, 2 (1) : 6-7.

SCHMITT, J.A. 1970. *Strobilomycetaceae, Boletaceae, Paxillaceae* und *Gomphidiaceae* im Saarland. Mit einer Chemotaxonomischen Studie von 27 Arten. *Zeitschr. Pilzkunde*, 36 (1-2) : 77-94.

SCHMITT, J.A. 1972 (a). Neufunde des Braunsamtigen Schichtpilzes, *Stereum insignitum* Quél., in Saarland. *Westfälische Pilzbriefe*, 9 (1) : 14-16, 1 carte.

SCHMITT, J.A. 1972. Funde des Zunderschwamms, *Fomes fomentarius* (L. ex Fr.). *Faunist. - Florist. Notizen aus d. Saarland*, 5 (2) : 5-7, 1 carte.

SCHMITT, J.A. 1973. Funde des Tintenfischpilzes, *Anthurus archeri* (Berk.) E. Fischer, im Saarland. *Abhandl. Arbeitsgem. Tier - und Pflanzengeogr. Heimatforschung Saarland*, 4 (März 1973) : 81-85, 3 fig.

SCHMITT, J.A. 1978. Zur Verbreitung und Ökologie epigäischer Gasteromycetes (Bauchpilze) im Saarland. *Abhandl. Arbeitsgem. Tier - Pflanzengeogr. Heimatforschung Saarland*, 8 : 13-60.

SCHMITT, J.A. 1984 : voir à DERBSCH, H.

05:LICHENS

JOHN, V. 1978. Calciphile Flechten im Saarland. *Abhandl. Arbeitsgem. Tier- und Pflanzengeogr. Heimatforschung Saarland*, 8 : 61-82.

MÜLLER, E. 1953. Die Flechtenflora der Rheinpfalz. *Mitteil. Pollichia*, III (2 Band), 106-114 Vereinsjehr (1945-1953) : 41-122.

MÜLLER, E. 1954. Berichtigungen und Nachträge zur Flechtenflora der Rheinpfalz. *Pollichia*, III Reihe, 2 Band, 115 Vereinsjahr (1954) : 198-199.

MÜLLER, Th. 1965. Die Flechten der Eifel mit Berücksichtigung der angrenzenden Ardennen und der Kölner Bucht. *Decheniana, Beihefte* 12 : 1-72, 1 tabl., 4 fig., 1 carte.

MÜLLER, Th. 1968. Nachtrag 1966 zur Flechten Flora der Eifel. *Decheniana*, 119 (1) : 109-112.

Source : MNHN, Paris

SCHAEFER, M. 1829 : cf. 08 / All.

SEITZ, W. 1970. Flechten aus dem Saarland. *Faunist. - Florist. Notizen aus dem Saarland*, 3 (1) : 1-4, 4 fig. (2 photos et 2 cartes).

06 : BRYOPHYTES

BRUCH, Ph. 1824. Verzeichnis der Laubmoose von Zweibrücken und Umgebung. *Flora*, 7 (48) : 760-765.

BRUCH, Ph. 1826. Bryologische Beobachtungen. *Flora*, 9 (11) : 161-166.

DÜLL, R. 1980. Die Moose (Bryophyta) des Rheinlandes (NRW) unter besonderer Berücksichtigung der selteneren Arten des Benachbarten Westfalens und Rheinland - Pfalz. *Beihefte z. Decheniana*, 24 : 1-365.

DÜLL, R. 1982. Zum Stand der Mooskartierung in der Bundesrepublik Deutschland und ihre weitere Aspekte. *Lejeunia*, nouv. sér. 107 : 51-54, 1 carte.

FREIBERG, W. 1912. Moosfunde in der Rheinprovinz. *Sitzungsber. Naturh. Ver. preuss. Rheinl. u. Westf.*, 1911 : 146-150.

FRIREN, A. 1913 : cf. 06 / Fr.

GÜMBEL, Th. 1857. Moosflora der Rheinpflaz. 15. *Jahresber. Pollichia* : 1-95.

HÜBSCHMANN (von), A. 1967. Über die Moosgesellschaften und das Vorkommen der Moose in den übrigen Pflanzengesellschaften des Moseltales. *Schriftenreihe f. Vegetationsk., Naturschutz u. Landschaftspflege* (Bad Godesberg), 2 : 63-121.

MILDE, J. 1869 : cf. 06 / Lux.

MUES, R. & SAUER, E. 1984. Beiträge zur Moosflora des Saarlandes. *Faun. - Florist. Notizen Saarland*, 15 (3) : 211-226, 6 Abb.

SCHAEFER, M. 1829 : cf. 08 / All.

SCHULTZ, F. 1861. Beiträge zu Th. GÜMBEL 's Moosflora der Pflaz. 18. u 19. *Jahresb. Pollichia* : 124-127.

SCHULTZ, F.W. 1864 (a), 1866 (a), 1866 (b) : cf. 08 / Fr.

WINTER, F. 1864. Die Laubmoose des Saargebietes. *Verhandl. Naturhist. Ver. Preuss. Rheinlander u. Wetsfalens*, 21 (1864) : 50-83.

WINTER, F. 1868. Die Laubmoosflora des Saargebietes mit einleitenden topographischen und geognostischen Bemerkungen. *Mitteil. ... Pollichia*, 25-27 (1868) : 1-52.

WINTER, F. 1871. Nachträge zu meiner in dem Jahresberichten der "Pollichia" von 1868 erschienenen Laubmoos - Flora des Saargebietes. 12. Bericht über die Thätigkeit des Offenbacher Vereins für Naturkunde im Vereisjahre 1870 - 1871 : 95-98.

Source : MNHN, Paris

WINTER, F. 1875. Die Flora des Saargebietes mit einleitenden topographischen und geognostischen Bemerkungen. *Verh. Naturhist. Ver. Preuss. Rheinl. u. Westf.*, 32 (4 Folge, Band 2).

07 : PTERIDOPHYTES

BLUM, J. 1970. Standortsökologie und soziologische Stellung von *Asplenium billotii* F.W. Schultz an einer Ost-Grenze in Vogesen und Pfälzerwald. Staatsexamens - Arbeit, Lehrstuhl f. Botanik, Univ. Freiburg i. Brisgau docum. dactylographié, 56 pp., 3 tabl.

GARCKE, A., trav. div. : cf. 08 / All.

HAFFNER, P. 1959. Die Hirschzunge, ein seltener Farn unserer Heimat. 6. *Jahrb. Ver. Heimatkunde im Kreise Merzig* : 31-35.

(extrait de "La flore et la végétation de Lorraine" par Serge MULLER, 1979)

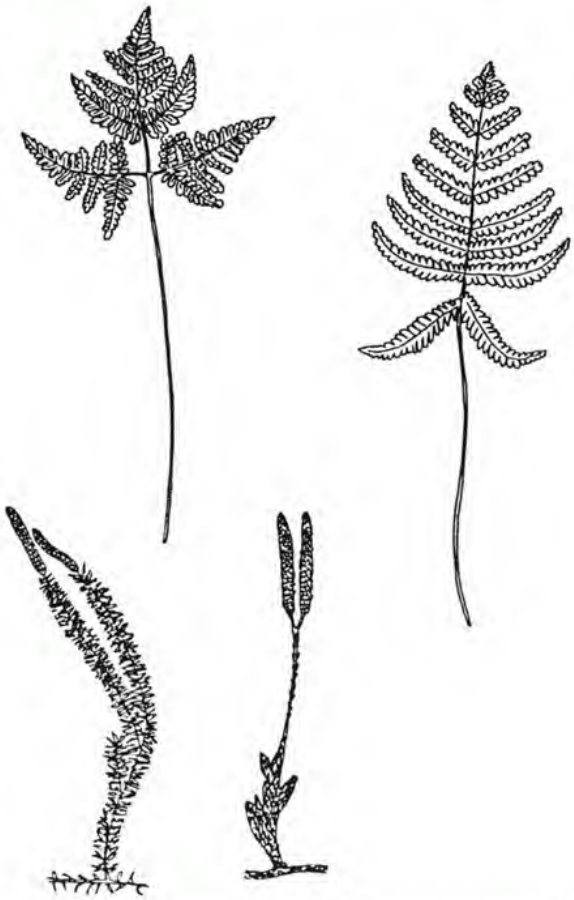

Quatre ptéridophytes (fougères) des forêts vosgiennes, les Phégoptéris de Linné et faux-polypode, hôtes des hêtraies et sapinières, le Lycopode à rameau d'un an, plante caractéristique des pessières naturelles et le Lycopode en massue, qui habite les pinèdes clairiérées, les coupes forestières et surtout les Hautes-Chaumes. (Dessin S. Muller)

Source : MNHN, Paris

HAFFNER, P. 1968 (a). Schildfarne im Saar - und Moseltal. *Saarheimat*, 3 : 63-68.

KORNECK, D. 1971 : voir à SCHULZE, G.

NIESCHALK, A. & Ch. 1964. *Hymenophyllum tunbrigense* (L.) Sm. Im Westlichen Deutschland. *Decheniana*, 117 (1-2) : 151-152, 2 pl.

POTONIÉ, H. 1889 : cf. 08 / All.

REICHLING, L. 1966 (a, b) : cf. 07 / All.

ROSBACH, H. 1880, 1896 : cf. 08 / All.

SASSENFELD, J. 1884 : cf. 08 / All.

SCHULZE, G. 1967 et 1971. *Asplenium billotii* F. Schultz in Deutschland. *Mitteil. Pollichia*, III. Reihe, Band 14, 128 Vereinsjahr (1967) : 139-141, 4 photos ; Band 17, 131. *Vereinsj.* (1970) : 190-191, 2 photos.

SCHULZE, G. & KORNECK, D. 1971. Zur Ökologie und Soziologie des *Asplenium billotii* F.W. Schultz in Mitteleuropa. *Mitteil. Pollichia*, 3 (18) ; 132. Vereinsjahr : 184-195, 2 fig.

WOLFF, P. 1969. Ophioglossaceen im Saarland. *Faunist. - Florist. Notizen Saarland*, 2 (4-5) : 27-42, 5 fig.

ZENNER, G. 1972. Beitrag zur Unterscheidung der Arten von *Polypodium vulgare* L. s.l. in Europa. *Götting. Florist. Rundbr.*, 6 (2) : 21-62, ill.

ZIMMERMANN, Fr. 1915; Die Farnflora der Pfalz. *Pfälz. Heimatkunde* (Speyer), 11 : 141-162.

08: FLORE PHANEROGAMIQUE, TRAVAUX D'ENSEMBLE

ABROMEIT, J. 1916 : voir à WÜNSCHE, O

ASCHERSON, P. & GRAEBNER, P. 1896 à 1939. Synopsis der Mitteleuropäischen Flora. Leipzig und Berlin ; vol. I à XII.
{Pour la pagination détaillée, consulter A. LAWALRÉE 1960 (b) : pp. 44-46 ; réf. : cf. 00}.

BUSCH, P.J. 1941. Beiträge zur Trierer Flora. *Decheniana*, 100 B : 1-40, Taf. I-X.

GARCKE, A. 1849 (1) à 1875 (12). Flora von Nord - und Mittel Deutschland, zum Gebrauche auf Exkursionen, in Schulen und beim Selbstunterricht. Berlin Wiegandt & Hempel {und P. Parey} ; édit. 1 à 12 : 1849 (1) = IV + 392 pp. ; 1851 (2) = VI + 424 pp. ; 1854 (3) : VIII + 436 pp. ; 1858 (4) = VIII + 428 pp. ; 1860 (5) = VIII + 496 pp. ; 1863 (6) = VIII + 108 + 516 pp. ; 1865 (7) = VIII + 108 + 520 pp. ; 1867 (8) = id. ; 1869 (9) = id. ; 1871 (10) = id. ; 1873 (11) = id. ; 1875 (12) = id.

Source : MNHN, Paris

GARCKE, A. 1878 (13) à 1890 (16). Flora von Deutschland zum Gebrauche auf Exkursionen, in Schulen und zum Selbsunterricht. Berlin, Paul Parey ; 1878 (13) = IV + 96 + 516 pp. ; 1882 (14) = id. ; 1885 (15) = IV + 96 + 541 pp. ; 1890 (16) = IV + 100 + 570 pp.

GARCKE, A. 1895 (17) à 1903 (19). Illustrierte Flora von Deutschland, zum Gebrauche auf Exkursionen, in Schulen und zum Selbstunterricht. Berlin, Paul Parey ; 1895 (17) = IV + 96 + 768 pp. ; 1898 (18) = IV + 96 + 780 pp. ; 1903 (19) = IV + 96 + 795 pp.

GARCKE, A. 1908 (20) à 1922 (22). August GARCKE 's Illustrierte Flora (Red.: F.J. NIEDENZU). Berlin, Paul Parey ; 1908 (20) = VIII + 837 pp. ; 1912 (21) = VIII + 840 pp. ; 1922 (22) = VIII + 860 pp., 2629 fig.

GARCKE, A. 1972 (Red. : K. von WEIHE). Illustrierte Flora von Deutschland und angrenzende Gebiete. Gefässkryptogamen und Blütenpflanzen. Berlin und Hamburg, Verlag Paul Parey ; 23te Auflage ; XX + 1607 pp., 3704 fig. (+ 460 fig.), 5 pl.

GRAEBNER, P. 1896 à 1939 : voir à ASCHERSON, P.

HALLIER, E. 1868-1870. Deutschland 's Flora oder Abbildung und Beschreibung der daselbst wildwachsenden Pflanzen. In naturgetren colorirten Abbildungen. Vollständig in einhundert Lieferungen. Achte vollständig umgearbeitete und Vermehrte Auflage. Leipzig, Wilhelm Baensch Verlagshandlung ; {XXXVI} + 500 pl.

HALLIER, E. {1873-1875}. Deutschlands Flora oder Abbildung und Beschreibung der wildwachsenden Pflanzen in der Mitteleuropäischen Flora, neunte durchaus neu bearbeitete Auflage. Leipzig, Wilhelm Baensch Verlagshandlung, 4 vol. in-4° : I = pl. 1-166 ; II= pl. 167-333 ; III = pl. 334-500 ; IV : vol. texte, 224 pp. + Register = pp. I-XXI.

HALLIER E. & WOHLFARTH, R. 1892 à 1907. W.D.J. KOCH's Synopsis der Deutschen und Schweizer Flora. Dritte, neubearbeitete Auflage. In Verbindung mit namhafte Botanikern. Leipzig, O.R. Reisland ; 3 vol. grand in-8° ; I (1892) = VIII + 998 pp. ; II (1902) = pp. 999-1990 ; III (1907) : pp. 1991-3094.

HEGI, G. 1906-1931. Illustrierte Flora von Mittel-Europa. München, J.F. Lehmann, édit. 1.

HEGI, G. 1936 et ss. Illustrierte Flora von Mittel-Europa. München, J.F. Lehmann, puis Carl Hanser ; actuellement : Berlin & Hamburg, P. Parey ; édit. 2 (inachevée, en cours de parution).

HEGI, G. 1967 et ss. Illustrierte Flora von Mittel-Europa. Berlin und Hamburg, Paul Parey ; édit. 3 (en cours de parution).
{Pour l'état actuel d'avancement de la publication des éditions 2 et 3, se référer au texte : cf. 3.4}.

Source : MNHN, Paris

HERMANN, F. 1912. Flora von Deutschland und Fennoskandinavien sowie von Island und Spitzbergen. Leipzig, Theodor Oswald Weigel ; 524 pp.

JESSEN, Carl F.W. 1879. Deutsche Excursionsflora. Die Pflanzen des deutschen Reichs und Deutsch - Oesterreichs nördlich der Alpen mit Einschluss der Nutzpflanzen und Zierhölzer tabellarisch und geographisch bearbeitet. Hannover, Verlag Philipp Cohen ; IX + 32 + 711 pp., nbr. ill. n.bl.

KOCH, G.D.J. 1843 (1). Taschenbuch der Deutschen und Schweizer Flora ... Leipzig, Verlag Gebhardt & Reisland ; LXXXII + 640 pp. {avec des réimpressions en 1848 (2) et 1851 (3)}.

KOCH, W.D.J. 1846-1847. Synopsis der Deutschen und Schweizer Flora enthaltend die genauer bekannten phanerogamischen Gewächse, sowie die cryptogamische Gefäss - Pflanzen welche in Deutschland, der Schweiz, in Preussen und Istrien wild wachsen und derjenigen, welche zum Gebrauche der Menschen in grösseren Menge gebauet werden. Leipzig, Gebhardt & Reisland ; 3 vol. reliés en 2, in-8° ; I (1846) : LXVIII + 460 pp. ; II (1846) = pp. 461-994 ; III (1847) = pp. 995-1210.

KOCH, W.D.J. 1856 (4). Taschenbuch der Deutschen und Schweizer Flora enthaltend die genauer bekannten Pflanzen welche in Deutschland, der Schweiz, in Preussen und in Istrien wild wachsen und zum Gebrauche der Menschen in grösseren Menge gebauet werden. Leipzig, Gebhardt u. Reisland ; LXXX + 583 pp. {réimpressions en 1860 (5) et en 1865 (6)}.

KOCH, G.D.J. 1857 (3). Synopsis Florae Germanicae et Helveticae exhibens stirpes phanerogamas et vasculares, cryptogamas rite cognitas quae in Germania, Helvetica, Borussia et Istria sponte crescunt atque in hominum usum copiosus coluntur. Lipsiae, Sumptibus Gebhardt & Reisland ; 2 vol. in-8° : XLVIII + 1-400 ; 401-875 pp.

KOCH, G.D.J. 1878 (7). Taschenbuch der deutschen und schweizer Flora Enthaltend die genauer bekannten Phanerogamen und Gefässcryptogamen welche im Oesterreich und in Istrien wild wachsen, und zum Gebrauche der Menschen in grösseren Anzahl gebauet werden, nach dem natürlichen System geordnet, mit einem vorangehenden Schlüssel zur Aufsuchung der natürlichen System geordnet, mit einem vorangehenden Schlüssel zur Aufsuchung der natürlichen Familien, nach der Original - Ausgabe von Dr. W.D.J. KOCH und mit werthvollen Beiträge aus dessen Nachlass versehen sowie mit Unterstützung zahlreicher Deutscher Floristen dem gegenwärtigen Standpunkt der Botanik gemäss gänzlich umbearbeitet von Ernst HALLIER. Leipzig, Fues ' s Verlag. {8e édit. en 1881, identique}.

LÖHR, J. 1844. Taschenbuch der Flora von Trier und Luxemburg mit Berücksichtigung der Nahe - und Glan - Gegenden. Trier, Verlag von G. Troschel ; LXVI + 318 {+ 1} pp.

Source : MNHN, Paris

NIEDENZU, F.J. 1908 à 1922 : voir à GARCKE, A.

POLLICH, J. 1776-1777. Historia plantarum in Palatinatu electorali sponte nascent. Mannhemii, apud Christ. Frid. Schwan ; 3 vol. in-8° ; I = XXXII + 454 pp., 2 pl. (1776) ; II = 664 pp., 1 pl. (1777) ; III = 320 pp., 1 pl. + index de {16} pp. (1777).

POTONIÉ, H. (Dr) 1885. Illustrierte Flora von Nord - und Mittel - Deutschland mit einer einführung in die Botanik. Berlin, Verlag M. Boas ; IV + 420 pp., 343 fig.
{Les éditions 2 à 4 à Berlin, chez J. Springer}.

POTONIÉ, H. 1910 (5). Illustrierte Flora von Nord - und Mittel - Deutschland. Jena, Gustav Fischer ; 2 vol. en un ; texte = VI + 551 pp. ; atlas = IV + 364 pp., 94 pl. (1500 fig.).
{La 6e édition en 1913, comparable}.

POTONIÉ, H. (Dr). 1923 (7). Taschenatlas zur Flora von Nord - und Mittel-Europa. Jena, Gustav Fischer ; VI + 409 pp.

RAUH, W. & SENGHAS, K. 1968. SCHMEIL - FITSCHEN Flora von Deutschland und seinen angrenzenden Gebiete. 83te Auflage. Heidelberg, Quelle und Meyer ; 516 pp., 1103 fig.

ROSBACH, H. (Dr) 1880. Flora von Trier. Verzeichniss der im Regierungsbezirke Trier sowie dessen nächster Umgebung wild wachsenden, häufiger angebauten und verwilderten Gefässpflanzen nebst Angabe ihrer Hauptkennzeichen und ihrer Verbreitung. Trier, Verlag Ed. Groppe ; 2 vol. : IX + 231 ; VI + 197 pp.

ROSBACH, H. (Dr) 1896 (2). Flora von Trier ... 2. wohlfeile Ausgabe. Trier, Verlag Heinrich Stephanus ; 2 vol. : IX + 231 ; VI + 197 pp.
{Réimpression de la Ire édition et non nouvelle édition !}.

SASSENFELD, J. 1884. Trierische Flora. Anleitung zum Bestimmen der Gefässpflanzen in Regierungsbezirk Trier. Zum Gebrauche in Schulen, beim Selbstunterricht und auf Exkursionen. Trier, Fr. Lintz ' sche Buchhandlung ; 164 pp.
{2e édition en 1892 ; 3e en 1903 = VIII + 229 pp. + 2 fe. errata (non vue)}.

SCHÄFER, M. 1826-1829. Trierische Flora, oder Kurze Beschreibung der im Regierungsbezirke Trier wildwachsenden Pflanzen. Trier, J.J. Linz.

SCHULTZ, Fr.-W. 1827-1828. Bemerkungen über Herrn SCHÄFERS Trierische Flora... oder kurze Beschreibung der im Regierungsbezirke Trier wildwachsenden Pflanzen. *Flora*, X, Nr 42 : 657-672 (1827) ; XI, Nr 37 : 587-592 (1828).

WEIHE (von), K. (edit.) 1972 : voir à GARCKE, A. 1972.

Source : MNHN, Paris

WIRTGEN, Ph. 1857. Flora der preussischen Rheinprovinz und der zunächst angränzenden Gegenden. Ein Taschenbuch zum Bestimmen der vorkommenden Gefässpflanzen. Bonn, Henry & Cohen ; XXII + 563 pp., 2 lithogravures.

WOLFF, P. & ZEHFUSS, H.D. 1982. Wandel in der Flora der Kreisgebietes. Heimatkalender 1982. Das Pirmasenser und Zweibrücker Land, Seine wechselvolle Geschichte und seine entwicklungsfreudige Gegenwart. Herausgegeben von Landkreis Pirmasens, G. Dokter Verlag, Regensdorf ; pp. 60-64.

WOHLFARTH, R. 1892-1907 : voir à HALLIER, E.

WÜNSCHE, O. 1916 (10). Die Pflanzen Deutschlands. Eine Anleitung zu ihrer Kenntnis. II. Die Höheren Pflanzen. Zehnte Auflage von Prof. Dr. Joh. ABROMEIT. Leipzig, Berlin, Druck und Verlag B.G. Teubner ; XXIX + 764 pp., 2629 fig.

ZEHFUSS, H.D. 1982 : voir à WOLFF, P.

09: FLORE PHANEROGAMIQUE, TRAVAUX CONSACRES A UN TAXON PARTICULIER

BUSCH, P.J. 1908. Die Orchideen der Trierer Gegend. *Verhandl. Naturhist. Ver. Preuss. Rheinl. Westfalens*, 64 (1907) : 145-151.

HAFFNER, P. 1956 (a). Die Fratzenorchis - *Aceras anthropophora* R. Br. *Festschrift Ver. Heimatk. Kreis Merzig - Wadern*, 18-19 (1956) : 18-19.

HAFFNER, P. 1956 (b). Die Bocksriemenzunge - *Himantoglossum hircinum* Spr. *Festschrift Ver. Heimatk. Kreis Merzig - Wadern*, 1956 : 20-21.

HAFFNER, P. 1957 (a) : cf. 14 / All. ; 1961 : idem.

HAFFNER, P. 1962. Die Ragwurz - Arten unseres Kreises. Heimatbuch des Kreises Merzig - Wadern, pp. 22-26 ; Merzig. {= genre *Ophrys*}.

HAFFNER, P. 1968. *Ophrys apifera* Huds. var. *friburgensis* Freyhold im Saarland. *Faunist. - Florist. Notizen aus dem Saarland*, 1 (1) : 1-3, 2 photos.

HAFFNER, P. 1969 (a). Aus der Orchideenflora des Saarlandes. *Faunist. - Florist. Notizen aus dem Saarland*, 2 (2) : 9-15, 7 fig.

HAFFNER, P. 1969 (b). Orchideen im Saarland. *Ophrys devenensis* Reichenbach. *Saarheimat*, 13 (3) : 59-62.

HAFFNER, P. 1970 (a). Die Bocksriemenzunge im Saarland. *Saarheimat*, 14 (3) : 43-46.

HAFFNER, P. 1970 (b). *Orchis beyrichii* Kern im Saarland. *Faunist. - Florist. Notizen aus dem Saarland*, 3 (1) : 5-7, photos.

HAFFNER, P. 1973 : cf. 18 / III.

HAFFNER, P. 1976 (a). Aus der Orchideenflora des Saarlandes. *Faunist. - Florist. Notizen aus dem Saarland*, 8 : 4-9, 12 photos n. bl.

Source : MNHN, Paris

HAFFNER, P. 1978. Zur Verbreitung und Vergesellschaftung von *Quercus pubescens* an Obermosel und Unterer Saar. *Abhandl. Arbeitsgem. Tier- und Pflanzengeogr. Heimatforschung Saarland*, 8 : 101-122, 5 fig.

HAFFNER, P. 1984. Aus der Orchideenflora des Saarlandes. *Saarheimat*, 28 (4-1984), April 1984 : 82-83, 11 fig.

HAFFNER, P. 1985. Zur Orchideenflora des lothringisch - saarländischen Grenzgebietes. *Saarheimat*, 8 - 1985 : 190-191, 14 fig., 1 photo coul. couverture.

HAILER, N. 1968. Die Lanzettblättrige Glockenblüme breitet sich aus. *Pfälzer Heimat*, H. 4 - 1968 : 140-143. {*Campanula baumgartenii*}.

MÜLLER, G. 1972. Zum Vorkommen der *Ophrys apifera* var. *friburgensis* im Plänerkalkzug des Teutoburger Waldes bei Lengerich. *Orchidee*, 23 (6) : 251-253, 7 fig.

PATZKE, E. 1962 : cf. 09 / Fr.

REICHLING, L., ERLENBACH, K., GOEBEL, P., KRAMER, H. & WERNER, A. 1975 : cf. 09 / Lux.

RUPPERT, J. 1925 (a). Orchideen Kleinarbeit in der Saarbrücken Ecke. *Verhandl. naturhist. Ver. Preuss. Rheinl. Westfalens*, 81 (1924) : 173-192.

RUPPERT, J. 1925 (b). Orchideen um Saarbrücken, *In* : W. TREMP, Streifzüge durch die Flora des Saargebietes. *Unsere Saarheimat*, 11 : 140-153.

RUPPERT, J. 1938 (oeuvre posthume). Die Orchideen des Saarlandes. *Mitteil. Pollichia*, N.F. 7 (99) : 169-229.

RUPPERT, J. 1927 : voir à WALTER, Em.

WALTER, E. & RUPPERT, J. 1927. Une promenade botanique à Romanswiller et considérations sur quelques orchidées critiques. *Bull. Assoc. Philom. Als. Lorr.*, VII (1926) (2) : 129-142.

WETTER, C. (Dr). 1981. Der Pyrenäen - Milchstern im Saarland. *Natur und Museum*, 111 (6), 1981 : 190-193, 4 fig.

WIRTGEN, F. & WIRTGEN, H. 1886. *Carex ventricosa* Curt. in der Rheinprovinz. *Rec. Trav. Mém. Soc. Bot. Luxemb.*, 11 : 127-129 (1885-1886).

10: COMPTES RENDUS D'EXCURSIONS

GÄRTNER, P. & HAFFNER, P. 1960 : cf. 18 / All.

REICHLING, L. 1981. Excursion du 24 juin 1979. Flore et géologie des environs de Nettel (rive allemande de la Moselle). *Bull. Soc. Nat. Luxemb.*, 83-84 (= 72-73), 1978-1979 : 192-194.

Source : MNHN, Paris

ROSBACH, {H.} (Dr) 1877. Ein Ausflug nach der Nussbaumer Haardt. *Rec. Mém. Trav. Soc. Bot. Gr.-D. Luxemb.*, II-III (1875-1876) : 63-64.

11: PHANEROGAMES ETUDIEES SELON DES THEMES PARTICULIERS

GÖBEL, P. 1985 (a). Leuchtmoss, Hautfarn und Stechpalme, Reich an Raritäten, *In* : Deutsch - Luxemburgischer Naturpark. *Natur Magazin Draussen*, Nr 41, in-4°, pp. 74-85, {15} ill. coul.

GÖBEL, P. 1985 (b). Sie meiden den Wohlstand. Exoten unserer Heimat : Orchideen, *In* : Deutsch - Luxemburgischer Naturpark. *Natur Magazin Draussen*, Nr 41 ; in-4°, pp. 26-39, {17} ill. coul. (voir aussi p. 3).

POTONIÉ, H., div. trav. : cf. 08 / All.

ZIMMERMANN, Fr. 1925 (a). Ein kritischer Blick in die Flora der Pfalz (Wechsel in der Flora der Pfalz im Laufe der Zeit 1846-1922). Dissert., Univ. München.

ZIMMERMANN, Fr. 1925 (b). Wechsel der Flora der Pfalz in den letzten 70 Jahren. *Mitteil. d. Pfälz. Ver. f. Naturk., Pollichia*, N.F. 4, 85. Vereinsjahr (1924) : 1-49 {+ V pp.}, 7 pl.

13: LES RELATIONS ENTRE LA FAUNE ET LA FLORE

GÖBEL, P. 1967. Pflanzen und Tierwelt. Trier, *Das Bitburger Land*, 1 (1967) : 45-73.

HYMMEN, V. 1854. Die Nahrungsmittel sowie Angabe der auf oder in ihnen Lebenden Raupen. *Soc. Sci. Nat. Gr.-D. Luxemb.*, 1 (1854) : 106-153.

14: PHYTOGEOGRAPHIE

HAFFNER, P. 1935. Die mediterranen Einstrahlungen in der Flora unserer Heimat. "Unsere Heimat", Monatsbeilage der Merziger Volkszeitung.

HAFFNER, P. 1952. Die Kalkflora der Umgebung von Merzig mit besonderer Berücksichtigung der Pflanzengeographischen Verhältnisse. *Ver. f. Heimatkunde im Kreise Merzig*, 5. Jahrbuch : 39-66.

HAFFNER, P. 1957 (a). Boten aus dem Süden. Land der Saar. *Mérian*, 10 (5) : 65-68.

HAFFNER, P. 1957 (b). Die Pflanzengeographische Bedeutung des Hammelsberges bei Perl (Mosel). *Natur und Landschaft*, 1 : 6-8.

Source : MNHN, Paris

HAFFNER, P. 1958. Seltene Pflanzen der Naturschutzgebiete unserer Saarheimat in pflanzengeographischer Betrachtung. *In* : Das Saarland, Saarbrücken ; pp. 511-528.

HAFFNER, P. 1960 (a). Der Pflanzengeographische Charakter des Niedtales. Heimatkundliches Jahrbuch des Kreises Saarlouis, pp. 298-323.

HAFFNER, P. 1960 (b). Zur Pflanzengeographie der "Unteren Saar", mit besonderer Berücksichtigung des Landschaftsschutsgebietes "Saarschleife". *Naturschutz u. Landschaftspflege im Saarland. Veröffentl. Landestelle Naturschutz u. Landschaftspfl.*, 2 : 58-65 (Saarbrücken).

HAFFNER, P. 1960 (c). Pflanzensoziologische und pflanzengeographische Untersuchungen im Muschelkalkgebiet des Saarlandes mit besonderer Berücksichtigung der Grenzgebiete von Lothringen und Luxembourg. *Naturschutz und Landschaftspfl. Saarland*, 2 : 66-164 (W. KREMP, Herausgeber).

HAFFNER, P. 1961. Das atlantische und subatlantische Floren-Elementen in der Flora des Saarlandes mit Verbreitungskarte von *Wahlenbergia hederacea*. *Natur u. Landschaft*, 36 : 115-118.

HAFFNER, P. 1964 : cf. 18 / All.

HAFFNER, P. 1966. Das submediterrane Element in der Flora des Haustadter Tales. *In* : 150 Jahre Amt Beckingen und die Geschichte der Gemeinden ; pp. 276-287 (Beckingen).

HAFFNER, P. 1972 (b). Die Standorte und die Verbreitung wärmeliebenden der Pflanzen {Mosel und Saar}. *In* : Der Kreis Merzig - Wadern, Stuttgart, pp. 41-52.

HAFFNER, P. 1975. Floristische und Pflanzengeographische Untersuchungen im Bereich der "Unteren Saar". Teil I. 10. *Jahrb. Ver. Heimatk. Kreize Merzig* : pp. 169-192.

HAFFNER, P. 1982 : cf. 18 / Fr.

WAGNER, A. 1965. Zur Regionalgliederung im Saarland. *Mitteil. Ver. Forstliche Standortsk. u. Forstpflanzenzüchtung*, Nr 15, Okt. 1965 : 3-23 ; Stuttgart, Eugen Ulmer Verlag.

15:CARTOGRAPHIE PAR RESEAU

BLAUFUSS, A. 1978 : voir à LANG, W.

BRETTAR, O. 1978 : voir à LANG, W.

FRÖHLICH, V. 1980 : voir à LANG, W.

HAFFNER, P., SAUER, E. (Dr) & WOLFF, P. 1979. Atlas der Gefässpflanzen des Saarlandes. Ministerium für Umwelt, Raumordnung und Bauwesen, Oberste

Source : MNHN, Paris

Naturschutzbehörde (Selbsverlag) ; Wissenschaftliche Schriftenreihe, Nr 1, Saarbrücken ; 1 vol. in-4° non paginé : {XVI pp. + 1352 cartes = 29 pp.}.

HAILER, N. 1979 : voir à LANG, W.

LANG, W. 1975. Flora der Pfalz. I. Methoden und erste Ergebnisse. *Mitteil. Pollichia*, 63 : 61-66.

LANG, W. & BLAUFUSS, A. 1978. I. Beitrag zur floristischen Erforschung der Pfalz. *Pfälzer Heimat*, 29 (2).

LANG, W. & BRETTAR, O. 1978. Flora der Pfalz. II. Weitere Ergebnisse. *Mitteil. Pollichia*, 66 : 90-95, 6 cartes.

LANG, W. & FRÖHLICH, V. 1980. II. Beitrag zur floristischen Erforschung der Pfalz. *Pfälzer Heimat*, 31 (2).

LANG, W. & HAILER, N. 1979. Flora der Pfalz. III. Weitere Ergebnisse. *Mitteil. Pollichia*, 67 : 158-173, 8 cartes.

LANG, W. & LAUER, H. 1981. Flora der Pfalz. IV. Weitere Ergebnisse. *Mitteil. Pollichia*, 69 : 125-138, 8 cartes.

LAUER, H. 1981 : voir à LANG, W.

PARENT, G.H. 1981. Analyse d'ouvrage. Atlas der Gefässpflanzen des Saarlandes. *Bull. Soc. Hist. Nat. Moselle*, 43 : 433-434.

SAUER, E. 1978. Stand der Gefässpflanzen - Kartierung im östlichen Saarland. *Abhandl. Arbeitsgem. Tier - Pflanzengeogr. Heimatforsch. Saarland*, 8 : 83-99. (Untersuchungen Landschafts - u. Naturschutz - Gebieten im Saarland).

SAUER, E. 1979 : voir à HAFFNER, P. & alii 1979.

WOLFF, P. 1979 : idem.

17:PALYNOLOGIE ET VEGETATION DU QUATERNAIRE

FIRTION, F. & FISCHER, F. 1955. La dépression de Losheim ; aperçu morphologique et palynologique d'un dépôt tourbeux. Schriftenreihe d. Universität des Saarlandes - Naturwissensch. Saarbrücken.

FISCHER, F. 1955 : voir à FIRTION, F.

HAUFF, R. 1965. Pollenanalytische Untersuchungen im Saar - Hügelland. *Mitteil. Ver. Forstliche Standortskunde u. Forstpflanzen Züchtung*, Nr 15 (Oktober 1965) : 24-27 (Stuttgart, Eugen Ulmer Verlag).

SITTLER, C. & SITTLER, J. 1954. Etudes palynologiques de tourbières de Sarre et de la région de Forbach (Moselle). VIIIe Congrès Intern. Bot., Paris, Section 6.

Source : MNHN, Paris

18: LA VEGETATION

GÄRTNER, P. & HAFFNER, P. 1960. Exkursionbericht zur Pfingstagung des Naturhistorisch Vereins vom 19-22 Mai 1959. im Merzig / Saar. *Decheniana*, 112 (2) : 283-291.

HAFFNER, P. 1938 (a). Die Bedeutung der Kalkflora des Nackberges bei Hilbringen. (Saarpfälzische Abhandlungen zur Landes - und Volksforschung). *Mitteil. Pollichia*, N.F., Bd. VII (99), Vereinsj. 1938 : 267-282.

HAFFNER, P. 1952, 1960 (c) : cf. 14 / All. ; 1960 : voir aussi à GÄRTNER, P.

HAFFNER, P. 1964 (a). Pflanzensoziologische und Pflanzengeographische Untersuchungen in den Talauen der Mosel, Saar, Nied, Prims und Blies. Untersuchungergebn. aus Landschaft u. Naturschutzgebieten im Saarland ; *Veröffentl. Landestelle f. Naturschutz u. Landschaftspflege*, 3 : 7-65.

HAFFNER, P. 1968 (b). Zwei Vegetationsprofile aus dem Muschelkalk - Gebiet zwischen Merzig und Merchingen. *Faunist.-Florist. Notizen aus dem Saarland*, 1 : 15-20.

HAFFNER, P. 1971 : voir à MÜLLER, P.

HAFFNER, P. 1972 (a). Pflanzensoziologische Untersuchungen im Primstal. 9. *Jahrb. d. Ver. f. Heimatk. im Kreis Merzig* : pp. 107-120.

HAFFNER, P. 1973. Zur Flora des Naturschutzgebietes "Nackberg" mit besonderer Berücksichtigung seiner Orchideen. *Heimatbuch Kreis Merzig - Wadern* : 169-187, Merzig.

HAFFNER, P. 1976 (b). Zur Geobotanik des Mettlacher Raumes. *In* : 1300 Jahre Mettlach ; pp. 117-137.

HAFFNER, P. 1977. Zur Pflanzenwelt der Kiesgrubenweiher bei Schwemlingen. Heimatbuch des Kreises Merzig - Wadern, 194-207.

HAFFNER, P. 1978 : cf. 09 / All.

HAFFNER, P. 1979. Die Pflanzenwelt des Seffersbaches im Stadtbereich von Merzig. Elftes Jahrbuch 1979 des Vereins für Heimatkunde im Kreise Merzig ; pp. 8-29, photos, 5 cartes.

HAFFNER, P. 1981. Landschaftschutzgebietes "Saarschleife". Vegetationskarte mit Erläuterungen. Instit. f. Landesk. im Saarland (Univ. Saarbrücken), Band 33 : 77 pp., 22 photos coul., 1 carte coul. h.t., 26 cartes d'aire, 5 fig. texte.

HAFFNER, P. 1982 : cf. 18 / Fr.

KORNECK, D. 1974. Xerothermvegetation in Rheinland - Pfalz und Nachbargebieten. *Schriftenreihe Vegetationskunde*, 7 ; 196 pp., 45 fig., 158 tabl. non paginés.

Source : MNHN, Paris

MÜLLER, P. 1971. Biogeographische Probleme des Saar - Mosel - Raumes dargestellt am Hammelsberg bei Perl. *Faunist. - Florist. Notizen aus dem Saarland*, 4 (1-2) : 1-14, 6 fig. {cf. p. 6 fig. 2, carte du tapis végétal par P. HAFFNER}.

SAUER, E. 1969. Pfeifengras - Wiesen in der Umgebung von Fechingen. *Abhandl. Arbeitsgem. Tier - und Pflanzengeogr. Heimatforschung im Saarland*, 2 : 6-36, 1 tabl. h.t.

Source : MNHN, Paris

TROISIEME PARTIE

Source : MNHN, Paris

Source : MNHN, Paris

NOTICES BIOGRAPHIQUES

1. INDEX DES NOMS CITES DANS LE TEXTE (avec renvois à la bibliographie ou au texte s'il y a lieu; renvois aux notices biographiques générales et particulières).

ABEL, Charles : 01 Fr - 09 Fr

ABROMEIT, Johannes (1857-1946) : 08 All ; texte : 3.4.
Not. : H. GROSS 1956 ; Not. gén.: STAFLEU & COWAN, I : 3-4. {ALL}

ACLOQUE, Alexandre Noël Charles (1871 - ?) : 08 Fr
Not. gén. : STAFLEU & COWAN, I : 6 ; WERNER 1974 : 265.
Sur sa flore : SAINT LAGER 1894. {FR}

ADAM, - : texte 3.6.
AESCHIMANN, David : 09 Fr

AIGRET, Louis Clément Joseph (1856-1921) : 05 Be - 08 Be - 11 Be - 12 - Be
Not. : L. HAUMANN 1958 b ; Not. gén. : J. LAMBINON 1974 : 689 ;
STAFLEU & COWAN, I : 24.
Rmq. : Clément était le prénom usuel {BE}

ALBERTUS, Yves : 09 Fr

ALLEMEERSCH, Luc : 08 Be

(ALLORGE, Pierre) (1891-1944) : texte 2.5.1.1., 2.5.5.

(ALLORGE, Valentine, née SELITSKY) (1888-1977) : texte 2.5.1.1.
Not. : CASAS de PUIG 1982. {FR}

AMBLARD, Désiré : 09 Fr

ANCELON, M. : 18 Fr

ANDRÉ, Henri : 13 Be

ANDRÉ, P. : 08 Fr

(ANDRES, Heinrich) (1883-1970) : texte 1.4.5., réf. citée

ANSEMBOURG (d'), Victor (Comte) (1898-1980) : Texte 4.7.2. ; 08 Be - 09 Be / Lux - 10 Be - 11 Be - 14 Be - 18 Be
Not. : G. MATAGNE 1980 ; E.P. FOUSS (Anonyme) 1980. {BE}

ANTOINE, H. : 04 Fr

ARBOIS de JUBAINVILLE, Marie-Alexandre (1835-1916) : 04 Fr / Ard
Not. gén. : WERNER 1966 : 122. {FR}

ARBOIS de JUBAINVILLE, Paul : texte 1.5.(6) ; 01 Fr

Source : MNHN, Paris

(ARLES, C.) : Texte 8.1.8.

ARNAULD, Guy : 08 Fr

ARNOULD, Léon : 04 Fr

ASCHERSON, Paul Friedrich August (1834-1913) : 07 Lx - 08 Fr
Not. : Anonyme 1913, E. DE WILDEMAN 1914, M. PROPPE 1914 (sur la Fondation Ascherson), I. URBAN & P. GRAEBNER (à l'occasion de son 70e anniversaire) ; L. WITTMACK 1913 a, 1913 b.
Not. gén. : HOFFMANN & alii 1965 : 807 ; STAFLEU & COWAN, I : 72
Liste des public. de 1855 à 1904 : K.W. von DALLA TORRE (pp. IV - XLVIII) dans URBAN & GRAEBNER 1904. {ALL}

ASCHMAN, Jean Frédéric Edouard (Dr) (1820-1881) : Texte 3.11.4.
Not. : Anonyme 1882, J. MERSCH 1957, {J.J.} KICKX 1881 ;
Not. gén. : M. BLUM, I : 34 ; LEFORT 1950 : 148-150.
Remq. : les deux derniers prénoms étaient les usuels. {LUX}

ASPERGES, Michel : 05 Be

(ASSA, J.P.) : texte 2.6.4. {LUX}

(AUBERT, S.) : texte 8.1.5.

AUQUIER, Paul (1939-1980) : 08 Fr - 09 Fr, Be, Lx
Not. : J. LAMBINON 1980, 1981. {BE}

AUSSENAC, G. : 18 Fr - 19 Fr

AYMONIN, G.G. : 09 Fr - 11 Fr ; texte 3.8.1., réf. citée.

BACH, Ch. ? Julien (Rév. Père, S.J.) (1795-1872) : 08 Fr
Not. : C. SOMMERVOGEL 1876 (repris dans : C. SOMMERVOGEL, Bibliogr. Compagnie de Jésus, I, 1890 : col. 746-748).
Not. gén. : Dict. Biogr. Fr., IV (1941) : col. 1044, par M. PREVOST ; E. FLEUR 1935 : 35 ; N. QUÉPAT 1887 : 20-21 ; *Polybiblion*, 1872, tome VII : 198-199 (pars litter.). {FR}

BACCHUS, Jules (1891 ? - 1962) : 10 Fr / Ard
Not. : Anonyme 1963. {FR}

BADRÉ, Frédéric : 07 Fr

(BAECKEROOT, G.) : texte 1.3., réf. citée

(BALLON, -) : 01 Fr

BALLUREAU, L. : 04 Fr

(BARBAS, Pierre) : texte 1.5.(10), 2.3.1.

(BARBÉ, J.J.) : texte 1.5.1.(25) et (9)

BARBICHE, René Théodrore (Abbé) (1840-1901) : texte 1.3., 2.5.1.1., 2.5.1.2., 4.7.1. ; 01 Fr - 05 Fr - 06 Fr - 07 Fr - 08 Fr - 10 Fr - 10 Fr/Ard - 11 Fr
Not. : A. FRIREN 1901
Not. gén. : E. FLEUR 1935 : 35-36

Source : MNHN, Paris

Divers : *Bull. Soc. Bot. Fr.*, 48 : 44, 1901 (annonce du décès) : *Bull. Soc. Hist. Nat. Moselle*, 21e cah. : 178 (idem). {FR}

(BARDY, Henri) : texte 1.5. (10)

BARKMAN, J.J. (Dr) : texte 2.5.5. ; 02 Lx - 05 Lx - 06 Lx
Not. : Anonyme 1958 {LUX}

(BARNHART, John Hendley) : 00

(BARRÊS, Maurice) (1862-1923) : texte 1.2.

BARTET, - : 08 Fr

BARTHEL, C. : 13 Fr

(BARY (de), Heinrich Anton) (1831-1888) : texte 3.2.2.

(BARZIN, Jeanne) : texte 8.3.1.

BAUDUIN, C. : 05 Be

(BAUHIN, Caspar = Gaspard) (1560-1624) : texte 3.1.1. ; 3.4.

(BAUHIN, Jean) (1541-1612 non 1613 !) : texte 3.1.1.

BAULMONT, A. : 01 Fr

BAUMANN, G. : 03 Fr

BAUMANN, J. : 12 Fr - 19 Fr

BAVOUX, Vital : texte 3.5.

(BAWYER, F.C.) : 00

BAZOT, Louis (1825 ? - 1910) : 14 Fr

(BEAUMONT, Georges) : texte 1.5. (10)

(BEAUPRÉ, J.N.) : texte 1.4.1.

BEAUVISAGE, {O.} : 08 Fr

BEAUZÉE, O. : 10 Fr

(BECHERER, Alfred) : texte 3.4., réf. citée

BECK, Eugène (1892-1969) : texte 3.11.4., réf. citée ; 4.6.3.2. ; 04 Lx - 07 Lx - 08 Lx - 10 Lx - 12 Lx - 14 Lx - 17 Lx
Not. : J. BINTZ 1973, Jos HOFFMANN 1970, 1971 { LUX}

BECKER, E. : 07 Fr

BECKER, Michel : 08 Fr - 09 Fr - 18 Fr - 19 Fr

BECKERS, B. : 07 Be, Lx

Source : MNHN, Paris

BEELI, Maurice (1879-1957) : 04 Be - 10 Fr, Be, Lx
Not. : Anonyme 1957, P. HEINEMANN 1959, 1972
Not. gén. : R. TOURNAY 1966. {BE}

BÉGIN, Emile Auguste Nicolas Jules (1802-1888) : 01 Fr - 12 Fr
Not. : L'Austrasie, juillet 1907, suppl. : 3-26.
Not. gén. : Dict. Biogr. Fr., 5 : col. 1270-1271 par TRIBOUT de MOREMBERT ; N. QUÉPAT 1887 : 32-35 ; VAPEREAU éd. 2 : 144. {FR}

(BÉGUIN, Cl.) : texte 8.1.7., réf. citée

BÉGUIN, D. : texte 4.6.13.

BEHR, Roland : 08 Fr - 09 Fr, Be - 10 Fr/Ard - 11 Fr

BELHOMME, E.N. : texte 1.5. (16) et (20) ; 09 Fr - 12 Fr

BELLARD, André (1860-1969) : 09 Fr
Not. : R. FRIDRICI 1970
Not. gén. : E. FLEUR 1935 : 36-37 {FR}

BELLEVOYE, Adolphe - Nicolas (1830-1908) : 12 Fr
Not. : L. DEMAISON 1909 ; L. PISTAT 1910 ; E. FLEUR 1913
Not. gén. : E. FLEUR 1935 : 37-38 ; N. QUÉPAT 1887 : 35-38 et 543 ; WERNER 1966 : 119.
Divers : *Bull. Soc. Hist. Nat. Moselle*, 26e cah. : 132, annonce du décès. {FR}

BELLYNCK, Auguste Alexis Adolphe Alexandre (Rév. Père, S.J.) (1814-1877) : texte 2.6.3., 3.10.4.
Not. : Anonyme 1877, 1878 a ; CRÉPIN 1874 a, 1877 a, b, 1878 ; DE WILDEMAN 1956 ; C. SOMMERVOGEL 1884 (vol. I : col. 1273-1275).
Not. gén. : Dict. Biogr. Fr., 5 : col. 1378-1379 par A.M. LAUTOUR ; *Polybiblion*, XIX : 169-170.
Remq. né à Bergues Saint-Winoc, il était donc de nationalité française ; mais les notices biographiques sont citées à BE, comte-tenu des travaux réalisés.

BENOIST, R. : 09 Fr

BENOIT, Albert (1871-1956) : 10 Fr/Ard.
Not. : A. BESTEL 1957 {FR}

BENOIT, Joseph (Abbé) (1874-1953) : 06 Fr - 08 Fr
Not. gén. : E. FLEUR 1935 : 38 ; WERNER 1966 : 102.

BENOIT, P. : 08 Fr

(BERGER, Erika) : 01 Be

BERHER, Eugène Laurent (1822-1900) : texte 1.3., 2.5.1.1., 2.5.5. ; 01 Fr - 08 Fr - 11 Fr
Not. gén. : WERNER 1966 : 102 {FR}

(BERNARD, Alain) : texte 3.8.

BERTEMÈS, Guillaume (Dr) (1875 ? - 1958) : 10 Fr - 10 Fr/Ard
Not. : A. BESTEL 1959.
Remq. : né à Clervaux et donc de nationalité luxembourgeoise, mais

Source : MNHN, Paris

la notice est classée à FR en raison des travaux réalisés dans le département des Ardennes.

BERTON, André (Dr) (1892-1982) : texte 3.5. ; 3.8.1., réf. citée ; 09 Fr
Not. : A. BOREL 1982 (trav. cités). {FR}

BERTRAND, A. : 11 Fr

BERTRAND, - (Dr) : 04 Fr
Not. gén. : PERCEBOIS 1981 : 31-69 {FR}

BERTRANG, A. : 09 Be

(BESSA, Panerace) : texte 5.3.1.

BESTEL, Adrien (1887-1982) : 04 Fr/Ard - 10 Fr/Ard - 13 Fr
Not. (et hommages) : Anonyme 1965, 1966 ; E.-J. MIART 1982.
Remq. : il s'agit du fils du suivant. {FR}

BESTEL, Ferdinand (1861-1926) : 04 Fr/Ard - 08 Fr - 09 Fr - 10 Fr - 10 Fr/Ard - 12 Be - 14 Fr - 15 Fr - 18 Fr.
Not. (et hommages) : Anonyme 1926 ; Auteurs divers 1926 ; J.-M. SCHMITTEL 1954. {FR}

(BESTERMANN, Théodore) : 00

BEXON, Gabriel Léopold Charles Aimé (Abbé) (1747-1784) : 18 Fr
Not. : E. BUISSON 1889.
Not. gén. : Dict. Biogr. Fr., 6 : col. 372, par TRIBOUT de MOREMBERT ; Bibl. Univ. Anc. & Mod., 4 (1811) : 425 par A.J.Q. BEUCHOT ; Nouv. Biogr. Gén., 5 (1855) : col. 881-883, par J. LAMOUREUX ; TRIBOUT de MOREMBERT 1975 : 149. {FR}

BEYER, R. : 09 Fr

BICHELER, René : 08 Lx - 11 Lx

BIDAULT, Michel : 14 Fr

BIELA, - : 08 Fr

BIERMANN, Albertine : texte 8.3.3. ; 07 Lx - 10 Lx - 18 Lx

(BIGEARD, -) : texte 2.3.1.

BILLOT, Paul - Constant (1796-1863) : texte 3.2.1. ; 4.6.1. ; 08 Fr - 09 Fr
Not. : Anonyme 1863 - DUVAL-JOUVE 1863 - STOEBER 1868 - GEISSERT & SCHNEIDER 1979 : 6-7 (d'après SITZMANN 1909).
Exsiccata : CHABOISSEAU 1862, 1864 ; KIRSCHLEGER 1860.
Not. gén. : Dict. Biogr. Gén., 6 (1951) : col. 481 par TRIBOUT de MOREMBERT ; SITZMANN 1909, I : 157 ; STAFLEU & COWAN, I : 215 ; WERNER 1966 : 102 ; WERNER 1974 : 305.
Remq. : le second prénom était l'usuel. {FR}

(BINTZ, Jacques) : texte 1.3., réf. citée

BISENIUS, Eugen : 11 Lx

BIVORT, J.-B. : 18 Be

Source : MNHN, Paris

BIZOT, Maurice (1905 - ?) : 06 Fr
Not. gén. : PERCEBOIS 1981 : 22-60. {FR}

BLAIS, Roger : 14 Fr - 18 Fr

(BLAISE, -) : texte 1.5. (10)

(BLAKE, S.F.) : 00

(BLANC, A.) : texte 1.3., réf. citée

BLASCHKE, Franz : 09 Fr

BLAUFUSS, A. : 15 All

BLEICHER, Marie Gustave (1838-1901) : 01 Fr - 17 Fr
Not. : Anonyme {1902}, BEAUPRÉ 1901, FLICHE 1902, MIEG 1902 (avec liste des travaux pp. 185-197).
Not. gén. : STAFLEU & COWAN, I : 233 ; MAUBEUGE, 1981 : 8 ; SITZMANN, I : 170-172 ; Dict. Biogr. Fr., VI (1951) : 663 par TRIBOUT de MOREMBERT.
Divers : J. BARBIER, Livre d'Or de la Géogr. de l'Est de la France (pp. 158-160) (non vu). {FR}

BLONDEAU, L. : 19 Fr

BLONDELOT, Emile : 10 Lx

BLUM, J. : 07 All.

(BLUM, Martin) : 01 Lx

(BLÜMML, -) : texte 4.5., réf. citée

BOCK, Hieronymus (= "TRAGUS") (1498-1554) : texte 3.1.1. ; 3.4. ; 3.5.
Not. : KIRSCHLEGER 1867. {FR}

(BOCKHOLTZ, W.) : texte 3.11.4.

(BOLZINGER, Raymond) (Médecin Général) (1901-1983) : texte 4.4.
Not. : J.-M. ROUILLARD 1986. {FR}

BOMMER - DESTRÉE, Elisa, Caroline (1832-1910) : 04 Be
Not. : Mde M. ROUSSEAU 1910.
Not. gén. : LAMBINON 1974 : 689 ; STAFLEU & COWAN, I : 268. {BE}

BON, M. : 10 Fr/Ard

(BONISCHOL, R.) : 13 Fr

BONJEAN, R. : 18 Be

(BONNATI, -) : texte 3.8.

BONNEAU, M. : 18 Fr

BONNEFONT, Jean-Claude : 18 Fr - 19 Fr

(BONNER, C.E.B.) : 00

Source : MNHN, Paris

Alexandre BOREAU
1803-1875

(extrait de "Histoire de la Botanique en France" par A. DAVY de VIRVILLE, 1954)

Source : MNHN, Paris

(BONNET, Edmond) (1848-1922 ?) : texte 3.1.4., 3.5.

BONNET, - (Dr) : 12 Fr

BONNIER, Gaston Eugène Marie (1853-1922, non 1923 ni 1915 !) : texte 3.2.3., 4.5. ; 08 Fr
Not. : COUPIN 1935 ; DAVY de VIRVILLE 1922, 1923, 1970 ; JUMELLE 1924 ; MOLLIARD 1923 a, b, c.
Not. gén. : Dict. Biogr. Fr., VI (1951) : col. 1039-1040, par A.M. LATOUR ; GRIMAL : 194 ; GILLISPIE, 1970, II : 290-291, par Ruth SCHWARTZ COWAN ; *Polybiblion*, CLVII : 142-143 ; STAFLEU & COWAN, I : 272 ; WITTROCK, 1903 : pl. 33 et 1905 : pl. 99, portrait.
Pour la Flore : STEARN 1950 (cf. 08 / Fr).
Divers : G. BONNIER, Notice Trav. Sci., 1886, in-4°, 41 pp. ; idem, 1894, in-4°, 79 pp. (Corbeil, impr. E. Crété) ; G. MOLLIARD 1923 : *C.R. Acad. Sci. Paris*, 177 : 930 (12.XI.1923) ; 25e anniversaire fondation labor. biol. végét., 1914.
Sur les flores de BONNIER et de LAYENS, voir SAINT LAGER 1894. {FR}

BOON, W. : 15 Be

(BOREAU, Alexandre) (1803-1875) : texte 3.2.2., réf. citée

BOSC, G. : 09 Lx

BOSMANS, A. : 15 Be

BOSSELER, G. : 03 Fr

(BOSSERT, Th W.) : 00

BOSSLER, Ludwig (Dr) : 08 Fr

(BOTT, Josué) : texte 3.5.

(BOUCHE, M.B.) : 13 Fr

BOUCHET, Madeleine : 18 Fr

BOUCHET, M. (Monique ?) (Mde) : 06 Fr
Not. gén. : PERCEBOIS 1981 : 29/67. {FR}

(BOUDAIL, L.) : 10 Fr

BOUDIER, Emile : texte 1.5. (11) ; 04 Fr/Ard

(BOUILLENNE, R.) : 14 Be

BOULANGEAT, C. : 19 Fr

BOULAY, Nicolas Jean (Abbé puis Chanoine) (1837-1905) : texte 3.6., 3.8.1. ; 06 Fr, Lx - 14 Fr
Not. : Anonyme 1985 ; A. BOREL 1978, 1986 ; R. HENRY 1923 ; T. HUSNOT 1905 ; A.-L. LETACQ 1906 ; LONGINES NAVA 's 1906 ; A. PERON 1906.
Not. gén. : BURNAT 1885 : CXIV ; BURNAT & CAVILLIER 1941 : 25 ; GRIMAL : 208 ; STAFLEU & COWAN, I : 293 ; Dict. Biogr. Fr. , VI (1951) : col. 1363 par A.M. LAUTOUR ; WERNER 1966 : 103 ; WERNER 1974 : 308.

Source : MNHN, Paris

Remq. : la récente Bibliographie lorraine (1971, vol. 2) écrit BOULLAY, ce qui est inexact ! {FR}

(BOULY de LESDAIN, M.) : texte 2.4.1.

BOURGEOIS, A. : 08 Fr

BOURGERIE, Remi (? - 1931 ?) : 10 Fr/Ard
Not. : L. RICHARD 1931. {FR}

BOURGUIGNAT, Henri : 12 Fr

BOURGUIGNON, Maurice (? - 1934) : 04 Fr/Ard - 14 Fr
Not. : G. BERTEMES 1934 (a). {FR}

(BOURLIÈRE, François) : 00

BOURNÉRIAS, Jeannine (Mde) : 09 Fr
Remq. : épouse de Marcel B.

BOURNÉRIAS, Marcel : texte 3.8.1., réf. citée ; 4.6.1., réf. citée ; 7.2.1., réf. citée ; 08 Fr - 09 Fr - 11 Fr - 14 Fr

BOURQUELOT, Emile (1851-1921) : 04 Fr/Ard
Not. : V. HARLAY {II}1974 ; J. BOUGAULT 1922 (b). {FR}

BOUTIN, J. : 19 Fr

(BOX, -) (? - 1901) : texte 3.2.3.

BRACONNIER, M.A. : 08 Fr

BRACONNOT, Henry (1780-1855) : texte 3.6. ; 04 Fr - 18 Fr
Not. : Anonyme 1956 ; J.C. DECHARMES 1857 ; M. Th. FRANCOIS 1956 ; Ph. LE BAS 1841-1847 ; H. LEPAGE 1855 ; St LE TOURNEUR s.d. ; J. NICKLES 1855, 1856 a, 1856 b (liste des travaux d'après un manuscrit de BRACONNOT) ; Fr. SIMONIN 1856 ; Chr. PFISTER 1908 : 793, 802.
Not. gén. : Dict. Biogr. Fr., 7 : col. 132-133 par St. LE TOURNEUR ; Nouv. Biogr. Génér., 7 (1855) : col. 213 ; ASIMOV 1966 : n° 363 ; FREMY, E. 1882, fasc. 1 : 101-103 ; GILLISPIE 1970, II : 385-386 (par SEYMOUR H. MAUSKOPF, avec liste des travaux reprise du Catalogue dressé par H. BRACONNOT lui-même ; seule biographie exhaustive !) ; MAUBEUGE 1973 (a) : 162-166 ; SARRUT & SAINT-EDME, V (1) : 232, 1841 ; TRIBOUT de MOREMBERT, 1975 : 149 ; QUÉRARD, Fr. Littér., suppl. ; VAPEREAU, éd. 2 : 258 ; WERNER 1966 : 120-121 ; WERNER 1974 : 358.
Divers : Catal. Scientif. Papers, Royal Soc., London, I (1867) : 557-561. {FR}
Remq. : le prénom a parfois été orthographié Henri, ce qui paraît incorrect ; de même les dates "1781" et "1854" sont inexactes.

(BRATIÈRES - VANDEN BERGHEN, J.) (Mde) : texte 8.1.8.

BRAULT, J. Ch. : 08 Fr.

BRAUN - BLANQUET, Josias (1884-1980) : 01 Fr - 14 Fr
Not. : Anonyme 1975, Anonyme 1980 c ; J. APEL 1980 ; de BOLOS 1980,

Source : MNHN, Paris

1982 ; DONITA & IVAN 1981 ; ELLENBERG 1982 ; GUINOCHET 1974, 1982 ; HABER 1981 ; ILIJANIC 1981 ; LANDOLT 1980, 1981 ; LEBRUN 1975 ; MUJAWAKI 1961 (en japonais, mais avec résumé allemand) ; MÜLLER - SCHNEIDER 1945 (liste des travaux de 1903 à 1943) ; PFEIFFER 1954 ; PINET 1981 ; PEDROTTI 1982 ; RABOTNOV 1974 (en russe) ; SUTTER 1981 ; TANSLEY 1954 ; TOMASELLI 1975.
Remq. : pour la liste des travaux publiés par la S.I.G.M.A. (= Station Internationale Géobotanique Méditerranéenne et Alpine), voir J. BRAUN - BLANQUET 1968 ; cf. aussi : STAFLEU & COWAN, I : 310. Un volume jubilaire lui fut dédié : *Vegetatio*, vol. 5 et 6 (1954). {FR}

(BRÊCHOT, J.-Fr.) : texte 3.8.1., réf. citée.

(BREISTROFFER, Maurice) : texte 3.8.1., réf. citée

BRENAC, L. : 19 Fr.

BRÊTHES, A. : 18 Fr - 19 Fr

BRETON, Constant (1859-1940) : texte 1.1., 3.2.3. ; 08 Fr - 09 Fr - 11 Fr

BRETTAR, O. : 15 All

(BREUER, H.) : texte 2.5.5.

BRIARD, Henri Emmanuel (1845-1895) : texte 4.7.1. ; 09 Fr - 11 Fr
Not. : P. FLICHE 1895 (travaux botaniques) ; Ch. GUYOT 1895 (travaux d'archéologie) ; P. HARIOT 1896.
Not. gén. : Dict. Biogr. Fr., VII (1954) : col. 275 par P. VAUCELLES ; STAFLEU & COWAN, I : 323.
Remq. : Ne pas le confondre avec Pierre Alfred BRIARD (1811-1896). Le prénom usuel était le second. {FR}

BRICHER, E. (Dr) : 09 Lx

BRICHOT, J. : 04 Fr/Ard - 10 Fr/Ard

BRILLON, Marcel : 04 Lx

BRIMMEYER, Jean-Pierre (1799-1876) : 07 Lx - 08 Lx
Not. : J. HESS 1952
Not. gén. : M. BLUM, I : 116 ; LEFORT 1950 : 129. {LUX}

(BRIQUET, John) : texte 1.1., réf. citée

(BRITTEN, J.) : texte 4.5., réf. citée

(BROCKHAUSEN, H.) : texte 2.5.5.

(BRONDERS - LEFEVER, M.) : 11 Be

BRONN, M. : 05 Lx - 07 Lx - 08 Lx

BROYER, Charles : 09 Fr

BRUCH, Philipp : 06 All

BRUNAUD, A. : 18 Fr

Source : MNHN, Paris

CAMILLE BRUNOTTE

(1860-1910)

Fondateur du Jardin de Monthabey

(extrait de "Ouvrage sur Camille BRUNOTTE" par L. GERIN, 1910)

Source : MNHN, Paris

BRUNEAU, Charles : 19 Fr

(BRUNEAU, -) : 06 Be

(BRUNFELS, Otto) (1464-1534) : texte 3.1.1.

BRUNOTTE, Camile Marie Gabriel (1860-1910) : 03 Fr - 08 Fr - 09 Fr - 18 Fr
Not. : L. GÉHIN 1910.
Not. gén. : Dict. Biogr. Fr., VII : col. 565 (1954) par A.-M. LAUTOUR ; *Polybiblion*, CXVIII : 534 ; Dict. Biogr. Vosges ; PERCEBOIS 1981 : 31/69 ; TRIBOUT de MOREMBERT 1975 : 150 ; WERNER 1966 : 103.
Divers : *Bull. Sci. Pharmacie*, juin 1910 (non vu) ;
Sur la création par BRUNOTTE du Jardin Botanique du Montabey et sur sa statue qui s'y trouve, voir : Anonyme 1911 b, 1912 a.
C. BRUNOTTE, Titres et Trav. scient. : Nancy, Berger-Levrault, in-8° ; 11 pp. 1901. {FR}

(BRUNSCHWICK, Jérôme) (= Hieronymus) (= "SALER") (1500 - ?) : texte 3.1.1.

(BRUNTZ, L.) : texte 3.2.3., réf. citée

BRUYNSEELS, Guy : 09 Be - 25 Be

BUCHOZ, Joseph - Pierre (1731-1807) : texte 1.1. ; 08 Fr / Be - 18 Fr
Not. : DELEUZE {1807 ?} ; DORVEAUX 1932.
Not. gén. : Nouv. Biogr. Génér., 7 (1855) : col. 706 ; Biogr. Univ. Anc. & Mod., 6 (1812) : 205-206, par DU PETIT - THOUARS ; Dict. Biogr. Fr., 7 (1954) : col. 605-606, par J. FELLER ; DEZEIMERIS ; FLEUR 1938 (a) ; JOURDAN, Dict. Sci. Médic., III (1821) : 35-37, par MONTFALCON ; LEFORT 1950 (a) : 45 ; STAFLEU & COWAN, I : 392 ; TRIBOUT de MOREMBERT, 1975 : 148-149 ; PFISTER 1908 : 801 ; QUÉRARD, France Littér., 1 : 548-554 ; WERNER 1966 : 103-104.
Liste des principaux travaux : BÉGIN (1829-1832), I : 177-213.
Sur le Traité Historique, voir : *Mercure de France*, 15.VII.1762, p. 87 ; *Mémoires de Trévoux*, octobre 1764 : 815 et oct. 1765 : 769.
Remq. : 1. L'orthographe originale du nom est BUGHAUT. D'après BÉGIN, Dict. Biogr. Moselle, ce serait "BUC ' HOZ" lui-même qui aurait adopté la graphie BUC ' HOZ, après avoir d'abord écrit son nom sans apostrophe. On rencontre aussi parfois la graphie BUCH'OZ !
2. On consultera aussi les "auto - éloges" de BUC ' HOZ publiés sous forme de Catalogue de ses travaux et dont le titre seul reflète déjà le caractère névrosé de son auteur ! : cf. BUC ' HOZ 1782, 1786, 1788, 1789, 1790, 1791, 1792, 1793 a, b, 1795 a, b, sand date : a, b, c, d, e, f, g. {FR}

BUCKEL, Daniel : 09 Fr

BUGNON, François : texte 2.3.1. ; 08 Fr - 15 Fr - 18 Fr

BULLEMONT (de), L. : texte 4.7.1. ; 08 Fr - 10 Fr

BULTEL, J. : 10 Fr / Ard.

(BÜRCKEL, G.) : texte 2.5.5.

(BURNAT, Emile) (1828-1920) : texte 1.1., réf. citée.

Source : MNHN, Paris

BUSCH, P.-J. : 08 All - 09 Lx / All

BUXANT, Fernand : 10 Be

(CABOURDIN, G.) : texte 1.3.1., réf. citée (1.3.10).

CACHAN, Pierre : texte 4.6.1.3. ; 13 Fr

CADIX, L. : 08 Fr

CALAFAT, Pierre (1885-1972) : 04 Fr
Not. : P.-L. MAUBEUGE 1973 (b) ; A. TETRY 1975. {FR}

CALEMBERT, J. : 18 Lx

CALLAY, Eugène Albert Athanase (1822-1896) : texte 3.2.3., 4.7.1. ; 08 Fr
Not. : F. BESTEL 1899, 1900, 1901 ; E. BOURQUELOT 1900.
Not. gén. : STAFLEU & COWAN, I : 426.
Remq. : le troisième prénom était l'usuel. {FR}

(CALMEIL, -) : texte 3.2.3.

(CALMET, Augustin (Dom -)) : texte 1.4.1., 3.1.2.

CAMUS, Aimée : 09 Fr
Not. : J. LEANDRI 1966 ; voir aussi les notices citées pour E.-G. CAMUS.
Not. gén. : STAFLEU & COWAN, I : 430. {FR}

CAMUS, Edmond Gustave (1852-1915) : 08 Fr - 09 Fr
Not. : Anonyme 1915 a ; {H.} LECOMTE & A.A. CAMUS 1928 ; F. GAGNEPAIN 1944 ; MATTIROLO 1917.
Not gén. : BURNAT & CAVILLIER, 5 : 32 (1941) ; STAFLEU & COWAN, I : 432.
Remq. : ne pas le confondre avec Fernand CAMUS (1852-1922), bryologue. {FR}

CANDOLLE : est cité ici à DE CANDOLLE

CAPET, H. : 04 Fr / Ard

CAPRON, P. : 17 Be

CARBIENER, Roland : texte 3.8., 8.1.2. ; 09 Fr

(CARBONEL, J.) : texte 4.5.

CARDOT, Henry (1886-1942) : texte 2.3.1. (7) ; 10 Fr / Ard
Not. gén. : WERNER 1966 : 121
Remq. : il était le fils de Jules CARDOT. {FR}

CARDOT, Jules (1860-1934) : texte 4.7.1. ; 06 Fr, Be - 07 Fr, Be - 08 Fr - 10 Fr - 10 Fr / Ard - 18 Fr
Not. : Anonyme 1926 ; BERTEMÈS 1934 (b) (avec liste des genres, tribus et sections créés par CARDOT) ; E.G. BRITTON 1896 (critique relative à des mousses d'Amérique du Nord) ; P. ERRARD 1935 ; G. REMACLE 1936 ; J. THÉRIOT 1935.
Not. autobiographique : J. CARDOT 1935.
Not. gén. : STAFLEU & COWAN, I : 454 ; WERNER 1966 : 104 ; WERNER 1974 : 310. {FR}

Source : MNHN, Paris

CARON, Brigitte : 09 Fr

CARPENTER, S.E. : 04 Lx

CASSINI de THURY (de), César - François, Comte (1714-1784) : texte 8.6.2.

CASSINI de THURY (de), Jean - Dominique, Comte (1748-1845) : 19 Fr
Not. : J.D. CASSINI 1810.
Remq. : il s'agit du fils du précédent. {FR}

CASTAGNE, Emile : texte 2.5.2.3. ; 06 Be

(CAVILLIER, François) : texte 1.1., réf. citée

CAYASSE, V. : 04 Fr / Ard - 08 Fr - 09 Fr - 10 Fr / Ard - 11 Fr

CAZIN, Ph. : 13 Fr

CERFBERR de MEDELSHEIM, - : texte 1.4.1.

CÉZARD, Narcisse : 08 Fr - 09 Fr - 10 Fr - 11 Fr - 12 Fr - 18 Fr
Not. gén. : PERCEBOIS 1981 : 25/63 et 30/68. {FR}

CÉZARD, Robert : texte 4.1.3. (16), réf. citée ; 8.1.5. ; 09 Fr
Not. gén. : PERCEBOIS 1981 : 28/66. {FR}

CHABERT, {F.M.} : texte 1.5. (20)

CHABOISSEAU, Th. (Abbé) : 08 Fr - 09 Fr
Not. : Anonyme 1907.

(CHABROL, R.) : texte 8.6.1.

CHALAUD, Germain (1889-1967) : 06 Fr
Not. : Cl. HAMANT 1967. {FR}

CHALON, Jean - Charles - Antoine (1946-1920) : 12 Be
Not. : C. FELLER 1920 ; Em. MARCHAL 1923 (liste de'ses travaux) ; W. ROBIJNS 1976.
Not. gén. : DE SEYN, Dict. Biogr. : 131 (liste des principaux travaux). {BE}

CHAPELLIER, Jean - Charles (1821-1892) : 08 Fr
Not. : Ch. GUYOT 1892.
Not. gén. : WERNER 1966 : 104. {FR}

CHARLEMAGNE : texte 3.11.5

CHARLET, Alfred (1868-1949) : texte 3.10.3. ; 11 Be
Not. : A. LAWALREE 1959. {BE}

(CHARTON, Ch.) : texte 3.6.

CHASTELLUX (de), Louis Emmanuel, Comte : 08 Fr

CHATIN, Gaspard Adolphe (1813-1901) : 04 Fr
Not. : G. BONNIER 1901 a, b, c ; L. GUIGNARD 1901.
Not. gén. : DILLEMANN 1984 : XCV ; GRIMAL : 319.
Remq. : le second prénom était l'usuel. {FR}

Source : MNHN, Paris

CHAULIAGUET, J. : 09 Fr
Remq. : épouse de Frédéric HEIM (de BALSAC).

(CHAUSSIER, -) : texte 3.2.3.

CHAUTARD, J. : 09 Fr

CHAZELLES (de), Laurent - Marie (1724-1808) : 12 Fr
Not. gén. : BEGIN 1828-1832, I : 245-248 ; E. FLEUR 1950 (a), 1938 (a) ; Nouv. Biogr. Gén., 10 (1854) : col. 169-170 par J. LAMOUREUX ; Dict. Biogr. Fr., 8 : col. 956 par M. PREVOST.
Divers : Hist. Acad. Roy. Sci., Paris, 1710 : 143-186 (Eloge) ; MICHEL, Histoire du Parlement de Metz.
Remq. : il ne s'agirait pas de CHAZELLES de PRIZY ! DU PETIT THOUARS a confondu les deux personnages dans Biogr. Univ. Anc. & Mod., 8 (1813) : 316. La rectification fut faite par E.-A. BEGIN, dans Biogr. Univ. Anc. & Mod., 60 (1836), suppl. p. 578. L'erreur se retrouve aussi chez TEISSIER, Essai philologique sur les commencements de la typographie à Metz. {FR}

CHERMEZON, Henri : 08 Fr

CHEUVREUSE, Joseph (1741-1813) : texte 3.1. (4).
Not. : E. FLEUR 1938 (a) : 11
Remq. : BUC ' HOZ mentionne un jardinier au jardin botanique de Pont-à-Mousson, du nom de CHEUVREUSE, mais parfois orthographié CHEVREUSE. Il s'agit d'un autre personnage, cité ici à CHEVREUSE. {FR}

CHEVALIER, G. : 04 Fr

(CHEVREUSE, Christophe) (? - 1770) : texte 3.1.2., 5.1.1.

CHOUILLY, C. : 10 Fr

CHOUL, Marcel : 09 Fr - 13 Fr - 18 Fr

CHOULETTE, Sébastien (1803-1877) : 08 Fr
Not. gén. : Dict. Biogr. Fr. 8 (1956) : col. 1265 par St. LE TOURNEUR ; BALLAND, Pharmac. Milit. 1913 ; LINDEMAN, 1884 : 284 ; STAFLEU & COWAN, I : 499. {FR}

CHRISTMANN, Ch. : 04 Fr

CLAIRE, Ch. (1867-1931) : texte 3.6. ; 09 Fr
Not. : E. WALTER 1931
Not. gén. : WERNER 1966 : 105. {FR}

CLARINVAL, M. ? (Colonel) : 09 Fr

CLAUDEL, Henri - Marie (1865-1909) : texte 2.4.1.
Not. gén. : WERNER 1966 : 105 ; WERNER 1974 : 271. {FR}

CLAUDEL, Victor (1862-1918) : texte 2.4.1.
Not. gén. : WERNER 1966 : 105 ; WERNER 1974 : 272.
Remq. : il s'agit du frère du précédent. {FR}

(CLAUSON, Th.) : texte 3.5.

Source : MNHN, Paris

(CLAVAUD, A.) : texte 3.2.2., réf. citée

(CLIGNEZ, M.) : texte 2.3.5., réf. citée

CLOUET, Fr. (Abbé) : 09 Fr

(CLUSIUS, Carolus = Charles de l'Escluse) (1526-1609) : texte 3.1.1.

COCU, J. : 10 Fr - 11 Fr

COINTAT, Michel : 19 Fr

COLCY, Michel : 10 Fr / Ard.

COLLARIS, A.-M. : voir à LAWALREE - COLLARIS

COLLIGNON, T. : 10 Be

COLLIN, A. : 10 Fr

(COLLIN, E., Chanoine) : texte 6.9.

COLLOT, R. : 04 Fr / Ard

(COLNAT, Jean) : texte 1.5. (7)

COMPÈRE, Pierre : 03 Be

CONROT, Léo : texte 4.7.3. {LUX}

CONTEJEAN, Charles - Louis (1824-1907) : 18 Fr
Not. : E. FALLOT 1908 ; J. WELSCH 1908 ; Anonyme 1915 (b) (portrait).
{FR}

COOMANS de BRACHENE, A. : 19 Lx

COPPEY, Amédée (1874-1913) : texte 2.5.1.2. ; 06 Fr
Not. : J. THERIOT 1925 ; A. MAGNIN 1913, 1914 ; J. CARDOT 1913 ;
G. GARDET 1926 (liste des travaux et des collections).
Not. gén. : PERCEBOIS 1981 : 14 / 52. {FR}

(CORBIÈRE, Louis) (1850-1941) : texte 2.5.1.3.

(CORDONNIER, -) : texte 3.2.3.

(CORILLION, Robert) : texte 2.2.1. (5)

COSSON, Ernest Saint-Charles (Dr) (1819-1889) : Texte 2.6.3.
Not. : F. CRÉPIN 1890 ; Anonyme 1890 ; LÉANDRI 1964 ; GEOFFROY
SAINT-HILAIRE (A.) 1890.
Not. gén. : LINDEMAN 1884 : 285 ; VAPEREAU, éd. 2 : 433. {FR}

COSTANTIN, Julien Noël (1857-1936) : 00 ; 10 Fr / Ard
Not. : L. BLARINGHEM 1937 ; HIBON 1937 ; L. HITIER 1936.
Not. gén. : Dict. Biogr. Fr., 9 : col. 790-791 par Y. CHATELAIN
(nbr. travaux cités).
Divers : COSTANTIN, Titres & trav. Scient., 1901, suppl. 1908. {FR}

Source : MNHN, Paris

COSTE, Hippolyte (Abbé, puis Chanoine) (1858-1924) : 08 Fr
Not. : Auteurs divers 1932 ; AYMONIN 1971, 1974 a, b, 1975, 1981 a ; AYMONIN & KERAUDREN - AYMONIN 1981 ; E. BOREL 1924, 1927 ; G. BECKER 1961 ; M. BOUSQUET (abbé) 1932 à 1935 ; DRUCE 1925 ; DUPUIS 1980 ; FLAHAULT 1925 a, b ; L. GINISTY 1927 ; ROUCOULES 1970 ; ROUCOULES & AYMONIN 1981 ; ROUCOULES & alii 1974 ; SENNEN 1925 ; TERRE 1953 ; VIGARIE 1924, 1930.
Not. gén. : Dict. Biogr. Fr., 9 : col. 800 par A. TRIN ; BURNAT & CAVILLIER 1941 : 38 ; CARNOY, 16 : 114-117 ; GRIMAL : 374 .
Liste des travaux : Anonyme 1911 a ; FLAHAULT 1925 a ; DUPIAS 1969 ; GRANEL de SOLIGNAC & BERTRAND 1972 ; DUSSAUSSOIS 1978.
Sur son herbier : GRANEL de SOLIGNAC & BERTRAND 1972-73 ; DENIZOT & GRANEL de SOLIGNAC 1971.
Sur sa flore : AYMONIN, 1974 (a) ; DESCHATRES 1970 ; J. DUVIGNEAUD 1962 ; H. LÉVEILLÉ (édit.) 1902 à 1907 ; MALINVAUD 1902. {FR}

COSYN, Paul : 19 Lx

COULON, Fr. : 09 Fr, Be, Lx

COURTOIS, Jean-Marie : 13 Fr

COURTOIS, Richard Joseph (1806-1835) : 05 Lx - 07 Lx - 08 Be, Lx - 09 Lx
Not. : Anonyme 1835 ; G. DEWALQUE 1873 ; Ch. MORREN 1838-39.
Not. gén. : A. LE ROY 1869 ; E. MORREN 1879 : 24 ; DE SEYN, Dict. Biogr. : 169 ; LEFORT 1950 : 58-62 ; DELVAUX 1845 : 29.
Remq. : bien que de nationalité belge, les notices sont citées ici à LUX car presque tous les travaux cités se rapportent à ce pays.

COÛTEAUX, Michel : 08 Be - 10 Be - 14 Be - 17 Be, Lx - 18 Be

COUTURIER, Christophe : texte 5.1.1.

(COWAN, Richard S.) : 00

CRAHAY, N.I. : 19 Fr

CRÉPIN, François (1830-1903) : texte 2.6.3. ; 3.4., réf. citée ; 3.5., réf. citée ; 3.6. ; 03 Be - 08 Be - 09 Be, Lx - 10 Fr, Be, Lx - 11 Be - 14 Be - 18 Fr, Be.
Not. : Anonyme 1874, 1897, 1901 ; Auteurs divers 1905 ; J.G. BAKER 1903 ; Ch. BOMMER 1931 ; G.A. BOULENGER 1931 ; F. DEMARET 1967 ; E. DE WILDEMAN 1958 ; A. DU BOIS 1905 ; L. ERRERA & Th. DURAND 1906 (comporte la liste de ses travaux) ; L. ERRERA 1904,1906 ; X. GILLOT 1903 ; P. HERRING 1930 ; J. MASSART 1903 ; Em. MARCHAL 1931 ; Ll. H. SHINNERS 1955, 1957 ; P. STANER 1966, 1967 ; F. STOCKMANS 1967 (a).
Not. gén. : CONARD 1930 : 251-253 ; DE KEYSER 1952 : fig. 666 ; DE SEYN, Dict. Biogr. : 172-173 ; DE WILDEMAN 1946 : 449 ; ERRERA 1922 : 239-284 ; EVENS 1944 : 44, portrait ; GEORLETTE 1949 : 7-18 ; LAWALREE & TOURNAY 1962 ; LEBRUN 1967 : 603-605 ; LEFORT 1950 : 135-138 ; STAFLEU & COWAN, I : 565-567.
Sur le Prix Fr. CRÉPIN : *Bull. Soc. Roy. Bot. Belg.*,31 : 56-57, 1892 ; LAWALRÉE & TOURNAY, 1962 : 16 ; LÉONARD 1967 ; Em. MARCHAL 1931.
Divers : *Bull. Soc. Région. Bot.* (anciennt. *Soc. Bot. Deux-Sèvres*), 1907 (1908), pl. IV (portrait).

Source : MNHN, Paris

Consulter aussi les textes publiés lors des cérémonies d'hommage de 1891 et de 1905 : ERRERA & DURAND 1892 ; Auteurs divers 1905. Voir aussi les textes publiés à l'occasion du Centième anniversaire de sa naissance : Auteurs divers 1931. Voir aussi l'ouvrage de G. KRUSSMANN 1974.
Remq. : l'orthographe exacte du nom serait CREPIN (! sans accent) ; c'est à partir de 1865 qu'il écrira lui-même son nom avec accent. {BE}

CREUTZER, Pierre - Bonaventure (1812-1862) : 06 Fr - 08 Fr
Not. gén. : E. FLEUR 1935 : 38 ; WERNER 1966 : 105-106. {FR}

CROMBACH, CROMBACK : voir à KROMBACH

CROMBRUGGHE (de), S.A. : 13 Be

(CUÉNOT, Lucien) (1866-1951) : texte 2.5.1.1. ; 3.2.1.

(CUÉNOT, René) : texte 1.4.1., réf. citée ; 01 Fr

CUGNAC (de), Antoine : 09 Fr
Not. : A. de CUGNAC 1945. {FR}

CUIF, - : 19 Fr

(CULBERSON, W.L.) : 00

(CUP - UITERWIJK, M.J.J.) : texte 7.4.1., réf. citée

(CÜRIE, P.F.) : texte 2.6.3.

DAGNELIE, Pierre : texte 8.3.3. ; 19 Be, Lx

DAGOT, M. : 03 Fr

(DAGUÉ, Philippe) : texte 4.6.1.3.

DAMIENS, Ch. : 09 Fr

DANGIEN, Bernard : texte 4.2.1. ; 04 Fr - 18 Fr

DARBOUX, G. 13 Fr

DARDAINE, Pierre : 08 Fr - 09 Fr - 18 Fr

DARIMONT, Fredi (1917-1966) : 04 Fr - 10 Fr, Be - 14 Be
Not. : A. MONOYER 1967 ; J. LAMBINON 1968.
Not. gén. : Apports Liège Sci. Techn. : 193, 195.
Remq. : le prénom a parfois été orthographié Freddy, ce qui est incorrect. {BE}

(DARMESTETER, A.) : texte 4.5., réf. citée

(DARMOIS - THÉOBALD, M.) : texte 7.4.1., réf. citée
Remq. : il s'agit de la fille de Nicolas THÉOBALD.

(DARWIN, Charles) : texte 3.11.3.

DAUBRÉE, L. : 19 Fr

Source : MNHN, Paris

DAUL, J.P. : 08 Fr

DAVESNE, Jean-Paul : 04 Fr / Ard - 10 Fr / Ard

DAVY de VIRVILLE, Adrien (1895-1967) : texte 1.1. ; 01 Fr - (05 Fr)

DEBAZAC, E.F. : 18 Fr - 19 Fr
Not. gén. : PERCEBOIS 1981 : 32 / 70. {FR}

DE CANDOLLE, Alphonse Louis Pierre Pyramus (1806-1893) : texte 7.1.1.
Not. gén. : STAFLEU & COWAN, I : 433-437.
Remq. : le premier prénom était l'usuel.
STAFLEU & COWAN rangent le nom à CANDOLLE. {FR}

DE CANDOLLE, Augustin - Pyramus (1778-1841) : texte 4.7.1. ; 01 Fr - 08 Fr, Be, Lx.
Not. (liste sélective !) : Anonyme 1841 ; Auteurs divers 1854 ; BERNARDI 1967 ; A. BRONGNIART 1846 ; R. de CANDOLLE 1968, 1978 ; P. CHEVROT 1978 ; DUNAL 1842 ; P. FLOURENS 1842, 1857 ; A. GRAY 1863 ; R. HEGNAUER 1965 ; G. HOCHREUTINER 1898 ; A. LEROY 1969 ; Dr L. MARCHANT 1877 ; von MARTIUS 1842 ; MIEGE 1978, 1980 ; MIKULINSKIJ & alii 1980 ; MONNIER 1968 ; Ch. MORREN 1843 ; PERRAUD de THOURY 1856 ; A. de la RIVE 1844, 1851 ; C. ROUMEGUÈRE 1876 ; STAFLEU 1967 ; TRELEASE 1924 ; K. VAN de PUT 1978 ; R. WEIBEL 1965.
Not. gén. : ASIMOV 1966 : n° 353 ; BURDET 1979 + {II} = 1973 ; 28 : 167-168 ; BURNAT 1885 : CXV ; BRIQUET 1940 ; CAP 1854 : 154-156 ; CHAMBERS 's Diction. : col. 85 ; GILLISPIE, III : 43-45, 1971 par P.E. PILET ; GRIMAL : 263 ; HAMMERTON : 347-348 ; HAWKS 1928 : 243-244 ; Nouv. Biogr. Gén. : 8 (1855) : col. 461-467 ; JOURDAN, Dict. Biogr. Médic., III (1821) : 140 (par un anonyme) ; LEFORT 1950 : 37-38, 47-49 ; PIZZETTA 1890 : 1128-1129 ; STAFLEU & COWAN, I : 438-452 ; WILLIAMS 1969 : 91-92 (par R.G.C. DESMOND).
Divers : H. BOISSARD, Encyclop. Gens du Monde ; *Journal des Savants*, février 1829 et avril 1833.
Remq. : Consulter aussi la notice autobiographique de A.P. & A. DE CANDOLLE 1862, où l'on trouvera pp. 588-590 la liste des notices qui lui furent consacrées et pp. 495-511 une liste complète des mémoires qui figure aussi dans le travail de de la RIVE 1851 : 287-310.
Le nom fut orthographié DECANDOLLE (donc sans particule ni minuscule), sur la troisième édition de la flore française de DE LAMARCK, qui avait également simplifié son nom. Le fait est évidemment en relation directe avec la révolution française ! {FR}

de CHAZELLES, L.M. : est rangé à CHAZELLES

DECORNET, Jean Marie : 18 Fr

DECOURT, N. : 19 Fr

de CROMBRUGGHE : est rangé à C.

(DEFRANCE, Etienne) (? - 1954) : texte 3.10.5.

(de JUSSIEU, A.-L.) : est rangé à J.

Source : MNHN, Paris

de la FONTAINE : est rangé à F.

DELAFOSSE, Wilfrid (1892-1976) : 08 Fr - 09 Fr - 10 Fr - 11 Fr - 18 Fr
Not. : R. FEUGA 1979 ; A. TÉTRY 1979.
Not. gén. : E. FLEUR 1935 : 38-39 ; PERCEBOIS 1981 : 31 / 69. {FR}

DE LAMARCK : Orthographe du nom sur la 3e édition de la flore française ; voir à LAMARCK.

DE LANGHE, Joseph - Edouard : 08 Fr, Be - 09 Fr, Be, Lx - 14 Fr, Be - 15 Fr, Be

de LAYENS, G. : est rangé à L.

DELELIS - DUSOLLIER, Annick (Mde) : 18 Fr

DE LOBEL, Matthias : est rangé à LOBEL.

DELOGNE, Charles - Henri (1834-1901) : texte 2.4.3. ; 03 Be - 06 Be, Lx - 08 Be
Not. : A. LAWALRÉE 1967, 1968.
Not. gén. : M. BLUM, I : 192-193 ; EVENS 1944 : 159 ; LAMBINON 1974 : 694 ; STAFLEU & COWAN, I : 618-619.
Divers : Biogr. Nation., 1 : 492. {BE}

DELSAUX, Robert : texte 1.5.2., réf. citée

DELVAUX, J. : 19 Be

DELVOSALLE, Léon (Dr) : 08 Fr, Be - 11 Be - 14 Be - 15 Fr, Be

DELZENNE - VAN HALUWYN, C. : 05 Fr

DEMANGE, V. : 04 Fr

DEMARET, Fernand : 06 Be - 11 Be

de MARTIN, P. : est rangé à M.

de MARTONNE, Em. : est rangé à M.

DEMERSON, L. : On présume qu'il s'agit du pseudonyme de L. HANIN

DEMORIANE, Henriette : 09 Fr

DEMOULIN, Vincent : 04 Be, Lx

DENAYER - DE SMET, Simone : 18 Be

(DENDAL, R.) : 01 Be

DENDROPHYLE, Hans : 12 Lx
Remq. : Il s'agit de l'un des pseudonymes de J.P.J. KOLTZ ! Il aurait dû écrire évidemment soit Dendrophile, soit Dendrophyte. Voir à KOLTZ. {LUX}

(DENÉFLE, M.) : texte 7.4.1., réf. citée

(DENÉFLE - LABIOLE, M.) : texte 7.4.1., réf. citée

Source : MNHN, Paris

DENIS, - (Frère) : 12 Be

DENOIS, Roger (? - 1975) : 04 Fr / Ard - 10 Fr / Ard
Not. : J. LAROSE 1976. {FR}

DENS, Georges : 05 Be

DEPASSE, Serge : 09 Fr

(DE PLOEY, J.) : texte 8.1.3.

de POUCQUES, M.-L. : est rangé à P.

de POEDERLÉ : est rangé à P.

DERBSCH, Helmut : 04 All.
Not. (hommage) : G. GROSS & J.A. SCHMITT 1985. {ALL}

DE REY - PAILHADE, Constantin : 07 Fr

DE RIDDER, Marguerite : 09 Be

DERVIN, Aquila (1892 ? - 1975) : 04 Fr / Ard, 10 Fr / Ard
Not. : Anonyme ("H.L.") 1876 (a). {FR}

DESCHÂTRES, Robert : 07 Fr

DESCY, J.-P. : 03 Be

DÉSÉGLISE, Alfred : 09 Fr

(DESFONTAINES, René Louiche) (1750-1833) : texte 3.5.

DESLONGCHAMPS : voir à LOISELEUR - DESLONGCHAMPS, G.L.A.

DE SLOOVER, Jacques Roger : 06 Fr, Be - 13 Fr - 18 Be
Remq. : ne pas confondre avec le suivant qui est son frère. Jacques est professeur à l'Univ. de Louvain-la-Neuve, Jean-Louis aux Facultés Notre-Dame de la Paix à Namur.

DE SLOOVER, Jean-Louis : texte 2.5.5. ; 06 Be, Lx

(DE SMET, A.) : texte 8.6.2.

DESMET, D. : 06 Be

DESMET, S. : voir à DENAYER - DESMET, S.

(DESNOS, -) (avocat) : texte 4.7.1.

DÉSOUDIN, Jean Gaspard Charles (Dr) (1800-1932) : texte 1.1.
Not. gén. : E. FLEUR 1935 : 39. {FR}

DES ROBERT : texte 4.1.3. (1)

(DESSART, A.) : texte 3.8.1., réf. citée

DESTINAY, Philippe : 09 Be - 12 Be

Source : MNHN, Paris

DETHIER, Jacques : 18 Be

DESTRÉE, El. C. : voir à BOMMER - DESTRÉE

DETHIOUX, Maurice : texte 8.2.1., réf. citée ; 08 Be - 10 Be - 18 Be, Lx - 19 Be

de TINSEAU, R. : est rangé à T.

DETREY, R. : 04 Fr / Ard - 08 Fr - 10 Fr / Ard

de VALK : est rangé à V.

(DEUSE, P.) : 14 Be

DEVAUCHELLE, R. : 09 Fr

DEVÈZE, M. : 19 Fr

DEVILLERS, Pierre : 09 Be

(DEVOS, A.) : texte 3.10.1., réf. citée

de WESTPHALEN, R. : est rangé à W.

DE WILDEMAN, Emile (1866-1947) : texte. 3.11.3., réf. citée ; 01 Be - 02 Be - 03 Fr, Be - 04 Fr, Be - 08 Be - 14 Be
Not. : Anonyme 1913 ; BLARINGHEM 1947 ; CHEVALIER 1947 a, b, c, d ; DEGAND 1947 a, b ; HAUMAN 1949 ; LAWALRÉE 1980 b ; Em. MARCHAL 1951 (a) (liste de 491 travaux) : Em. MARCHAL & LAMBEAU 1931 ; P. van OYE 1949 ; POLONOVSKI 1947 ; ROBINS 1947, 1948, 1949, 1955, 1968, 1972 ; VANDEVELDE 1947.
Not. gén. : DE SEYN, Dict. Biogr. : 386 ; EVENS 1944 : 160-167 ; J. LAMBINON 1974 : 700 ; LEBRUN 1967 : 612-613 + 630 ; STAFLEU & COWAN, I : 639.
Sur le Prix de Wildeman : *Bull. Soc. Roy. Bot. Belg.*, 83 (3) : 441-442, 1951 ; J. LÉONARD 1967 ; LAWALRÉE & TOURNAY 1962. {BE}

(DEZAUCHE, A.G., fils) : texte 3.1.3.

DE ZUTTERE, Ph. : 06 Fr, Be, Lx - 07 Be, Lx - 08 Be - 10 Be - 18 Be

DHALEINE, J. : 10 Fr / Ard

D'HOSE, Renée : 08 Fr, Be - 15 Fr, Be

DIDIER, B. : 09 Fr

DIEDERICH, Paul : 03 Lx - 05 Fr, Be, Lx - 08 Lx - 09 Lx - 10 Lx - 11 Lx - 18 Lx

DILLEMANN, Georges : 01 Fr - 09 Fr

DION, Jean : Texte 4.6.1.3., 8.2.4.1., réf. citée ; 18 Fr - 19 Fr

DIRKSE, G. : 06 Be

Source : MNHN, Paris

DISMIER, Gabriel (1856-1942) : texte 2.5.1.1. ; 2.5.5. ; 06 Fr
Not. : P. ALLORGE 1942 ; R. GAUME 1949 ; C. LE GALLO 1951.
Not. gén. : STAFLEU & COWAN, I : 660. {FR}

DIXNEUF, P. 03 Fr

(DODOENS, Rembertus) (1517-1585) : texte 3.1.1.

DOISY, Charles : 08 Fr

DOLISY, Barthélémy - Auguste (1860-1921) : 08 Fr, Be - 09 Fr, Be
Remq. : le second prénom était l'usuel.

DOMBRAY, Pierre : 06 Fr

(DONDAINE, Colette) : texte 4.5.

DONNAY, André : 12 Fr

DONNEAUX, A. : 09 Fr

(DÖRFLER, I.) : texte 3.5.

(DORVEAUX, Paul) : texte 3.1.2. ; (08 Fr)
Not. gén. : E. FLEUR 1935 : 39. {FR}

(DOSCH, -) : texte 3.4.

DOUIN, Charles Isidore (1858-1944) : texte 2.5.1.1. (voir à FRIREN)

DOUIN, Robert Charles Victor (1892 - ?) : 08 Fr

(DRESCH, J.) : texte 7.4.1., réf. citée

(DRUILHET, C.) (Mde) : texte 8.1.8.

(DRUON, -) : 01 Fr

DUBOIS, C. : texte 7.4.1., autre réf. citée ; 08 Fr - 17 Fr

DUBOIS, F.X. : 19 Fr

DUBOIS, Georges (? - 1953) : texte 7.4.1., autre réf. citée ; 08 Fr - 17 Fr

DUBOIS, R. : 04 Fr / Ard

(DUBY, J.E.) : texte 3.1.3.

DUCHAUFOUR, Philippe : 08 Fr - 10 Fr - 18 Fr - 19 Fr
Not. gén. : PERCEBOIS 1981 : 30 / 68. {FR}

DUCHÊNE, Christian : 10 Fr, Lx

(DUCREY, M.) : texte 8.6.1.

DUCROS, Louis - Charles (1820-1909) : 08 Fr - 11 Fr
Not. gén. : E. FLEUR 1935 : 39.
Divers : *Bull. Soc. Hist. Nat. Moselle*, 26e cah. : 132 (annonce du décès). {FR}

Source : MNHN, Paris

DUHAMEL DU MONCEAU, Henri Louis (1700-1781) : 16 Fr.
Not. : CONDORCET 1785 ; EWAN 1959 ; FAYOL 1949 ; FOUGEROUX de BONDAROY 1782 ; JAUME SAINT HILAIRE 1819 ; P. MARTELLIERE 1884 ; L. PLANTEFOL 1968, 1969 ; G. PUEYO 1971, 1980 ; L. ROUSSEL 1981, 1982.
Not. gén. : BERTRAND 1869 : 391-392 ; Biogr. Univ. Anc. & Mod., 12 (1814) : 185-190 ; CAULLERY 1929 : 103 ; CHAMBERS 's Diction. : col. 139-140 ; Dict. Biogr. Fr., 12 : 21-22, par St. LE TOURNEUR ; DESESSARTS, Siècles Litt. ; DEZEIMERIS, II (1) : 147-149, 1834 ; GILLISPIE, IV : 223-225, 1971 par J. EKLUND ; GRIMAL : 459 ; IRELAND 1962 ; JOURDAN, Dict. Biogr. Médic., III (1841) : 538-541 par A.J.L. JOURDAN ; Nouv. Biogr. Gén., 15 (1856) : col. 105-107 ; REED : 105-106 ; STAFLEU & COWAN, I : 692 ; WEEKS : 270-271, portr. p. 270 ; WILLIAMS 1969 : 153 par M.P. EARLES.
Sur le Traité des Arbres ..., voir en particulier : EWAN 1959 ; LAMONTAGNE 1963.
Remq. : a parfois signé "DUHAMEL" ou encore "DU HAMEL". {FR}

DÜLL, R. : 06 All

DUMÉ, Gérard : 18 Be

DU MONCEAU : voir à DUHAMEL DU MONCEAU

DUMONT, René : 09 Fr

DU MORTIER, Barthélémy Charles Joseph, Comte (1797-1878) : texte 2.5.3. ; 07 Lx - 08 Lx - 09 Be, Lx
Not. : Anonyme 1878 (b) ; BOMMER 1871 ; CRÉPIN 1874 (b), 1979 a, b ; DE WILDEMAN & HAUMAN 1958 (liste des travaux) ; DESMAZIERES 1882 ; HAFRENS 1963 ; d'HANE - STEENHUYZE 1878 ; LAWALRÉE, A. 1980 (a) ; LIAGRE 1883 ; PIRÉ 1878 (liste des travaux) ; TERLINDEN 1894.
Not. gén. : CREPIN 1878 : 234-236 ; DE WILDEMAN 1946 : 449 ; DE KEYSER 1952 : 705 ; DE SEYN, Dict. Biogr. : 422 ; EVENS 1944 : 167-168 ; LAWALRÉE & TOURNAY 1962 ; LEBRUN 1967 : 598-599 ; LEFORT 1950 : 54-57 ; Ed. MORREN 1879 : 23-24 et 1872 : 23 et 67-68 ; STAFLEU & COWAN, I : 698.
Remq. : la graphie "DUMORTIER" est l'orthographe originale ; c'est lui-même qui a adopté, à une date indéterminée, la graphie "DU MORTIER". {FR}

DUPIAS, G. : texte 8.1.8. ; 08 Fr

DUPONT, P. : 15 Fr

(DUPUIS, C.) : texte 3.8.1., réf. citée

DUPUY, B. (M. ?) : 10 Fr / Ard

(DURAND, G.L.) : texte 7.4.1., réf. citée

DURAND, Théophile Alexis (1855-1912) : texte 1.5.2. ; 02 Be - 04 Be - 08 Be - 09 Be - 14 Be
Not. : Anonyme (= PYNAERT) 1912 ; Auteurs divers 1912 a, b ; COGNIAUX 1912 ; DE WILDEMAN 1914 ; FRANCOTTE 1912 ; MALINVAUD 1912 ; E. MARCHAL 1914 (liste des travaux) ; MASSART 1912.

Source : MNHN, Paris

Not. gén. : CRÉPIN 1878 : 448-449 ; DE SEYN, Dict. Biogr. : 426-427 ; DE WILDEMAN 1946 : 450 ; EVENS 1944 : 168 ; GEORLETTE 1949 : 33-42 ; LAMBINON 1974 : 694 ; LEBRUN 1967 : 606-607 ; STAFLEU & COWAN, I : 708. {BE}

DURIN, Lucien : texte 1.1., réf. citée ; 4.6.1.2. ; 09 Fr - 11 Fr - 14 Fr - 18 Fr

DURING, H.J. : 06 Be

DURIVAL, l'Ainé : 08 Fr

DUSOLLIER : voir à DELELIS - DUSOLLIER

DUTREUX, Auguste (1808-1890) : 16 Lx
Not. : J.P.J. KOLTZ 1897. {LUX}

DUVAL, R. : 09 Fr

DUVAL, Thierry : 18 Fr

DUVAL - JOUVE, Joseph M. (1810-1883) : 09 Fr
Not. : FLAHAULT 1884 ; LOMBARD - DUMAS 1884 ; SAHUT 1885
Divers : Titres & trav. 1872, Montpellier ; 16 pp. (in-8°) ; 1877, Montpellier ; 19 pp. (in-8°). {FR}

DUVERNOY, E. : 19 Fr

DUVIGNEAUD, Jacques : texte 2.3.4., réf. citée ; 7.2.1., réf. citée ; 7.2.3., réf. citée ; 4.9. ; 01 Be - 08 Fr - 09 Fr, Be, Lx - 10 Fr - 10 Fr / Ard - 11 Fr, Be - 14 Fr - 15 Be - 18 Fr
Remq. : ne pas confondre Jacques DUVIGNEAUD, professeur honoraire de l'enseignement moyen, rédacteur de "Natura Mosana", avec Paul DUVIGNEAUD, professeur honoraire de l'Université Libre de Bruxelles. Sur la famille DUVIGNEAUD, voir TOURNAY 1967. {BE}

DUVIGNEAUD, Paul - Auguste : texte 2.5.5. ; 02 Be - 05 Be, Lx - 06 Be, Lx - 07 Lx - 09 Be - 14 Be, Lx - 18 Be
Not. gén. : LAMBINON 1974 : 689.
Divers : sur la famille, cf. TOURNAY 1967. {BE}

(EBITSCH, -) : texte 3.5., réf. citée

"ECK" ou "EJK" : pseudonyme de Ed. KLEIN

(EDELMAN, H.J.) : texte 7.4.1., réf. citée

(EEMS (van), Jakob) : texte 5.2.1.

(EHRENDORFER, E.) : texte 7.2.3.

EICHHORN, Alphonse (1898-1971) : 19 Lx
Not. : R. FABER 1972. {LUX}

(ELHAÏ, Henri) : texte 7.4.1., réf. citée

ELLENBERG, Heinz : texte 8.2.1., réf. citée ; 8.3.3., réf. citée
Not. : K. SCHREIBER 1983. {ALL}

Source : MNHN, Paris

EMRICH, J. : texte 3.5., réf. citée

ENGEL, Louis - Charles (1821-1880) : 03 Fr
Not. gén. : PERCEBOIS 1981 : 45-46. {FR}

ENGEL, Roger : texte 1.3. ; 8.1.2., réf. citée ; 07 Fr - 08 Fr - 09 Fr - 11 Fr - 12 Fr - 15 Fr

ERLENBACH, K. : 09 Lx, All

ERRARD, Paul (1882-1966) : texte 1.1. ; 1.5.1. (3) ; 1.5.2. ; 4.7.1. ; 01 Fr - 07 Fr - 08 Fr - 09 Fr - 10 Fr, Be
Not. : E. DEJARDIN 1966 ; E.P. FOUSS 1969 ; G.H. PARENT 1973. {FR}

ERRARD, Stéphane : 10 Be

ERRERA, Léo : texte 3.11.3.

(ESCAUTIER, M.) (Mde) : texte 8.1.8.

ESCLUSE (de l' -), Charles = Carolus CLUSIUS (1526-1609).
Remq. : cette graphie est plus correcte que ECLUSE.

(ETHERINGTON, J.R.) : texte 8.1.5.

EVEN, Charles (1862-1943) : texte 4.7.2. ; 08 Be - 18 Be
Not. : E.P. FOUSS 1944.
Sur son herbier : G.H. PARENT 1979. {BE}

(EVENS, Frans M.J.C.) : 01 Be

EVERAERTS - POLL, Monique : voir à POLL - EVERAERTS, M.
Remq. : a publié sous le nom de POLL - EVERAERTS ; il s'agit de Monique POLL, épouse EVERAERTS.

(EVERT, Madeleine) : texte 4.7.2.

EVRARD, P.J. : 10 Lx

FABER, E. (= G.N.E.) : 12 Lx - 19 Lx

(FABER, Gustav) : texte 1.5.3.

FABER, J.P. (Dr) (1860-1924) : 08 Lx
Not. : E.J. KLEIN 1924. {LUX}

FABER, Léon (1893-1955) : 10 Lx
Not. : F. HEUERTZ 1956. {LUX}

FABER, Rober : 06 Lx - 18 Lx - 19 Lx

FABER, T. : 18 Lx

FABER, - : 12 Lx

FABRI, Régine : 09 Be, Lx - 15 Be

FAUDEL, {F.} (Dr) : texte 1.1., réf. citée

Source : MNHN, Paris

FAULKÊ, - : 04 Lx

(FAVIER, J.) : texte 1.4.1. et 1.5. (6).

(FELD, J.) : texte 2.5.5.

FELTGEN, Ernest (1867-1950) : texte 1.5.3. ; 3.11.4., réf. citée ; 01 Lx - 02 Lx - 04 Lx - 06 Lx - 08 Be, Lx - 09 Lx - 10 Lx - 12 Lx
Not. : Anonyme 1981 ; E. BECK 1951.
Not. gén. : M. BLUM, I : 273-276 ; LEFORT 1950 : 160, portrait.
Divers : *Livre Jubil. Cinquanten. Soc. Nat. Luxemb.*, 1890-1940 : 18, portr. {LUX}

FELTGEN, Johann (= Jean), Dr Méd. (1833-1905) : texte 4.7.3. ; 04 Lx - 09 Lx
Not. : FLESCH 1904 ; KLEIN 1904.
Not. gén. : M. BLUM, I : 276-277 ; LEFORT 1950 : 94-95, 101-107
Remq. : était le père du précédent. {LUX}

FÊQUANT, Guy : 10 Fr / Ard

(FERRANT, Victor) : 01 Lx

FERRARIS (de), Joseph, Comte (1726-1814) : 19 Be
Not. gén. : Biogr. Nouv. Contemp. ; DE SEYN, Dict. Biogr., II : 557 ; Nouv. Biogr. Gén., 17 (1856) : col. 518.
Notices sur la "Carte de Cabinet ..." : H. BERTHAUT 1898 ; DIDERRICH 1923 ; Anonyme 1922 ; GACHARD 1843 ; E. HENNEQUIN 1891 ; B. LEFEBVRE 1922 ; LETROGE 1958 ; A. DE SMET 1965 ; TIBERGHIEN 1905, 1923. {BE}

FERRIER, P. : 04 Fr - 12 Fr

FERRY, René Joseph Justin (Dr) (1845-1924) : texte 1.5. (10) ; 07 Fr
Not. : Dr. RAOULT 1924 ; G. MARANDE 1959 : 37-38
Not. gén. : GUYON 1984 : fig. 2 ; WERNER 1966 : 106 ; WERNER 1974 : 320. {FR}

FEUGA, René : 01 Fr - 08 Fr - 10 Fr

FEUILLARD, E. : 04 Fr / Ard

FIRBAS, Franz (1902-1964) : texte 7.4.1., réf. citée

FIRTION, F. : 17 All

FISCHER, Philippe Eugène (1821-1903) : texte 2.3.4. ; 01 Lx - 08 Be, Lx - 11 Lx - 12 Lx - 16 Lx
Not. gén. : M. BLUM, I : 283-286 ; LEFORT 1950 : 142-146.
Remq. : le second prénom était l'usuel. {LUX}

FISCHER, F. : 17 All

FISCHER, Heinz : 11 Lx

(FITSCHEN, Jost) (1869 - ?) : texte 3.4.

FLAHAULT, Charles Henri Marie (1852-1935) : 14 Fr
Not. : Anonyme 1936 ; P.-A. DANGEARD 1935 ; L. EMBERGER 1936 a, 1936 b ; P. FROMENT 1952 ; Ph. GUINIER 1935, J. PAVILLARD 1955 ; M. SKENE

Source : MNHN, Paris

1935 ; E. SIMON 1935.
Not. gén. : BURNAT & CAVILLIER, 1941 : 43 ; GRIMAL : 531 ; STAFLEU & COWAN, I : 843.
Divers : *Bull. Soc. Bot. Deux-Sèvres* (1909-1910), 2le année 1910 : Pl. VI, portrait. {FR}

FLAVION, M. : 10 Fr / Ard

FLEUR, Elie (1864-1957) : texte 1.5.1. (7) et (9) ; 01 Fr - 07 Fr - 08 Fr - 11 Fr - 12 Fr
Not. : Anonyme 1957 a, 1960 (sur son rôle actif au sein de la Soc. Hist. Nat. Moselle).
Not. gén. : E. FLEUR 1935 : 41. {FR}

FLEURENTIN, Jacques : 18 Fr

FLICHE, Paul Henri Marie Thérèse André (1836-1908) : 07 Fr - 08 Fr - 09 Fr - 10 Fr - 11 Fr - 14 Fr - 17 Fr - 19 Fr
Not. : Anonyme 1904 a ; Ch. GUYOT 1909 (liste des travaux) ; L. VIRET 1908 ; R. ZEILLER 1909 (liste des travaux).
Not. gén. : BURNAT & CAVILLIER, 1941 : 43 ; GRIMAL, Dict. Biogr. : 535 ; PERCEBOIS 1981 : 9 / 47 ; STAFLEU & COWAN, I : 846 ; WERNER 1974 : 360.
Remq. : MAUBEUGE (1981 : 7) signale que Paul FLICHE a publié certains travaux de géologie sous ses prénoms féminins de Marie-Thérèse {FR}

FLORENTIN, P. : 09 Fr
Not. gén. : PERCEBOIS 1981 : 23 / 61. {FR}

FLORENTIN, R. : 09 Fr

(FOCKE, -) (Dr) : texte 3.6.

FOËS, Anuce (1528-1595) : texte 3.1.1., réf. citée ; 4.4.
Not. : N. MASIUS 1960 ; R. BOLZINGER 1963 ;
Not. gén. : Dom CALMET, 1751 : col. 368-372 ; BÉGIN, 1830, II : 174-203. {FR}

FONTAINE (de la), Alphonse Joseph (1825-1896) : 12 Lx - 16 Lx - 19 Lx
Not. : J. MERSCH, B. WEBER 1896 ; Fr. REUTER - CHOMÉ 1897.
Not. gén. : M. BLUM, I : 291-292.
Remq. : l'orthographe exacte du nom reste controversée : Fr. L. LEFORT (1950 et autres) adopte l'usage français qui écrit "de LA FONTAINE", ce qui ne me paraît pas être exact dans le cas présent. Les listes des membres de l'Institut grand-ducal l'enregistrent bien à "de la FONTAINE", tout comme BLUM (Bibliogr. luxemb.) et ses biographes, cités plus haut. {LUX}

FONTAINE (de la), Léon (1819-1892) : 07 Lx
Not. : J. MERSCH
Not. gén. : M. BLUM, I : 294.
Remq. : il était le frère du précédent. {LUX}

FORGET, J. : 19 Fr

(FORQUIGNON, -) : texte 1.5.11.

Source : MNHN, Paris

FORTIER, Nelly : 10 Fr / Ard
Not. : C. FOURNIER 1978. {FR}

FORTIER, Rémi : 18 Fr

FOUCAUD, Julien (1847-1904) : 08 Fr
Not. : Anonyme 1905 ; X. GILLOT 1904 ; L. MOTELAY 1906 ; G. ROUY 1904.
Not. gén. : BURNAT & CAVILLIER 1941 ; STAFLEU & COWAN, I : 864. {FR}

FOURNEL, Dominique Henri Louis (1813-1846 non 1848 !) : texte 1.5. (20) ; 04 Fr - 08 Fr - 09 Fr
Not. : Anonyme 1846 ; F.M. CHABERT 1860 ; A. MALHERBE 1847 ; A. ROUSSEAU 1856.
Not. gén. : Dict. Biogr. Fr., 14 : col. 794-795 par TRIBOUT de MOREMBERT ; E. FLEUR 1935 : 41-42 ; Nouv. Biogr. Gén., 18 : col. 371-372 par E. BÉGIN ; N. QUÉPAT 1887 : 170 ; WERNER 1966 : 106.
Divers : *Mém. Acad. Nation. Metz*, table 1908 ; Valeurs et Célébrités meusiennes, 1955 : 90. {FR}

FOURNELLE, J.G. : 03 Fr

(FOURNIER, Ignace) : texte 8.6.2., réf. citée

FOURNIER, M.C. : 03 Fr

FOURNIER, Paul - Victor (abbé, puis chanoine) (1877-1964) : 08 Fr - 09 Fr
Not. : Anonyme ("J.C.") 1964 ; G.G. AYMONIN 1965 ; G. DILLEMANN 1964, 1965, 1972 ; GAUSSEN 1964 ; HUMBERT 1965.
Not. gén. : STAFLEU & COWAN, I : 866.
Sur sa flore : J. DUVIGNEAUD 1962.
Remq. : ne pas confondre avec Eugène - Pierre FOURNIER (1834-1884) ; cf. STAFLEU & COWAN, I : 865. {FR}

FOURNIER, P. : 04 Fr
Remq. : identité incertaine ; il n'est pas exclu qu'il s'agisse du précédent.

(FOURREAU, J.-P.) (1844-1871) : texte 3.2.2.

FOURY, - (M. ?) : 10 Fr

FOUSS, Edmond P. : texte 1.3., réf. citée ; 09 Be - 10 Be
Not. et hommages : J. de RÉMONT 1958 ; P.-J. FOULON 1980.
Divers : E.P. FOUSS (oeuvre au Musée Gaumais à Virton). {BE}

FRANCK, Jeannette : voir à GÉHU - FRANCK, J.
Remq. : a parfois publié sous ce nom, même récemment.

FRANÇOIS, Jean : 04 Be

FRANÇOIS, Joseph : 09 Fr

FRANÇOIS de NEUFCHÂTEAU, - Comte : texte 8.2.2. ; 18 Fr
Not. : J.B.J. LAMOUREUX 1843.

(FRANCOTTE, Ch.) : 10 Fr, Lx

Source : MNHN, Paris

FRANQUET, Robert : 04 Fr - 18 Fr
Not. gén. : Anonyme 1973 ; DILLEMANN 1984 : LXXV ; PERCEBOIS 1981 : 31 / 69. {FR}

FRANSEN, Katrien : 15 Be

FREIBERG, W. : 06 Lx, All

FREY, G. : 08 Fr - 10 Fr

(FRICX, Eugène Henry) : texte 8.6.2., réf. citée.

(FRIDRICI, Christian) (1820-1880) : texte 3.2.3.
Not. gén. : E. FLEUR 1935 : 42 ; N. QUÉPAT 1887 : 183. {FR}

(FRIDRICI, Roger) (1897-1981) : texte 3.2.3. ; 12 Fr
Not. : R. FEUGA 1981. FR

FRIEDEL, Jean : 09 Fr

FRIREN, Auguste Marie Joseph (abbé, puis chanoine) (1837-1916) : texte 1.1. ; 4.7.1. ; 06 Fr, All - 07 Fr - 08 Fr, Be - 09 Fr - 11 Fr
Not. : Anonyme (T. HUSNOT ?) 1921 ; E. FLEUR 1921 ; J. JOLIVALD 1935.
Not. gén. : E. FLEUR 1935 : 42-44, 1 portrait ; WERNER 1966 : 107. {FR}

FRISCH, Joseph : 18 Lx

FRÖHLICH, V. : 15 All

(FROMENT, P.) : texte 1.1., réf. citée

FROUSSARD, N. : 04 Fr / Ard

FUNCK, Nicolas (1816-1896) : texte 4.7.3. ; 02 Lx - 06 Lx - 18 Lx
Not. : PLUME & MARTIN (? , non vu).
Not. gén. : BLUM, I : 306-307 ; LEFORT 1950 : 130-133. {LUX}

GAGNIEU, A. (Mlle) : texte 3.8.

GAIDOZ, Henri : 11 Fr

(GAILLARDOT, -) : texte 3.6.

GAIN, A. : 01 Fr - 08 Fr

GAIN, Edmond Eugène (1868-1950) : texte 3.2.1. ; 09 Fr
Not. gén. : Dict. Biogr. Fr., XV (85), 1980 : col. 117-118, par TRIBOUT DE MOREMBERT.
Divers : Dict. Biogr. ill. Meurthe & Moselle, 1910 ; Qui êtes-vous ?, 1924.

GALLÉ, Emile (1846-1904) : 09 Fr
Not. (liste sélective !) : Anonyme 1904 (b) ; Fr.-Th. CHARPENTIER 1975 (ascendance lorraine) ; Ph. GARNER 1977 (livre consacré à Em. G.) ; G. LE MONNIER 1904 ; R. MARX 1907 (sur son oeuvre littéraire) ; G. LE MONNIER 1904 ; E. NICOLAS 1904, 1914 ; 1936.
Not. gén. : Dict. Biogr. Fr., XV (85), 1980 : col. 198-200, par TRIBOUT de MOREMBERT.
Divers : voir la Bibliographie lorraine, IV, 1975 : 90-91 (39 références de notices consacrées à sa vie artistique). {FR}

Source : MNHN, Paris

GALOUX, André : 14 Be - 18 Be - 19 Be

(GAMS, H.) : texte 2.5.5.

GARCKE, Christian August Friedrich (1819-1904) : texte 2.6.3. ; 07 All - 08 Fr, All
Not. : F. NIEDENZU 1908 ; H. ROTTENBACH 1904 (avec liste des travaux).
Not. gén. : HOFFMANN & alii 1965 : 807 ; STAFLEU & COWAN, I : 912.
Remq. : le second prénom était l'usuel. {ALL}

GARDET, Marie Gustave André (1884-1967) : 06 Fr, Be - 07 Fr - 09 Fr - 10 Fr
Not. : H. JACTEL 1968 ; N. THÉOBALD 1964 (à l'occasion de ses 80 ans, avec liste de ses travaux).
Not. gén. : E. FLEUR 1935 : 44 ; MAUBEUGE 1981 : 12 ; PERCEBOIS 1981 ; 21 / 59 - 22 / 60.
Remq. : le second prénom était l'usuel. {FR}

GARDIEN, R. : 04 Fr / Ard

GARIN, Charles - François : 18 Fr

GÄRTNER, Peter : 18 All

(GASSER, -) : texte 3.8.

GAUME, Léon Camille Raymond (1885-1964) : texte 2.5.5. ; 06 Fr - 18 Fr.
Not. : V. ALLORGE 1967 (liste des travaux : 55 titres cités).
Remq. : Raymond était le prénom usuel. {FR}

GAUROY, Pierre : 08 Fr

GAUSSEN, Henri (1891-1981) : 14 Fr - 17 Fr - 19 Fr
Not. : Anonyme 1982 a, b ; Auteurs divers 1971 ; J. LEBRUN 1982.
Divers : Titres & Trav. Scient. : Toulouse, 1955, 32 pp. ; Liste des travaux : Trav. Labor. Forest. Toulouse, tome Bibliographique, volume auteurs ; 124 pp., portrait frontispice, 1971. {FR}

GAUTIER, - : 04 Fr / Ard - 10 Fr / Ard

GEERINCK, Daniel : 15 Be

(GEHEEB, H.) (? - 1909) : texte 2.5.1.1.

GÉHIN, Joseph Jean-Baptiste (1816-1890) : texte 1.5. (20) ; 12 Fr
Not. gén. : E. FLEUR 1935 : 45-46 ; N. QUÉPAT 1887 : 192 ; WERNER 1966 : 123 ; Dict. Biogr. Fr., XV (89), 1981 : col. 946, par TRIBOUT DE MOREMBERT. {FR}
Remq. : Jean-Baptiste était le prénom usuel. {FR}

GÉHU, Jean-Marie : texte 1.1., réf. citée ; 3.8.1., réf. citée ; 8.1.7., réf. citée ; 09 Fr - 11 Fr - 18 Fr

GÉHU - FRANCK, Jeannette : 09 Fr
Remq. : épouse de J.-M. GÉHU ; a également publié sous le nom de J. FRANCK, même récemment.

GEIMER, Gaby : 11 Lx

Source : MNHN, Paris

GEISSENHOFFER, André : 09 Fr

GEISSERT, Fritz (= Frédéric) : 08 Fr - 09 Fr - 11 Fr - 13 Fr - 18 Fr

GENNART, Michel : 19 Be

(GENTY, P.) : texte 8.1.5.

GEORGE, Lucienne (Mlle) : 09 Fr

(GÉRARD, C.) : texte 1.3.1., réf. citée (= 1.3.10.)

GÉRARD, Félicien Jean-Baptiste (abbé) (1856-1915) : 08 Fr
Not. gén. : WERNER 1966 : 107. {FR}

(GERMAIN, E.) : texte 2.6.3.

GERMAIN, L. : 09 Fr

(GESSNER, Conrad) (1516-1565) : texte 3.1.1.
Remq. : la graphie "Gesner", fréquemment rencontrée, est incorrecte !

GEURTS, Anne-Marie : 17 Be

GIGLEUX, Isabelle (Mlle) : 18 Fr

GILARDI, Jean-Claude : 08 Fr

(GILBERT, G.) : texte 4.2.4., réf. citée

GILLEN, Emile : 10 Lx

GILLET, Claude : 03 Be

GILLET, Claude Casimir (chanoine) (1806-1896) : texte 2.6.3.
Not. : C. ALEXANDRE 1896 ; J. DEGAUGUE 1961 ; A.-L. LETACQ 1896 ; M. PELTEREAU 1898 ; L. ROLLAND 1896.
Not. gén. : STAFLEU & COWAN, I : 944-946. {FR}

GILLET, - (chanoine) : texte 1.5.1. (2)
Remq. : apparemment un homonyme du précédent, mais ce n'est pas certain !

GILLOT, François Xavier (Dr) (1842-1910) : texte 2.3.1. ; 8.1.5. ; 04 Fr - 09 Fr
Not. : BARBIER 1911 (liste des travaux mycolog.) ; V. BERTHIER 1911 (liste des travaux) ; M.F. GAGNEPAIN 1911 (même liste de travaux).
Not. gén. : STAFLEU & COWAN, I : 947 ; Dict. Biogr. Fr., XVI (91), 1982 : col. 90, par H. BLÊMONT.
Remq. : 1. Xavier était le prénom usuel ; 2. voir aussi Mém. Soc. Eduenne, nouv. sér., XXXIX, 1911 : 337-348.

GILOT, E. : 17 Be

GILSON, V. : 08 Be

(GIORGINO, J.) : texte 2.5.5.

Source : MNHN, Paris

GIRAULT, D. : 18 Fr

GIRON, A. : voir à LEFEBVRE - GIRON

(GIVAUDEN, -) : texte 5.1.1.

GLAESENER, Jean-Pierre (Dr) (1831-1910) : 08 Lx
Not gén. : BLUM, I : 341. {LUX}

GLATH, P.E. : 08 Fr - 09 Fr - 12 Fr

GLODEN, Albert : 01 Lx

GÖBEL, Peter : 11 All - 09 Lx, All - 13 All (parfois orthographié GOEBEL).

GOBLET d'ALVIELLA, Félix (Comte) : 19 Be
Not. gén. : DE SEYN, Dict. Biogr. : 507. {BE}

GODEFRIN, Jean François (1749-1828) : texte 3.1.4.
Not. : P. FLICHE 1904 ; R. MAIRE 1901.
Remq. : il existe un homonyme, auteur de l' "Epitome historiae fungorum", pour lequel GUÉTROT (1934 : 9) donne les dates suivantes : 1782 - 1825. {FR}

GODFRIN, Julien (1850-1913) : 08 Fr - 09 Fr
Not. : Anonyme 1910 (b) ; P. GRELOT 1913, 1914 (liste incomplète de travaux) ; Ph. GUINIER 1914.
Not. gén. : PERCEBOIS 1981 : 9 / 47 - 10 / 48 ; TRIBOUT de MOREMBERT 1975 : 150 ; WERNER 1966 : 107 ; Dict. Biogr. Fr., XVI (92), 1983 : col. 458-459, par TRIBOUT de MOREMBERT. {FR}

GODRON, Dominique Alexandre (1807-1880) : texte 2.4.1. ; 2.6.3. ; 3.1.4. ; 3.5. ; 3.8.2. ; 4.7.1. ; 8.1.5. ; 8.2.2. ; 01 Fr - 03 Fr - 04 Fr - 05 Fr - 06 Fr - 08 Fr - 09 Fr - 12 Fr - 14 Fr - 16 Fr - 18 Fr.
Not. : Ch. BENOIT 1881 ; G. BONNET 1880 ; BOSSU 1968 ; J. BRITTEN (Anonyme) 1881 ; P. FLICHE 1887 (avec liste de 140 travaux pp. 74-87) ; GRANDEAU (Anonyme) 1880 ; J. LEJEUNE 1880 (repris par N. QUÉPAT) ; H. LEPAGE 1880 ; MARTINS 1854 ; A. TÉTRY 1978.
Not. gén. : H.M. BURDET 1979 + {VI} = 30 (1) : 211-212, 1975 ; BURNAT 1885 : CXX ; BURNAT & CAVILLIER 1941 : 49 ; E. GAIN 1933 a, b ; GRIMAL : 614 ; PERCEBOIS 1981 : 10 / 48 ; Ch. PFISTER 1908 : 699, 793, 802 ; N. QUÉPAT 1887 : 201-204 ; STAFLEU & COWAN, I : 961 ; TRIBOUT de MOREMBERT 1975 : 149-150 ; VAPEREAU, éd. 2 : 753 ; WERNER 1966 : 108 ; WERNER 1974 : 324 ; Dict. Biogr. Fr., XVI (92), 1983 : col. 479-480, par A. TÉTRY.
Divers : Notice Titres et Trav. Scientif., Nancy, Vignes, 1872, in-4° ; 12 pp. Voir aussi son autobiographie : GODRON 1872, 1874. {FR}

GOEBEL, Peter : voir à GÖBEL, P. (j'ignore quelle est l'orthographe la plus correcte ; on trouve les deux formes dans la littérature).

GOEURIOT, T. : 10 Fr

GOFFART, Jules Léopold Auguste (1864-1955) : 08 Be - 18 Be.
Not. : E. BECK 1955.
Not. gén. : LAMBINON 1974 : 695. {FR}

Source : MNHN, Paris

GOFFIN, R. A. : 13 Be

GOHIMONT, Albert : 06 Lx, Be

GOHIMONT, Anne-Marie : 06 Lx, Be

GOLDSCHMIDT, Max (1863-1916) : texte 3.4.

GOMONT, Maurice Augustin (1839-1909) : 03 Fr
Not. : E. BORNET 1909 (comprend la liste des travaux, ainsi que la notice de P. BOURRELLY publiée dans l'introduction au fac-similé de la "Monographie des Oscillariées (Nostocacées Homocystées)", initialement parue dans les "*Ann. Sci. Nat.*, 7e sér., Bot.", 15 (1892) : 263-363, Pl. VI-XIV, et 16 (1892) : 91-264, Pl. I-VII).
Not. gén. : STAFLEU & COWAN, I : 970. {FR}

GONDAT, Fernand : texte 1.4.2. ; 04 Fr

GOOSSENS, Martine : 06 Be - 18 Be

GÖRZ, Rudolf : 08 Fr

GOUJON, G. : 14 Fr

(GOUNOT, -) : texte 8.6.1.

GRAEBNER, Karl Otto Robert Peter Paul (1871-1933) : 08 Fr
Not. : A. WEISSE 1933.
Not. gén. : STAFLEU & COWAN, I : 977-978.
Remq. : Paul était le prénom usuel ; il y a donc risque de confusion avec le suivant, qui était son fils. Celui qui est cité ici fut l'associé de P. ASCHERSON, dont il acheva l'oeuvre (le Synopsis) après 1913. {ALL}

GRAEBNER, Paul (1900-1932) : texte 3.4.

GRAFTIEAUX, G. : 10 Be

(GRAND 'EURY, Cyrille) (1839-1917) : texte 1.1.
Not. gén. : WERNER 1966 : 125. {FR}

GRANDPIERRE, - : 04 Fr / Ard - 10 Fr / Ard

GRANGE, V. : 08 Be

(GRANIER, A.) : texte 8.6.1.

GRAVET, Pierre Joseph Frédéric (1827-1907) : texte 2.5.1.1., réf. citée ; 08 Be
Not. : P. HUSNOT 1910.
Remq. : le 3e prénom était l'usuel. {BE}

(GRAVIS, Auguste) (1857-1937) : texte 1.4.3.

GRÉGORIUS, Edouard (Dr) (1867-1940) : texte 4.7.2.
Not. : G.H. PARENT 1966. {BE}

Source : MNHN, Paris

GRÉLOT, Paul (1868-1940) : 09 Fr
Not. gén. : WERNER 1966 : 119. {FR}

GRENIER, Jean Charles Marie (1808-1875) : texte 2.6.3. ; 08 Fr
Not. : Anonyme 1875, 1876 ; P. FOURNIER 1875 ; M. HOCQUETTE 1967 ; J. POISSON 1876.
Not. gén. : BURDET 1979 + {VI} = 30 (1) : 227-229, 1975 ; BURNAT & CAVILLIER 1941 : 51 ; STAFLEU & COWAN, I : 999 ; VAPEREAU, Dict. ; Dict. Biogr. Fr., XVI (95), 1985 : col. 1166, par A. TÉTRY.

(GROGNOT, A.) : texte 2.5.5.

GROSS, Gerhard : 04 All

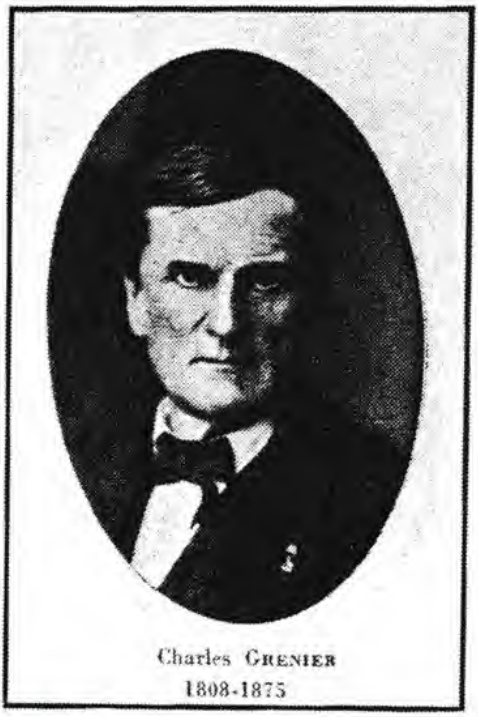

Charles GRENIER
1808-1875

(extrait de "Histoire de la Botanique en France" par A. DAVY de VIRVILLE, 1954)

Source : MNHN, Paris

GRUMMANN, Vitus : 00 - 05 Fr, Be, Lx

(GRÜNIG, G.) : texte 7.4.1., réf. citée

GRZONKA, Paul : 08 Lx

G'SELL, Christian : 08 Fr

GUBLER, Ad. : 09 Be

GUCKERT, A. : 13 Fr

GUÉTROT, - (Dr) : 01 Fr

GUICHARD, Albert : texte 3.5.

GUICHARD, Paul : texte 3.5.

GUILHEM, F.A. : 03 Fr

GUILLAUME, André (1881-1963) : 09 Fr - 14 Fr
Not. : H. POINSOT 1965. {FR}

(GUILLAUME III, S.M. Le Roi Grand-Duc) : texte 1.5.3.

GUILLET, B. : texte 7.4.1., réf. citée ; 17 Fr

GUINET, C. : 12 Fr

GUINIER, Philibert (1876-1962) : texte 1.1. ; 09 Fr - 10 Fr - 14 Fr - 16 Fr - 18 Fr - 19 Fr
Not. : Auteurs divers 1962 (avec liste des travaux pp. 645-676, discours aux obséques et divers hommages, avec aussi une liste des travaux de son père Ernest GUINIER (1837-1908) ; R. BALLAND 1962 ; H. GAUSSEN 1962 ; R. HEIM 1964 ; PREVOST 1963 ; R. ROL 1957 et 1962 ; R. de VILMORIN 1962 ; R. VINEY 1963 ; VIVIER 1962.
Not. gén. : PERCEBOIS 1981 : 22 / 60.
Divers : Titres et Trav., 1953, in-4° ; 28 pp. {FR}

GUINOCHET, Marcel : texte 8.2.4.6. ; 08 Fr

GUIOT, Alain : 13 Be - 18 Be

GUIOT, Nicole : 19 Fr

GÜMBEL, Th. : texte 2.5.5. ; 06 All

GUYOT, Charles (1845-1930) : texte 3.1.4. ; 12 Fr - 16 Fr - 19 Fr
Not. : Anonyme ("P.M.") 1931 ; BRUNEAU 1931 c ; DES ROBERT & BRUNEAU 1931.
Not. gén. : PFISTER 1909 : 69. {FR}

GUYOT, Henri M.-L. (1888-1950) : 04 Fr, Lx - 09 Fr

GUYOT, Jean : 08 Fr - 09 Fr

HÄBERLE, D. : 01 All

Source : MNHN, Paris

HABIBI, Hossein : 19 Fr

(HAEUPLER, H.) : texte 7.2.1., réf. citée ; 7.2.3., réf. citée

HAFFNER, Paul : texte 3.2.4. ; 07 All - 09 Fr, All - 14 All - 15 All - 18 Fr, All

(HAGÈNE, Ph.) : texte 8.1.5.

(HAHNE, A.) : texte 1.4.5., réf. citée

HAILER, Norbert : 09 Fr, All - 15 All

HAILLANT, Nicolas (1844 - vers 1920 ?) : 11 Fr
Not. gén. : WERNER 1966 : 109. {FR}

(HALLIER, Ch.) : texte 1.4.1.

HALLIER, Ernst Hans (1831-1904) : texte 2.6.4., réf. citée ; 3.11.3. - 08 Fr, All, Lx
Not. gén. : STAFLEU & COWAN, II : 30-31.

HAMANN, U. : texte 7.2.3., réf. citée - 01 All

HAMANT, A. : 08 Fr - 09 Fr

HAMANT, Claude : 03 Fr - 04 Fr - 09 Fr - 18 Fr
Not. gén. : PERCEBOIS 1981 : 30 / 68. {FR}

HAMPE, A. : 14 Fr

HANIN, L. {J.L. ? } : 08 Fr
Remq. : on présume que L. DEMERSON serait un pseudonyme de cet auteur ; voir E. FLEUR 1938 a (01 Fr). {FR}

HANNON, Joseph - Désiré (Dr) (1822-1870) : 01 Be, 08 Be
Not. : F. CRÉPIN 1870 ; DE WILDEMAN 1957 ; M. FRANQUI 1871.
Not. gén. : DE SEYN, Dict. Biogr., II : 544. {BE}

HANNON, M. : voir à ROUSSEAU - HANNON, M. (Mde).

HANOTEL, {R. ? } : 10 Fr / Ard

HARD, Gerhard : 18 Fr

(HARDING, Alice) : texte 1.5. (19)

HARIOT, Paul Auguste Joseph Valentin (1854-1917) : texte 3.7., 7.2. ; 09 Fr
Not. : P.M. BIERS 1928 ; L. MANGIN 1919.
Not. gén. : G. DILLEMANN 1984 : LXXXVIII - LXXIX ; S. JOVET - AST 1984 : CLXXXIV - CLXXXVI, fig. 13. {FR}

HARLAY, Achille Adolphe (1841-1910) : 04 Fr / Ard
Not. : F. BESTEL 1910.
Not. gén. : G. DILLEMANN 1984 : LXXXVI - LXXXVIII.
Remq. : la filiation de la famille HARLAY est la suivante : Victor HARLAY (? - ?) a eu deux fils : 1. Rémi ; 2. Achille Adolphe (1841-1910). Ce dernier a eu trois enfants. 1. Victor André

Source : MNHN, Paris

(1872-1922), 2. Marcel Charles (1877-1948), 3. Marie-Jeanne (1874-1960), restée célibataire. {FR}

HARLAY, Marcel Charles (1877-1948) : 04 FR / Ard
Not. gén. : G. DILLEMANN 1984 : LXXXVI - LXXXVIII. {FR}

HARLAY, Victor {I} André (1872-1922) : 04 Fr / Ard - 09 Fr - 10 Fr / Ard
Not. : J. BOUGAULT 1922 a ; VILTE, F. BESTEL & J. BOUGAULT 1926.
Not. gén. : G. DILLEMANN 1984 : LXXXVI - LXXXVIII. {FR}

HARLAY, Victor {II} : 04 Fr / Ard
Remq. : j'ignore quels sont les liens de parenté avec les précédents.

HARMAND, Julien Herbert Auguste Jules (Frère, Abbé) (1844-1915) : texte 2.4.1., autres réf. citées dans le texte ; 05 Fr - 09 Fr
Not. : V.A. CORDEIRO 1916 ; FINOT 1922.
Not. gén. : STAFLEU & COWAN, II : 55 ; PERCEBOIS 1981 : 14 / 53 ; WERNER 1966 : 109 ; WERNER 1974 : 282. {FR}

HARO, Alexandre (1808-1886) : texte 3.1.4. ; 04 Fr - 07 Fr
Not. gén. : E. FLEUR 1938 (a) (voir à LÉO) ; PERCEBOIS 1981 : 12 / 51 ; N. QUÉPAT 1887 : 231. {FR}

(HARY, Armand) : 10 Lx

HASSKO, B. : 17 Fr

HATRIVAL, J.-Noël : 10 Fr / Ard

HATT, J.P. : texte 7.4.1., autre réf. citée ; 17 Fr

HAUFF, R. : 17 All

(HAUMAN, Lucien) : 14 Be

HAVRENNE, André : 10 Fr, Be

HAYON, Jean-Claude : texte 3.8.2. ; 4.6.1.3., réf. citée ; 09 Fr - 18 Fr
Not. gén. : PERCEBOIS 1981 : 31 / 69. {FR}

HÉE, Alexandre Auguste Alfred (1894-1976) : texte 2.5.5. ; 04 Fr - 06 Fr - 08 Fr - 17 Fr

(HEGG, O.) : texte 8.1.7., réf. citée

HEGI, Gustav : texte 3.11.3. ; 08 All, Fr

HEILIGENSTEIN, N. : voir à OURISSON - HEILIGENSTEIN

HEIM, Frédéric (1869 - ?) : 09 Fr - 13 Fr
Not. gén. : STAFLEU & COWAN, II : 136.
Divers : Titres & trav. Scient. ; 16 pp. (non vu).
Remq. : le nom devint plus tard HEIM de BALSAC ; il était le père de Henri HEIM de BALSAC ; voir aussi à CHAULIAGUET, nom de son épouse. {FR}

HEIM, Jean : 17 Be

Source : MNHN, Paris

HEIM - THOMAS, Denise : 17 Be
Remq. : il s'agit de l'épouse du précédent.

HEIM de BALSAC, Hélène : 13 Fr

HEIM de BALSAC, Frédéric : est cité à HEIM, Fr.

HEIM de BALSAC, Henri (1899-1979) : 09 Fr - 13 Fr - 14 Fr, Be
Not. : Anonyme 1980 a, 1980 b ; J. DORST 1980 a, b, c ; G.H. PARENT 1981 ; A. RAPPE 1980 ; P. ROSMAN & R. SAUSSUS 1980 ; R. SAUSSUS 1982 ; J. VIEILLIARD 1979.
Not. gén. : PERCEBOIS 1981 : 31 / 69.
Divers : Notice Titres & Trav., 1949, Impr. J. & R. Sennac ; 44 pp. ; suppl. I (1949-1952) ; suppl. II (1953-1955) ; voir aussi H. HEIM de BALSAC (1931). {FR}

HEIMANN, Guido : 09 Fr

(HEINE, H.) : texte 1.1., réf. citée

HEINEMANN, Paul : 04 Be, Lx - 08 Be - 18 Be
Not. gén. : LAMBINON 1974 : 696.

HEMMER, Carlo : 11 Lx

HENNEN, Jules : texte 3.10.2.

(HENREY, Blanche) : 00

(HENRI, S.A.R., Prince des Pays-Bas) : texte 1.5.3.

HENRION, L. : 12 Fr

HENRY, A. : 10 Fr

HENRY, Auguste Edmond (1850-1932) : 16 Fr - 19 Fr
Not. : Ph. GUINIER 1932.
Not. gén. : PERCEBOIS 1981 : 15 / 54 ; WERNER 1966 : 124.
Remq. : le second prénom était l'usuel. {FR}

HENRY, Ernest : 04 Fr

HENRY, J.A. : 18 Be

HERBAUTS, Jacques : 18 Be

(HERBELIN, Louis) : texte 1.1., réf. citée

HERFELD, F. : 03 Fr

(HERGOTT, M.) : texte 8.6.1.

(HÉRISSANT, J.-Th.) : texte 3.1.2.

HÉRISSANT, L. - A. - Pr. (1745-1769) : texte 3.1.2. ; 01 Fr - 08 Fr

HERMANN, Friedrich (1873-1967) : 08 Fr, All - 09 Fr
Not. : H. SCHOLZ 1971 (avec liste des travaux).
Not gén. : STAFLEU & COWAN, II : 171. {ALL}

Source : MNHN, Paris

(HERZOG, Th.) : texte 2.5.5.

(HÉTIER, J.M.) : texte 8.6.1.

HEUERTZ, Félix (1877-1947) : 01 Lx - 04 Lx - 06 Lx - 08 Lx - 09 Lx - 10 Lx - 12 Lx - 18 Lx
Not. : Ed. PIERRET 1947.
Remq. : il était le père du suivant. {LUX}

HEUERTZ, Marcel (1904-1981) : texte 4.6.3.2. ; 01 Lx - 07 Lx - 08 Lx - 11 Lx - 17 Lx
Not. & hommages : C. HURY 1970 (liste des travaux de 1934 à 1969) ; Ch. M. TERNES 1970 ; J.J. MULLER 1979 (liste de 36 public. relatives à la préhistoire) ; L. REICHLING 1981, 1985 ; G. THILL 1981. {LUX}

(HEUKELS, H.) : texte 3.4. ; 8.1.4.

HIEGEL, Henri : texte 1.3., réf. citée ; 11 Fr.

HILLIER, L. : texte 2.5.1.1., réf. citée ; 2.5.1.2. ; 2.5.5. ; 06 Fr

HIMPEL, J. Stephan : texte 3.8. ; 08 Fr
Not. gén. : STAFLEU & COWAN, II : 207. {FR}

HINZELIN, Emile : 04 Fr

HINZELIN, Françoise : 04 Fr

HOFFMANN, Emil : 12 Lx

HOFFMANN, Jos : 13 Lx

(HOFFMANN, K.O.) : texte 3.5., réf. citée

(HOHENESTER, A.) : texte 8.2.1., réf. citée

HÖHNEL (von), Franz Xaver Rudolf (Ritter) (1852-1920) : 04 Lx
Not. gén. : STAFLEU & COWAN, II : 229-232.

HOLANDRE, Jean Joseph Jacques (1778-1857) : texte 1.5. (20) ; 2.6.3. ; 3.4. ; 4.7.1. ; 01 Fr - 06 Fr - 08 Fr - 09 Fr - 12 Fr - 18 Fr
Not. : CHABERT 1857 a, b ; F. DEVILLE 1846 ; E. FISCHER 1869 (reprend en fait CHABERT !) ; KELLER 1911.
Not. gén. : E. FLEUR 1935 : 47-48, 1 portrait ; N. QUÉPAT 1887 : 242-243, 554 ; STAFLEU & COWAN, II : 253 et ss. ; WERNER 1966 : 110.
Divers : Auteurs divers 1857 (ouvrage collectif avec textes de F. VAILLANT, CLERCX, F.M. CHABERT et divers extraits de presse). {FR}

HOLDEN, W. : 00 - 01 Fr

HOLLENFELTZ, Jean Louis Lucien (Dr Méd.) (1898-1944) : 12 Be.
Not. : Anonyme 1946 ; A. BERTRANG 1944 ; M. BOURGUIGNON 1964 ; Fr. KIESEL 1953 ; J. MERSCH 1967 ; V. TOURNEUR 1946 ; J.M. TRIFFAUX 1984. {BE}

HOLS, Jean : 08 Be

Source : MNHN, Paris

HONCZEK, Werner : 04 All

(HOTTENGER, G.) : texte 8.6.1.

HOUARD, C. : 13 Fr

HOUZELLE, François : 08 Fr, Be - 10 Fr, Be

HUBERT, Bert : 18 Be

HUBERT, Chantal : 11 Be - 18 Be

HUBERTY, J.P. : texte 8.3.3. ; 19 Be, Lx

HÜBSCHMANN (von), A. : texte 2.5.5. ; 06 All

HUË, Auguste Marie (abbé) (1840-1917) : 05 Fr
Not. : E. WUITNER 1931 (liste sommaire de travaux)
Not. gén. : WERNER 1974 : 283. {FR}

HUECK, K. : 18 Lx

HUFFEL, Gustave : 19 Fr

HUIN, François : 19 Fr

HULSHOF, A.K. : 17 Be

HULTEN, Marcel : 10 Lx

HUMBERT, - : texte 3.1.4.

HUMBERT, François (Dr) (1811-1890) : texte 3.2.3. ; 08 Fr - 09 Fr - 11 Fr - 18 Fr
Not. : BARBICHE 1893.
Not. gén. : E. FLEUR 1935 : 48 ; PERCEBOIS 1981 : 12 / 51 ; WERNER 1966 : 110.
Remq. : ne pas le confondre avec François HUMBERT, médecin orthopédiste (1776-1850), comme le fait la Bibliographie lorraine, vol. V (2), qui à côté de la notice biographique de l'abbé H. JEANNIN qui le concerne, mentionne aussi celle de BARBICHE 1893 qui concerne son homonyme dont il est fait état ici. {FR}

(HUMBOLDT (von), Alexandre) : texte 3.11.3.

HURBIN, A. : 10 Be

HURY, Carlo : 01 Lx

HUSNOT, Pierre Tranquille (1840-1929) : texte 2.5.5. ; 06 Fr - 08 Fr
Not. : Anonyme 1929 a, b ; P. ALLORGE 1929 (liste des travaux) ; A. CHEVALIER 1929, 1930, 1942 ; DAVY de VIRVILLE 1929 a, b ; GYORFFY 1930 ; D. LAMY 1974 ; G. LE TESTU 1944 ; S. MEDELIUS 1930.
Not. gén. : GRIMAL : 740 ; STAFLEU & COWAN, II : 372-375 ; WERNER 1974 : 327.
Divers : autobiographie intéressante : HUSNOT 1924. {FR}

HUSSENOT, H. : texte 3.1.4.

Source : MNHN, Paris

HUSSENOT, Louis Cincinnatus Séverin Léon (Dr ??) (1808 ou 1809 ? - 1845) :
texte 3.1.4., autres réf. citées ; 08 Fr
Not. : BONNET 1910.
Not. gén. : STAFLEU & COWAN, II : 375-376 ; WERNER 1966 : 110. {FR}

HUSSON, Camille (père) : 08 Fr

HUSSON, Camille (fils) : 04 Fr

HUSSON, E. : 01 Fr - 08 Fr

HUSSON, T.B.N.L. : 09 Fr

(HUTH, Georg Leonhard) : texte 5.2.1.

HYVER, - (abbé) : 12 Fr

ILSE, Hugo (1835-1900) : texte 3.11.4., réf. citée ; 4.7.1.
Not. gén. : STAFLEU & COWAN, II : 383-384

ISSLER, Emile (1872-1952) : texte 3.8. ; 4.7.1. ; 08 Fr - 09 Fr
Not. : E. OBERDORFER 1953.
Not. gén. : STAFLEU & COWAN, II : 389 ; WERNER 1974 : 327
Liste des travaux : Anonyme 1952 (85 titres cités). {FR}

JACAMON, M. : 10 Fr - 11 Fr - 14 Fr - 18 Fr

(JACKSON, Benjamin D.) : 00

JACOB, Jean-Paul : 13 Be

(JACQUES, E.) : texte 2.4.2.

JACQUET, Pierre : texte 4.1.3., réf. citée

(JACQUIN, -) : texte 2.3.1.

JACQUOT, André Eugène (1817-1903) : texte 3.9.2. ; 08 Fr ± 18 Fr
Not. gén. : E. FLEUR 1935 : 49.
Remq. : le second prénom était l'usuel. {FR}

JAEGER, Auguste (1842-1877) : 06 Lx
Not. : W.C. STEERE 1907.
Not. gén. : STAFLEU & COWAN, II : 414-415. {LUX}

JAEGER, P. : texte 3.8. ; 7.4.1., réf. citée ; 08 Fr

JAEGY, R. : 17 Fr

(JAEK, -) (Dr) : texte 2.5.1.3.

JAHN, H. : 04 All

(JAGUT, G.) : texte 7.4.1., réf. citée

JAMBLINNE de MEUX (de), A. : 19 Lx

JANSSEN, C.R. : texte 7.4.1., autre réf. citée ; 17 Fr

Source : MNHN, Paris

(JANSSEN - KETTLITZ, E.L.) : texte 7.4.1., réf. citée

(JAUME SAINT-HILAIRE, J.H.) : texte 5.3.1.

JEAN - JULIEN : 01 Fr

(JEANNIN, -) : texte 1.4.1.

JEMMAIRE, A. : 04 Fr

(JENDRALSKI, U.) : texte 2.5.5.

(JERÔME, A.) : texte 1.3., réf. citée ; 8.3.1.

JESSEN, Carl Friedrich Wilhelm : 08 Fr
Not. gén. : STAFLEU & COWAN, II : 442-443.

JOCHUM, Maurice : 09 Fr

JOCTEUR MONROZIER, Lucile : 18 Fr

JOHN, V. : 05 All

JOLAS, M. : 04 Fr / Ard - 10 Fr / Ard - 10 Be

JOLIN, R. : 09 Fr

(JOLY, A.) : texte 1.3., réf. citée

JOLYET, A. : 16 Fr - 19 Fr
Not. gén. : PERCEBOIS 1981 : 30 / 68. {FR}

JORDAN, Claude Thomas Alexis (1814-1897) : texte 3.5. ; 08 Fr - 09 Fr - 18 Fr
Not. biographiques : Anonyme 1909 ; FRISON 1959 : 15 ; COQUILLAT 1947 ; A. MAGNIN 1906-1907 (Prodr.) : n° 173 p. 25 , 1907 ou pp. 97-107 du tiré à part + addi. : 1907, p. 129 ou pp. 38-39 du tiré à part ; Cl. ROUX & A. COLOMB 1908 ; Dr J.B. SAINT LAGER 1897 a, b, 1898. Voir aussi les lettres de J. BOREL 1897 et du Dr SAINT LAGER 1897.
Not. sur l'oeuvre ("jordanisme") : L. BLARINGHEM 1911 : 81-105 ; Ch. NAUDIN 1874.
Not. sur les cultures : A. DE CANDOLLE 1878 ; COQUILLAT 1946 ; VIVIAND - MOREL 1876, 1907 a, b.
Not. sur sa bibliothèque (avec des ouvrages iconographiques de grand prix) : DOLLFUS 1903 ; JORDAN 1903 ; MAGNIN 1876.
Sur ses aquarelles inédites : PELLEGRIN 1937.
Résumé de sa doctrine dans : FELIX 1907 ; E.J. KLEIN 1914 ; PIQUEMAL 1964 ; PLANCHON 1874 ; ROUCHY 1878 a, b ; VIVIAND - MOREL 1889.
Not. gén. : BREISTROFFER 1965 : 59-60 ; BURDET 1979 + {VIII} : 31 (1) : 129-130, 1976 ; GILLISPIE, VII : 165-167, 1973 par J. PIQUEMAL ; GRIMAL : 789 ; MAGNIN 1906-1907 (cf. 1907), 32 : 27-29, 63, 129 (et même périodique, 35, 1910 : 38-39, 67) ; STAFLEU & COWAN, II : 460-463.
Remq. : Alexis était le prénom usuel. {FR}

JOUIN, Emile (? - 1953) : texte 5.2.1. ; 12 Fr

JOVET, Paul : texte 2.5.5. ; 08 Fr - 10 FR / Ard

Source : MNHN, Paris

Divers : Titres & trav. Scient., 1955 : 44 pp., 14 fig. ; idem, 1957 : 31 pp., Pl. I-V.

JUBAINVILLE : est cité à ARBOIS de JUBAINVILLE (2 x)

(JUILLARD, E.) : texte 1.3., réf. citée.

JUNGBLUT, Félix : 04 Be, Lx - 08 Lx - 09 Lx - 10 Lx - 11 Lx - 18 Lx

JUNGERIUS, P.D. : 17 Be

JUSSIEU (de), Antoine-Laurent (1748-1836) : texte 3.1.2.

KAHL, August : 19 Fr

KALIS, A.J. : texte 7.4.1., autre réf. citée ; 17 Fr

KALTEISEN, M. : 09 Fr

(KAMPMANN, F.E.) : texte 2.3.1. ; 2.5.5.

KAPP, Edouard : texte 1.3. ; 7.4.1., réf. citée ; 07 Fr - 08 Fr - 09 Fr - 12 Fr

KARIGER, Jean-Jacques : 08 Lx - 10 Lx

KAUFFUNGEN (von), K. : texte 1.4.1.

(KECK, -) : texte 3.5.

KELECOM, Jean (Dr Méd.) : 12 Be

(KELLER, R.) : texte 8.6.1.

KEMP, Denis : 09 Be - 18 Be

KERGUÉLEN, Michel : 08 Fr

(KERNER von MARILAUN, A.) : texte 3.11.3.

KETTLITZ : voir à JANSSEN-KETTLITZ

KHAVARI, Hassan : 19 Fr

KIEFFER, Jean-Jacques (abbé) (1857-1925) : 03 Fr - 04 Fr - 05 Fr - 06 Fr - 08 Fr - 09 Fr - 13 Fr
Not. : E. FLEUR 1929 ; H. NOMINÉ 1935 ; A. TROTTER 1926.
Not. gén. : E. FLEUR 1935 : 50-52 ; STAFLEU & COWAN, II : 537 ; WERNER 1966 : 111 ; WERNER 1974 : 284.
Bibliogr. complète : NOMINÉ 1926 et 1929 (471 travaux cités dont 400 concernent les zoocécidies). {FR}

KIEFFER, Nicolas : 19 Lx

KIENTZLER, Lucienne : 18 Fr
Not. gén. : PERCEBOIS 1981 : 31 / 69. {FR}

KILBERTUS, G. : 03 Fr - 06 Fr
Not. gén. : PERCEBOIS 1981 : 28 / 66. {FR}

Source : MNHN, Paris

KIRPACH, C. : 19 Lx

KIRPACH, Jean-Claude : 18 Lx

KIRSCHLEGER, Frédéric (1804-1869) : texte 1.1., réf. citée ; 3.1.2., 3.2.3., 3.4. ; 01 Fr - 08 Fr - 11 Fr - 18 Fr
Not. (liste sélective) : Anonyme 1869 a, b, c ; Auteurs divers 1909 ; BACHOFFNER 1969 ; Fr. FAUDEL 1872 ; L. FIGUIER 1869 ; E. FOURNIER 1870 ; J.E. GEROCK 1907, 1921 ; E. ISSLER 1930 ; P. JAEGER 1971 a, b ; LASÈGUE 1869 (qui reproduit un extrait de presse paru dans le "Courrier du Bas-Rhin" ; R. SCHMITT 1972 ; A. SCHNEEGANS 1869.
Sur l'importance de sa flore, voir les avis de : J. DELBOS 1859 ; L. GIRAUD 1860 ; Ch. GRAD 1874 ; E. LE MAOUT 1858 ; E. WALTER 1930.
Not. gén. : PERCEBOIS 1981 : 3 / 42 ; STAFLEU & COWAN, II : 552.
Divers : L'annuaire pour 1969 de la Soc. d'Histoire de Munster comporte 24 articles à son sujet ; on reproduit aussi sa biographie = Auteurs divers 1969.
Consulter aussi : "Saisons d'Alsace", numéro spécial 38 consacré à KIRSCHLEGER.
Une autobiographie figure dans la Flore d'Alsace, 2 : LXXV - LXXVI, 1857. Une liste de ses travaux figure dans la flore "Vogéso-rhénane", 1870.
Remq. : Un monument fut érigé à sa mémoire dans le parc de la commune de Munster. Les textes des hommages qui lui furent rendus à l'occasion de l'inauguration les 22 et 23 mai 1909, puis de la reconstitution du monument le 19 juin 1930, furent publiés respectivement dans les *Mitteil. Philom. Ges. Els. - Lothringen*, 17 (2), 1909 (= Auteurs divers 1909) et dans le *Bull. Assoc. Philom. Als. Lorr.* , 7 (5), 1930. {FR}

KLEES, Henri : 11 Lx.

KLEIN, Edmond Joseph (1866-1942) : texte 1.5.3. ; 2.3.4., réf. citée ; 3.11.1., autres réf. citées ; 4.1. (8), réf. citée ; 02 Lx - 04 Lx - 07 L x - 08 Lx - 09 Fr, Lx - 10 Lx - 11 Lx - 12 Lx - 18 Lx
Not. : E. BECK 1946 a, b, 1973 ; F. HEUERTZ 1934 ; M. HEUERTZ 1957.
Not. gén. : M. BLUM, I : 546-551 (96 travaux cités !) ; LEFORT 1950 : 95-96, 122-123, 150-153.
Remq.: a parfois publié sous les pseudonymes suivants : "ECK", "EJK" (initiales de son nom), "NIELKE" (anagramme) : cf. BLUM 1902-1908 ; C. HURY 1960. {LUX}

KLEIN, J.P. : 03 Fr

KLEIN, - : 10 Fr

KLOOS, Abraham Willem, Jr (1880-1952) : 08 Lx
Not. : J. HEIMANS 1952 ; van OOSTSTROOM 1952 ; P. JANSEN 1952 ; F.A. STAFLEU 1952.
Not. gén. : STAFLEU & COWAN, II : 569. {LUX}

KLOPFENSTEIN, Elisa : 09 Fr, Be, Lx

KNEPPEN, - : texte 4.7.3. ; 08 Lx

KOCH, G.F. : 08 Lx

Source : MNHN, Paris

KOCH, Wilhelm Daniel Joseph (1771-1849) : 08 Fr, All
Not. : A. ZINK 1968.
Not. gén. : STAFLEU & COWAN, II : 591-594. {ALL}

(KOENEN, O.) : texte 1.4.5., réf. citée

(KOENIG, Alexandre) (abbé) : texte 1.4.4.

KOENIG, Pol : 09 Be - 11 Be - 18 Be

KOHN, J. Ch. : 01 Lx

KOLBACH, Gustave (1889-1979) : texte 4.7.3.

KOLTZ, Jean-Pierre - Joseph (1827-1907) : texte 1.5.3., réf. citée ; 4.5. ; 4.7.3. ; 01 Lx - 02 L x - 04 Lx - 05 Lx - 06 Lx - 07 Lx - 08 Lx - 10 Lx - 12 Lx - 19 Lx
Not. : Auteurs divers 1895 (liste complète des travaux) ; KLEIN 1908 (a) ; WEBER 1907.
Not. gén. : M. BLUM, I : 614-627 (318 titres cités) ; LEFORT 1950 : 91-94, 97-98, 115-116, 118-119, 125-126, 147, 160 ; STAFLEU & COWAN, II : 610-611.
Divers : Bull. Jubil. Soc. Nat. Luxemb., 1890-1940 : pp. 18, portrait.
Remq. : a publié sous le pseudonyme de DENDROPHYLE, Hans (voir remarque à ce nom !), ou sous celui de J.P. MOUSTY, qui était le nom de famille de sa mère (M. BLUM 1902-1908 ; C. HURY 1960).
Ne pas confondre avec Jean-Pierre KOLTZ (1804-1880) qui était son père. {LUX}

(KÖNIG, -) : texte 3.5.

KOPPE, Fritz, : texte 2.5.5. ; 06 Fr - 08 Fr
Not. gén. : STAFLEU & COWAN, II : 649.

(KOPPE, Carl (= Karl) Friedrich August) (1803-1874) : texte 2.5.5.
Not. gén. : STAFLEU & COWAN, II : 649.

KOPPES, Jean : 01 Lx

KORNECK, Dieter : 07 All - 18 Fr, All

(KRAENTZEL, Georgette) (Mlle) : 10 Fr, Lx

KRAFT, M.-M. : 04 Fr

KRAMER, H. : 09 Lx, All

KRAUSE, Ernst Hans Ludwig (1859-1942) : 08 Fr - 09 Fr
Not. gén. : STAFLEU & COWAN, II : 665.
Remq. : ne pas confondre avec Ernst Ludwig KRAUSE (1839-1903).

(KRAUSE, W.) : texte 8.2.1., réf. citée

KRÉMER, G. : 10 Fr

KRÉMER, Jean-Pierre (1812-1867) : 02 Fr - 05 Fr - 06 Fr
Not. gén. : STAFLEU & COWAN, II : 670 ; WERNER 1966 : 111-112 ; WERNER 1974 : 331. {FR}

Source : MNHN, Paris

(KRÊMER, -) : texte 1.1.

(KREMPELHUBER, -) : texte 2.4.3.

KRIEGLSTEINER, German J. : 04 Lx, All

KROMBACH, Guillaume (= Wilhelm), dit Guilly (1866-1936) : 08 Lx
Not. : KLEIN 1936 a.
Not. gén. : BLUM, I : 654.
Remq. : fils de Henri Kr. et petit-fils de Joh. H.G.Kr. ; était médecin et pharmacien sans officine. {LUX}

KROMBACH, Jean Henri Guillaume (= Johann Heinrich Wilhelm) (1791-1881) : 08 Lx
Not. : F. HEUERTZ 1933 ; J. HOYOUX 1976 ; Pr. D. KINTGEN 1882 ; E.J. KLEIN 1933.
Not. gén. : M. BLUM, I : 654 ; LEFORT 1950 : 127-129, 160 ; STAFLEU & COWAN, II : 678.
Divers : sur le "chêne Krombach" : F. HEUERTZ 1931 et 1932.
Remq. : botaniste, pharmacien à Ettelbrück. {LUX}

KROMBACH, Henri (1831-1905) : -
Not. gén. : M. BLUM, I : 654.
Remq. : était également pharmacien ; fils du précédent ; aucun travail n'est à citer pour lui ici.
Le nom de la famille a parfois été orthographié CROMBACH (par exemple par LEJEUNE 1825) ou encore CROMBACK (par exemple par DU MORTIER 1827). {LUX}

KRÜGER, M.S. : texte 3.1.2., réf. citée
Remq. : parfois orthographié KRUEGER.

KUFFERATH, Hubert Ferdinand Charles (1882-1957) : 03 Be
Not. : HAUMANN 1958 ; J. KUFFERATH 1958 (avec liste des travaux) ; P. van OYE 1958 ; A. PIETTE 1960 ; F. STOCKMANS 1967 (c) ; L. VAN MEEL 1959.
Not. gén. : EVENS 1944 : 175-177 ; STAFLEU & COWAN, II : 689. {BE}

(KÜNKELE, S.) : texte 8.1.2., réf. citée.

LABASTE, A. : 19 Fr

LABOUVERIE, E. : 04 Fr / Ard

LACHAUSSÉE, E. : 19 Fr

(LACHMANN, A.) : texte 2.5.5.

LA FONTAINE (de) : est rangé ici à FONTAINE

LAHR, Eugène : 01 Lx - 04 Lx - 10 Lx - 16 Lx

LAHR, J. : 08 Lx - 10 Lx

LAMARCK, Jean-Baptiste Antoine Pierre de MONET, Chevalier de - (1744-1829) : texte 3.1.3. (6), réf. citée ; 08 Fr
Not. (liste sélective : les notices consacrées à l'oeuvre zoologique ou au lamarckisme n'ont pas été reprises, sauf lorsqu'elles comportaient des allusions à l'oeuvre botanique).

Source : MNHN, Paris

Auteurs divers 1981 ; AYMONIN 1980, 1981 (b) ; BARTHÉLÉMY - MADAULE 1979 ; BLOT 1907 ; BOURDIER & ORLIAC 1971 ; CUVIER 1835 ; DAUDIN s.d. ; GEOFFROY SAINT-HILAIRE (E.) 1829 ; GUÉDÈS 1971 ; HODGE 1971 ; HUMBERT 1946 ; LANDRIEU 1909 ; LANGLEY - DANYSZ 1979 ; LÉGÉE & GUÉDÈS 1981 ; MARTINS 1813 ; PERRIER 1925.
Not. gén. : ASOMIVO 1966 : n° 283 ; Biogr. Univ. Anc. & Mod., suppl. 70 (1842) : 16-24 par "J-D - N" = JORDAN ; CAULLERY 1929 : 152-159 ; GILLISPIE, VI : 306-308 par Leslie L. BURLINGAME ; GRIMAL : 842 ; IRELAND 1962 : 360 (nombr. réf.) ; JOURDAN, Dict. Sci. Méd., V, 1822 : 483-489 par I. BOURDON ; Nouv. Biogr. Gén., 29 (1859) : col. 55-62 par C. DARESTE ; STAFLEU & COWAN, II : 730-734 ; WILLIAMS 1969 : 303-304 par L. Harrison MATTHEWS.
Remq. : le nom est orthographié "DE LAMARCK" sur la 3e édition de la flore française (voir remarques à ce propos à "DE CANDOLLE"). {FR}

LAMBINON, Jacques Ernest Joseph : texte 2.3.4., réf. citée ; 2.4. ; 2.5.5. ; 7.1.9., réf. citée ; 02 Lx - 04 Be, Lx - 05 Fr, Be, Lx - 06 Be, Lx - 08 Fr, Be, Lx - 09 Fr, Lx - 10 Be, Lx - 11 Be - 13 Fr, Be, Lx - 15 Be.
Not. gén.: LAMBINON 1974 : 690. {BE}

(LAMOUREUX, Jean-Baptiste François Xavier) (1768-1852) : texte 8.6.1.
Not. : E. NICOLAS 1935 (voir aussi la notice de P. FLICHE 1892 sur MATHIEU). {FR}

(LAMOUREUX, Justin) : texte 1.5. (12) ; 8.6.1.
Remq. : frère du précédent, avec qui on pourrait le confondre car il se prénommait Jean-Baptiste JUSTIN !

(LANCASTER, A.) : texte 8.3.1.

LANDWEHR, J. : 09 Fr

LANG, W. : 15 All

LANGE, - : 09 Fr

(LANGERON, Maurice) : texte 2.5.5.

LANGLOIS, M. : 04 Fr / Ard - 10 Fr / Ard

LANHER, J. : 11 Fr

LANIER, J. : 18 Be

LANTERNIER, Maurice (? - 1976) : 11 Fr

(LAPEYROUSE) : texte 3.1.4.

LAROSE, J. : 04 Fr / Ard - 10 Fr / Ard

LASAULCE, Jean-Adolphe (1799-1865) : texte 1.5. (2), réf. citée ; 1.5. (20) ; 01 Fr - 08 Fr - 11 Fr
Not. : Auteurs divers 1865 ; F.M. CHABERT 1866 et 1867.
Not. gén. : E. FLEUR 1935 : 53 ; N. QUÉPAT 1887 : 282-283.
Remq. : le second prénom était l'usuel. {FR}

LASSALLE, Henri : 10 Fr / Ard

Source : MNHN, Paris

LAUER, H. : 15 All

LAUFFENBURGER, M. : 19 Fr

LAURENT, J. : 18 Fr

(LAURENT, Paul) : texte 2.2.1. (5), réf. citée

LAURENTY, V. : 04 Fr / Ard - 10 Fr / Ard

LAUTERBORN, Robert (1869-1952) : texte 1.1., réf. citée ; 03 All
Not. : Anonyme 1953 ; KÜNKELE 1952. {ALL}

LAVERGNE, Didier : 11 Fr - 14 Fr

LAVIALLE, P. : 11 Fr

LAWALRÉE, André : texte 3.8., réf. citée ; 00 - 01 Be - 06 Be - 07 Be, Lx - 08 Fr, Be - 09 Fr, Be, Lx - 11 Be - 13 Fr, Lx - 14 Fr - 15 Be, Lx
Not. : VANHECKE & FABRI 1986 (volume dédié à A.L. pour son 65e anniversaire). {BE}

LAWALRÉE - COLLARIS, Anne-Marie : 07 Lx
Remq. : épouse du précédent.

LAYEN, Jean-Baptiste (Dr) (1824-1884) : texte 6.6. ; 04 Lx - 09 Lx - 18 Lx
Not. gén. : M. BLUM, I : 713-714 ; LEFORT 1950 : 99-100, 133-134. {LUX}

(LAYENS (de), Georges) : texte 3.8.1.

LEBAILLY, Jean-Pierre : 12 Be

LEBEAU, Jean : 08 Be - (09 Be)

LEBRETON, J.C. : 01 Fr

LEBRUN, Jean (1906-1985) : 08 Be - 14 Be - 18 Be
Not. gén.:STAFLEU & COWAN, II : 780
Divers : *Documents Phytosociol.*, vol. 1 de la nouv. sér. (1977) : portrait en frontispice ; le vol. lui est dédié. {BE}

(LEBRUN, J.P.) : texte 1.1., réf. citée

LEBRUN, M. : 06 Be

LECOINTE, A. : 06 Fr

LECTARD, Pierre : 04 Fr - 09 Fr
Not. gén. : PERCEBOIS 1981 : 31 / 69. {FR}

LEDANT, Jean-Paul : 13 Be

LE DOCTE, Henri : 18 Be

LEESTMANS, Rony : texte 4.6.1.3., réf. citée ; 8.1.2., réf. citée ; 13 Fr, Be

LEFEBVRE, B. (Rév. Père, S.J.) : 19 Be

Source : MNHN, Paris

(LEFEBVRE - GIRON, A.) (Mde) : texte 3.10.3., 8.3.1.

LEFÈVRE, Jean-Louis : 19 Be

LEFORT, François - Léon (1917-1975) : 01 Lx - 02 Lx - 04 Lx - 05 Lx - 06 Lx - 07 Lx - 08 Lx, Be - 09 Lx - 10 Lx - 11 Lx - 18 Lx
Not. : M. HEUERTZ 1977 a, b. {LUX}

(LE GOFF, N.) : texte 8.6.1.

LEHURAUX, Ernest (1876-1957) : 04 Fr - 09 Fr - 10 Fr
Not. gén. : WERNER 1966 : 112. {FR}

LEJEUNE, Alexandre Louis Simon (1779-1858) : texte 3.1.3. ; 07 Lx - 08 Be, Lx - 09 Be, Lx
Not. : L. GROSJEAN 1964 ; J. KICKX (fils) 1860, 1861 ; J. HOYOUX 1976 ; LEFORT 1953 (correspondance avec TINANT) ; MONOYER 1941 ; MORREN 1873 ; de SELYS LONGCHAMPS 1859, 1861.
Not. gén. : Apports Liège Sci. Techn., pp. 33, 189 ; LEFORT 1950 (a) : 48-53 ; Ed. MORREN 1879 : 24 ; STAFLEU & COWAN, II : 830-831.
Remq. : bien que de nationalité belge, les notices sont citées à LUX parce que la plupart des travaux cités se rapportent à ce pays.

LEJEUNE, A. : 08 Be

LEMAIRE, Adrien (1852-1902) : 03 Fr - 09 Fr
Not. : G. LE MONNIER 1902.
Not. gén. : PERCEBOIS 1981 : 11 / 51 ; WERNER 1966 : 112. {FR}

LEMASSON, Nicolas Constant (1859-1939) : 04 Fr - 08 Fr
Not. gén. : PERCEBOIS 1981 : 22 / 61 ; WERNER 1966 : 112-113. {FR}

LEMÉE, Georges : texte 7.4.1., réf. citée ; 01 Fr

LEMOINE, Alexis Antoine Eugène (1859-1892) : texte 4.7.2. ; 05 Be - 08 Be - 10 Be - 18 Be
Not. : G.H. PARENT 1966 : 3-20.
Remq. : Eugène était le prénom usuel. {BE}

(LEMOINE, Em.) : texte 1.1.

LE MONNIER, Alexandre Alexis Georges (1843 - ?) : texte 1.1. ; 4.7.1. ; 08 Fr - 11 Fr
Not. gén. : Chr. PFISTER 1908 : 802 ; PERCEBOIS 1981 : 11 / 49. {FR}

LENICE, E. : 10 Fr / Ard

LÉO, François (1784-1864) : texte 3.1.4. ; 3.2.3.
Not. gén. : E. FLEUR 1938 (a). {FR}

LÉONARD, Jean : 01 Be

(LEPAGE, Henri) : texte 2.1.1. ; 3.1.4. ; 3.6.

LEPOINTE, O. : 10 Fr, Be

LEPOUTRE, B. : 19 Fr

Source : MNHN, Paris

LERICHE, M. : texte 8.3.1.

LEROND, M. (I) : 11 Fr

LEROND, M. (II) : 05 Fr

LEROUX, O. : 11 Fr - 14 Fr - 18 Fr

(LESOURD, J.A.) : texte 1.3.1., réf. citée (1.3.10.)

LESTIBOUDOIS, François Joseph (? - 1815) : 08 Lx
Not. : E. LECLAIR 1908.
Not. gén. : STAFLEU & COWAN, II : 854-855. {LUX}

LESTIBOUDOIS, Thémistocle Gaspard (1797-1876) : 08 Lx
Not. : E. LECLAIR 1908.
Not. gén. : STAFLEU & COWAN, II : 855-856.
Remq. : il était le fils du précédent. {LUX}
Divers : Not. sur les trav. scient. 1856, Paris, de Martinet, in-4° ; 37 pp.

LESZCZINSKI, Stanislas (Prince) : est cité à STANISLAS

LE TACON, F. : 18 Fr - 19 Fr

LETELLIER, Auguste (1890 - ?) : 09 Lx
Not. : J. MERSCH 1968 : 549. {LUX}

LÉVEILLÉ, Augustin Abel Hector (1863-1918) : 08 Fr

(LÉVY, G.) : texte 8.6.1.

(LIEBAERS, H.) : texte 8.6.2.

LIEBEL, Robert : 13 Fr

LIENHART, Robert (1884-1970) : 09 Fr - 18 Fr
Not. : R. CUENOT 1971 ; P.L. MAUBEUGE 1972 ; Maître Ch. FRANÇOIS 1973 ; A. VEILLET 1972 (liste des travaux).
Not. gén. : PERCEBOIS 1981 : 29 / 67. {FR}

LIES, E. : 19 Lx

LIGERON, Jean-Marie : 10 Fr / Ard

LIGOT, René : 04 Fr

LIMBOURG, Pierre : 10 Fr, Lx

LIMOUSIN, S. : 10 Fr

LIMPRICHT, Karl Gustav (1834-1902) : 06 Lx
Not. : J.M. HOLZINGER 1903 (3 oeuvres majeures et 38 publications citées dans la seconde partie de cet article) ; V. SCHIFFNER 1903 (66 travaux cités).
Not. gén. : STAFLEU & COWAN, III : 20-22. {ALL}

LINCKENHELD, E. : 11 Fr

Source : MNHN, Paris

(LINDAU, G.) : 00

(LINDERN (von), François Balthide (Balthasar ?)) : texte 3.1.2.

(LINNE, Carl ...) : texte 3.1.2. ; 3.1.4.

LIOU, Tchen Ngo : 04 Fr

LITAIZE, A. : 11 Fr

(LOBEL (de), Charles) (1538-1616) : texte 3.1.1.

LOCHENIES, G. : 05 Be - 09 Be

LÖHR, J. : 08 Lx, All
Not. gén. : LEFORT 1950 (a) : 42-43.

(LÖHR, Otto) : texte 1.1., réf. citée

LOISELEUR DESLONGCHAMPS, Jean-Louis Auguste (1774-1849) : texte 3.1.3., autres réf. citées ; 08 Fr - 12 Fr
Not. : Phil. LOISELEUR des LONGCHAMPS 1964, 1974.
Not. gén. : BURDET 1979 + {IX}, = 31 (2) : 343-344, 1976 ; CALLISEN, Med. Schr. Lex. ; GRIMAL : 913 ; Nouv. Biogr. Gén. : 31 (1860) : 495-496 (donne comme date de naissance le 17.3. 1775 ?) ; SACHAILE 1845 ; JOURDAN, Dict. Biog. Méd., VI : 95-96.
Remq. : certains ouvrages portent les initiales G.L.A., au lieu de J.L.A. {FR}

LORCIN, - : 04 Fr

LORRAIN, Michelle : texte 4.6.1.3., réf. citée ; 08 Fr

(LOTSY, -) : texte 3.2.2.

LOUETTE, André (1906-1972) : texte 2.5.2.1. ; 4.7.2. ; 06 Be - 08 Be
Not. : G. MATAGNE & G.H. PARENT 1972. {BE}

(LOUIS, L.) : texte 3.6.

LOYSON, E. : texte 4.7.1. ; 08 Fr

(LUCAUD, -) : texte 2.3.1.

LUCIUS, Michel (1876-1961) : texte 1.3., réf. citée ; 10 Lx
Not. : J. BINTZ 1961 ; G. FABER 1952 ; M. HEUERTZ 1958, 1962, 1964 a, b ; J. HOFFMANN 1961 ; Ad. MULLER 1978. {LUX}

LUCY, A. : 09 Fr

LUDWIG, Alfred (Dr) (1879-1964) : 08 Fr
Not. : A. SCHUMACHER 1967. {ALL}

(LUERSSEN, Christian) : texte 2.6.4., réf. citée

(LUJA, P.-Ed.) : texte 4.2.4.

(LUNDSTRÖM, -) : texte 3.11.3.

Source : MNHN, Paris

LUSSOT, Victor (1919-1948) : texte 4.7.3.

(LYNGE, B.) : 00

MAAS, Victor : 18 Lx

(MAGNE, Jean-Henri) (1804-1885) : texte 2.6.3.
Not. gén. : STAFLEU & COWAN, III : 241-242. {FR}

MAGNEL, Louis (1863-1930) : 08 Be - 09 Be - 11 Be
Not. : HOUZEAU de LEHAIE, J. 1930. {BE}

MAGNIEN, Jean : 06 Lx

(MAGNIN, Antoine) (Dr) : texte 1.1., réf. citée

(MAGNUS, P.) : texte 2.3.4., réf. citée

(MAIGROT, J.-L.) : texte 1.1., réf. citée

MAILFAIT, Paul : texte 4.7.1. ; 08 Fr - 09 Fr - 10 Fr / Ard - 14 Fr

MAILLARD, L. : 09 Fr

MAIRE, Louis Auguste (1885-1953) : 04 Fr
Not. gén. : DILLEMANN 1984 : IC. {FR}

MAIRE, René Charles Joseph Ernest (1878-1949) : 04 Fr - 08 Fr - 09 Fr - 11 Fr - 14 Fr - 17 Fr - 18 Fr
Not. : Auteurs divers 1950, 1952 ; R. COURRIER 1950 ; W. DELAFOSSE 1950 b) ; L. EMBERGER 1952 ; L. FAUREL 1950 ; J. FAVRE 1950 ; J. FELDMANN 1951 ; P. FONT-QUER 1951 ; Ph. GUINIER 1950 (texte suivi des allocutions prononcées aux obsèques, puis de la liste des travaux) ; M. GUINOCHET 1955 ; R. HEIM 1950 ; H.P.G. HOCHREUTINER 1949, 1950, 1951 ; R. IMLER 1953 ; JACOB 1949 ; F. JELENC 1950 ; JOSSERAND 1950 ; R. KÜHNER 1953 ; PIANE 1950 ; Anonyme 1949, 1950 b, 1951.
Not. gén. : E. FLEUR 1935 : 54 ; GILLISPIE, IX : 34-35, 1974 par R. HEIM ; GRIMAL : 951 ; PERCEBOIS 1981 : 17 / 56 ; WERNER 1966 : 113 ; WERNER 1974 : 336 ; STAFLEU & COWAN, III : 257-260.
Divers : Titres & trav. : R. MAIRE 1911 (Caen) ; 1936 (Alger, Impr. Minerva ; 79 pp.) ; 1946 (Alger). {FR}

MAJERUS, G. : 18 Be

MALAISE, Constantin Henri Gérard Louis (1834-1916) : 09 Be
Not. : Anonyme 1896 ; P. FOURMARIER 1931 ; E. MARCHAL 1919.
Not. gén. : DE SEYN, Dict. biogr. : 709. {BE}

MALAISE, Ph. : 05 Fr, Be, Lx

(MALCLÈS, L.N.) : 00

MALET, Henry : 11 Fr

MALHERBE (de), Alfred (1804 - 1865/66) : texte 1.5.1. (25)
Not. : M. SALMON 1866
Not. gén. : E. FLEUR 1935 : 54-56 ; N. QUÉPAT 1887 : 316-318. {FR}

Source : MNHN, Paris

MANGENOT, François : 04 Fr

MANGENOT, Georges : 08 Fr - 12 Fr - 18 Fr

MANNON, Tit : 01 Lx

MANSION, Arthur (1863-1905) : 06 Be
Not. : Anonyme 1906 : E. MARCHAL 1906
Not. gén. : DE SEYN, Dict. biogr. : 713. {BE}

(MANSUET, - (Frère) : texte 2.5.2.3.

(MAPPUS, Marcus) (le fils) : texte 3.1.2.

MAQUET, Philippe : 09 Fr, Be, Lx

MARAIS, est cité à OHL des MARAIS, A.

MARCHAL, A. : 04 Be, Lx

(MARCHAL, Elie) (1839-1923) : texte 2.5.2.3.

MARCHAL, Emile Jules Joseph (1871-1954) : 04 Be
Not. : Anonyme 1954 ; Anonyme ("R.V.") 1955 ; L. HAUMAN 1956 ; R. HEIM 1955 ; HOMÈS & HENDRICKX 1977 ; J. LATHOUWERS 1928 ; R.L. STEYART 1954 ; R. VANDERWALLE 1955.
Not. gén. : DE KEYSER 1959 : 709 et fig. 670 ; P. GRIMAL, Dict. Biogr. : 967.
Divers : sur le Prix Emile MARCHAL, voir : *Bull. Soc. Roy. Bot. Belg.*, 92 : 289-290, 1960 ; J. LÉONARD 1967 ; LAWALRÉE & TOURNAY 1962.
Remq. : ne pas le confondre avec Elie MARCHAL, qui était son père. {BE}

MARCHAL, S. : 10 Fr / Ard

MARCHAND, Louis (1807-1843) : 02 Be, Lx - 03 Lx - 04 Lx - 05 Lx - 08 Lx - 09 Lx
Not. : F. CRÉPIN 1892, 1894-95 ; J. HOYOUX 1976 ; {J.H.G.} KROMBACH 1870.
Not. gén. : BLUM, II (1911) : 17-18 (28 titres cités) ; LEFORT 1950 : 62-66 ; NEYEN 1860, vol. I : 437-439 ; DELVAUX 1845 : 83. {LUX}

MARCHANT (de) & d'ANSEMBOURG, Victor, Comte - : est cité à ANSEMBOURG.

(MARCILLY (de), -) : texte 3.2.3.

(MARCKWALD, Ernst) : texte 1.4.1., réf. citée

MARCOUX : 07 Fr

MARÉCHAL, {A. ? } : 08 Be

(MARESQUELLE, H.J.) : texte 3.8.1.

MARGAINE, F. : 04 Fr.

MARGOT, Jean : texte 3.8.1., réf. citée ; 04 Be

Source : MNHN, Paris

MAROT, Pierre : texte 1.3., réf. citée (1.3.10. : voir à PRÊCHEUR) ; 2.3.1. ; 09 Fr.

MARQUET, François Nicolas (1687-1759) : 08 Fr - 12 Fr
Not. : BUC 'HOZ 1768 et s.d.
Not. gén. : Dom CALMET, Bibl. Lorr., 1751 : col. 642-643 ; Nouv. Biogr. Gén. : 33 (1860) : col. 941-942.
Sur les planches du manuscrit : Anonyme 1950 (a). {FR}

(MARQUET, G.A.) : texte 1.4.1.

(MARTENS, F.) : 11 Be

(MARTENS, M.) : texte 3.10.2., réf. citée

MARTIN, Eugène : 12 Fr

MARTIN, P. : 11 Fr

MARTIN (de), P. : 16 Fr

(MARTINELLI, J.) : texte 1.3., réf. citée (voir à PRÊCHEUR)

MARTONNE (de), Emmanuel Louis Eugène (1873-1955) : 14 Fr
Not. : A. CAILLEUX 1955 ; A. CHOLLEY 1956 ; D. COT 1955 ; J. DRESCH 1957 (avec bibliographie de plus de 200 titres) ; J. FRÖDIN 1956 ; A. MEYNIER 1969 ; R.C. VILA 1958.
Not. gén. : GILLISPIE, IX, 1974 : 149-151 par R.P. BECKINSALE.
Divers : Titres & Trav. Scientif., Paris, A. Colin, 1932 : XVIII + 62 pp., 63 fig. ; suppl. 1941, Paris, chez l'auteur, 13 pp. {FR}

(MARTYN, Thomas) : texte 2.5.1., réf. citée

MASIUS, Norbert (Dr) (1909-1980) : 08 Fr
Not. : A. TETRY 1981. {FR}

MASSARD, Jos. A. : 11 Lx

MASSART, Jean (1865-1925) : texte 1.4.3. ; 3.10.5., réf. citée ; 5.1.3. ; 8.3.1., autres réf. citées ; 08 Be - 11 Be - 14 Be
Not. : Anonyme 1925 ; BECUWE 1980 ; P. BRIEN 1967 ; L. BUYSSENS 1925 ; L. DE KEYSER 1925 ; E. DE WILDEMAN 1925, 1945 ; Ch. FLAHAULT 1925 ; GOBLET d'ALVIELLA 1909 : 235 ; P. HEGER 1926 ; F. JONCKHEERE 1928 ; E. MARCHAL 1927 a,1927 b (comprend la liste des publications de J.M., dressée en collaboration avec Mlle M. BRAECKE), 1951 b ; O. MATTIROLO 1926 ; F. STOCKMANS 1967 b, 1974 ; G. VAN SCHOOR 1966 ; E. ZUNZ 1925.
Sur le "Jardin expérimental Jean MASSART" : A. CONARD 1927.
Sur les "Sites JEAN MASSART" : PARENT 1971-1973, 1973 (cf. 08 Be) ; voir aussi BECUWE 1980.
Not. gén. : DE KEYSER 1952 : fig. 669 et 709 ; E. DE WILDEMAN 1946 : 443 ; DE SEYN, Dict. Biogr. : 725 ; EVENS 1944 : 180-182 ; R. GEORLETTE 1949 : 67-79 ; GRIMAL : 988-989 ; LAMBINON 1974 : 697 ; LEBRUN 1967 : 617-618. {BE}

MATAGNE, Georges : 08 Be - 18 Be

MATAGNE, Henri (Dr) (1869 - ?) : 09 Be

Source : MNHN, Paris

MATHIEU, Antoine Auguste (1814-1890) : 09 Fr - 19 Fr
Not. : P. FLICHE 1892.
Not. gén. : STAFLEU & COWAN, III: 365-366. {FR}

MATHIEU, Charles Marie Joseph (1791-1873) : 02 Be - 05 Lx - 06 Lx - 08 Be, Lx
Not. gén. : STAFLEU & COWAN, III :366. {BE}

MATHURIN, H. : 19 Be

MAUBEUGE, Pierre-Louis : texte 1.3., réf. citée ; 3.8.2., réf. citée ; 01 Fr - 18 Fr
Divers : lire son auto-évaluation dans MAUBEUGE 1981 : 13-14 ! {FR}

MAUJEAN - DENIS, - : texte 3.1.4. ; 08 Fr

MAURICE, J.P. : 04 Fr

(MAURY, L.) : texte 2.5.5.

MAYAUD, N. : 13 Be

MAYNÉ, Raymond (1887-1971) : 09 Be
Not. : Auteurs divers 1972 (liste des travaux) ; W. VAN DEN BRUEL 1972 ; P. STANER 1971.
Not. div. : Ch. VERSTRAETEN 1983 : 131-132. {BE}

(MAZARS, M.) (Mlle) : texte 8.1.8.

MEES, Georges : 02 Be, 05 Be - 06 Be - 13 Be

(MEKELTE - RIELE, J.) : texte 7.4.1., réf. citée

MELARD, A. : 18 Be

(MENNEMA, J.) : texte 7.2.1., réf. citée

(MER, Paul - Emile) (1841-1921) : texte 1.1.
Not. gén. : WERNER 1966 : 124. {FR}

MERCIER, F. : texte 1.1. ; 10 Fr

MERIAUX, Jean-Luc : texte 4.6.1.3. ; 11 Fr - 18 Fr

MEURRENS, A. : 10 Be, Lx

(MEUSEL, H.) : texte 8.2.1.

MEYER, Johannes (= Jean) : 01 Lx, 09 Lx
Not. gén. : LEFORT 1950 : 134-135. {LUX}

(MEYER, L.) : texte 7.4.1., réf. citée

MEYER, Marc : 13 Be, 18 Lx

MAYER, Marguerite (Mlle) (1908-1966) : 08 Fr - 09 Fr
Not. : S. REMOND 1970. {FR}

MIART, E.J. : 04 Fr / Ard - 10 Fr / Ard - 10 Be, Lx

Source : MNHN, Paris

(MICHEL, Etienne) : texte 5.3.1. ; 12 Fr

(MICHEL, P. {I}) : texte 1.4.1.

(MICHEL, P. {II}) : texte 3.11.1.

(MIGNOLET, Jeannine) : 11 Be

MILDE, Carl August Julius (1824-1871) : 05 Lx - 06 Lx - 07 Fr
Not. : G. LIMPRICHT 1871 ; G. STENZEL 1872 a, b
Not. gén. : STAFLEU & COWAN, III : 485-488. {ALL}

(MILLARAKIS, Philippe) : 10 Fr / Ard

MILLER, Philip (1691-1771) : 12 Fr
Not. : Anonyme 1972 ; DANIELS & STAFLEU 1972 ; A.H. HAWORTH 1829 ; LE ROUGETEL 1971 ; R. PULTENEY 1790 ; ROGERS 1839 (cf. pp. 335-343) ; SQUIRE 1969 ; WALL & CAMERON 1963.
Not. gén. : Biogr. Univ. Anc. & Mod., 29 (1821) : 37-38 par PREVÔT-LUTKENS ; GILLISPIE, IX : 390-391, 1974 par W.J. STEARN ; HAMMERTON : n° 995 ; JOURDAN, Dict. Biogr. Méd., VI, 1824 : 274-275 par JOURDAN ; PULTENEY 1790 : 241-242 ; STAFLEU, ed. 1 : 313 ; STAFLEU & COWAN, III : 491-499.
Sur son Dictionnaire et son abrégé : J. BRITTEN 1913 ; G.C. DRUCE 1914 ; W.T. STEARN 1969, 1972, 1974. {FR }

MILLIER, C. : 19 Fr

(MILLISHER, H.) : texte 8.6.1.

MINCIER, Alain : 08 Be

(MIRBEL, Charles François BRISSEAU de -) (1776-1854) : texte 3.1.3. ; 5.3.1.
Not. gén. : STAFLEU & COWAN, III : 520-522 (nbr. réf. citées).

(MÖBIUS, M.) : 00

MODERT, Paul : 10 Lx - 12 Lx - 19 Lx

MOHAMED, Hamed : 09 Fr

(MOINEAU, Pierre) : texte 1.5. (10).

MOÏS, Christian : 13 Be

MOÏS, Jean : 13 Be - 18 Be
Remq. : il est le frère du précédent.

MOLINIER, René (1899-1975) : 01 Fr - 19 Fr
Not. : Auteurs divers 1976 ; O. de BOLOS 1979 ; R. JULLIEN 1975 ; A. LAVAGNE 1975 ; R. MOLINIER 1975 ; A. PONS 1975. {FR }

MOLITOR, Mady (Mlle) : 03 Lx - 08 Lx

MOLL, M.L. : 08 Fr

Source : MNHN, Paris

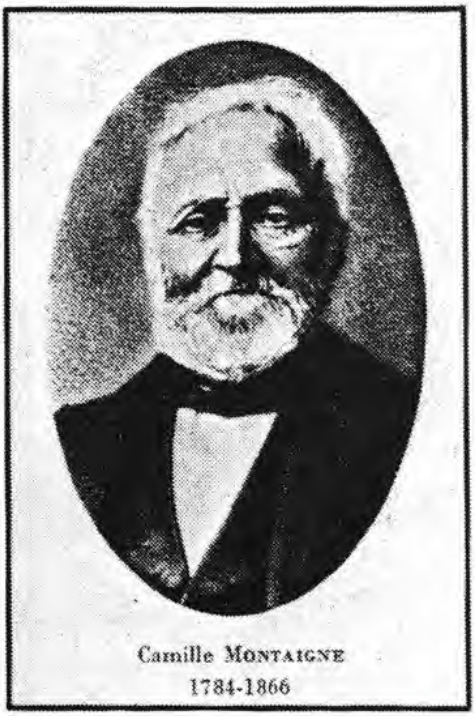

Camille MONTAIGNE
1784-1866

(extrait de "Histoire de la Botanique en France" par A. DAVY de VIRVILLE, 1954)

Source : MNHN, Paris

MONARD, Charles (1795-1854) : texte 2.5.1. : 09 Fr
Not. : Dr SCOUTETTEN 1854 ; voir aussi les notices citées pour Pascal MONARD.
Not. gén. : TRIBOUT de MOREMBERT 1975 : 151-152 ; E. FLEUR 1935 : 56-58 ; N. QUEPAT 1887 : 355-356 ; WERNER 1966 : 124. {FR}

MONARD, Pascal (1795-1874) : texte 1.1. ; 2.5.1.1. ; 08 Fr - 18 Fr - 01 Fr
Not. : M. FRIDRICI 1876 ; R. FRIDRICI 1975 b ; R. FEUGA 1975 ; Méd. Gén. BOLZINGER 1975.
Not. gén. : E. FLEUR 1935 : 56-58 ; N. QUÉPAT 1887 : 356-357 ; WERNER 1966 : 124.
Remq. : les deux MONARD étaient frères jumeaux. {FR}

MÖNKEMEYER, Wilhelm (1862-1938) : 06 Lx
Not. gén. : STAFLEU & COWAN, III : 537-538.

MONNIER : est cité à LE MONNIER.

MONOYER, Armand (1900-1985) : 14 Be
Not. L. HALKIN 1936 ; J.L. RAMAUT 1986. {BE}

MONROZIER : est cité à JOCTEUR MONROZIER

MONTAGNE, Jean Pierre François Camille (1784-1866) : texte 3.1.4.
Sur un manuscrit concernant la Lorraine : A. FRIREN 1905 (cf. 08 Fr).
Not. : BRONGNIART 1865 ; P.A. CAP 1866 ; LARREY 1866.
Not. gén. : JOVET - AST 1984 : CLXIX - CLXXV, fig. 4 et 5 ; LEFORT 1950 (a) : 46-47 ; MAGNIN 1906-1907 (Prodr.) : n° 152 p. 13, 1907 (y cite d'autres notices sur MONTAGNE) ; STAFLEU, éd. 1 : 326 ; STAFLEU & COWAN, III : 557-564 ; VAPEREAU, éd. 2 : 1246 ; WERNER 1974 : 289.
Div. : Notice Trav. Scientif., 1852, 19 pp., Paris, impr. L. Martinet. {FR}

MOOK, W.G. : 17 Fr

MOREAU, Jules (? - 1911) : texte 1.1. ; 01 Fr
Not. gén. : E. FLEUR 1935 : 58
Divers : *Bull. Soc. Hist. Nat. Moselle*, 27e cah. : 120 (annonce du décès). {FR}

MOREAUX, R. (Dr) : 12 Fr

MORLOT, Louise (1898-1983) : 09 Fr
Not. : R. FEUGA 1986. {FR}

MORMICHE, André : 19 Fr

(MORREN, Charles) : texte 3.1.5. ; 08 Fr, Be

MOSSERAY, Raoul (1908-1940) : 06 Be - 10 Be - 14 Be - 18 Be
Not. : Anonyme 1941 ; P. DONIS 1947 ; P. MARTENS 1942 ; W. ROBYNS 1940.
Not. gén. : LEBRUN 1967 : 609. {BE}

MOUGEOT, Antoine - Joseph (1815-1889) : texte 1.3. ; 1.5. (11) ; 2.3.1. ; 18 Fr
Not. : C. ROUMEGUÈRE 1889.

Source : MNHN, Paris

Not. gén. : WERNER 1966 : 114.
Remq. : était le fils du suivant. {FR}

MOUGEOT, Jean-Baptiste (Dr) (1776-1858) : texte 1.3. ; 3.1.3. ; 3.8. ; 5.3.1. ; 08 Fr - 11 Fr
Not. : P. FLICHE 1880 ; JACQUEL 1859 ; JAUBERT 1858 ; LAISSUS 1978.
Not. gén. : BURDET 1979, {X} = 32 (1) : 185-186, 1976 ; KIRSCHLEGER (1852-1862), vol. 2 : LXX, 1857 ; STAFLEU & COWAN, III : 606-607 ; WERNER 1966 : 113-114 ; WERNER 1974. {FR}

MOUSSET, A. : 13 Lx

MOUSTY, J.P. : pseudonyme de J.P.J. KOLTZ (il s'agit du nom de famille de sa mère).

MOUZE, Lucien : 7.3., autre réf. citée ; 04 Fr / Ard - 08 Fr - 09 Fr - 10 Fr / Ard - 14 Fr - 16 Fr

MUES, Rüdiger : 06 All

MUGNIER, Louis (1889-1957) : 09 Fr
Not. : DUMONT & JOVET 1967 (liste des travaux). {FR}

(MULDER, G.J.) : texte 3.11.2.

MULLENDERS, William : texte 4.9. ; 08 Fr - 09 Fr - 11 Fr - 14 Fr - 17 Fr, Be - 18 Fr, Be

MULLER, Alphonse : 04 Fr

MÜLLER, Eugen : 05 All

(MÜLLER, E.) : texte 3.5., réf. citées

(MÜLLER, Fritz) : texte 3.11.3.

MÜLLER, G. : 09 All

MÜLLER, Karl (1881-1955) : texte 2.5.1.1. ; 06 Fr
Not. : A. FABER 1957 ; H. GAMS 1955 ; Th. HERZOG 1955 ; K. SAUER 1956. {FR}

MÜLLER, Paul : 18 All

MÜLLER, Theodor : 05 All

MULLER, Fr.-Ch. : 11 Lx

MULLER, Roger : 12 Lx

MULLER, Serge : texte 4.2.1. ; 01 Fr - 06 Fr - 07 Fr - 08 Fr - 09 Fr - 10 Fr - 11 Fr - 12 Fr - 18 Fr

MULS, G. (Dr) : 12 Be

MUNAUT, André V. : 17 Be

Source : MNHN, Paris

MUTEL, Pierre Auguste Victor (1795-1847) : 08 Fr
Not. : Anonyme 1848 ; KIRSCHLEGER, Fl. Als., vol. 2 : LXXII, 1857.
Not. gén. : STAFLEU & COWAN, III : 675-676.
Remq. : Auguste était le prénom usuel. {FR}

NAVEL, Henri C. (1878-1963) : 12 Fr
Not. : TRIBOUT de MOREMBERT 1965. {FR}

(NEES von ESENBECK, Th. Fr. L.) : texte 5.1.2., réf. citée

(NEGENDANK, Jörg) : texte 1.3., réf. citée

(NESTLER, Christian Gotlieb) (1778-1832) : texte 3.1.3. ; 3.2.1. ; 3.8.

NEY, D. : 09 Fr

NICOLAS, Emile (? - 1940) : 04 Fr - 08 Fr - 09 Fr - 14 Fr - 16 Fr
Not. gén. : E. FLEUR 1935 : 58 ; PERCEBOIS 1981 : 30 / 68.
Remq. : a parfois publié sous le pseudonyme de Sylvestre URBAIN ! {FR}

NICOLAS, J. : 10 Fr

NIEDENZU, Franz Josef (1857-1937) : texte 3.4., réf. citée

NIELKE : anagramme de Edmond KLEIN

NIESCHALK, Albert : 07 All

NIESCHALK, Charlotte : 07 All

(NISTRI, R.) : texte 1.3.1., réf. citée (1.3.10.)

NOËL, André (Dr) : 04 Fr / Ard - 10 Fr / Ard

NOËL, Julien : 18 Be

(NOËL, Maurice) : texte 1.5. (21)

NOËL, Paul (1882-1952) : 09 Fr - 10 Fr - 12 Fr
Not. : H. SAUR 1955. {FR}

NOËL, René : 17 Be

(NOËL, -) : texte 1.4.1.

NOIRÉ, Jean-Louis : 07 Fr

NOIREL, U. : 09 Fr

NOIRFALISE, André : texte 8.6.1. ; 18 Be, Lx - 19 Be, Lx

NOMINÉ, Henri (1892-1972) : texte 6.9.
Not. : Anonyme 1973 ; R. FRIDRICI 1975 a.
Not. gén. : E. FLEUR 1935 : 58. {FR}

(NONN, Henri) : texte 1.3.1., réf. citée (1.3.10.)

NOUVEAU, R. : 09 Fr

Source : MNHN, Paris

NUSSBAUM, A. : 19 Fr

NYS, Cl. : 19 Fr

OBERDORFER, Erich : texte 7.4.1., réf. citée ; 8.1.4. ; 8.2.1., réf. citée.

OCHSENBEIN, Gonthier (Pasteur) : 08 Fr

OHL des MARAIS, Henri Grandblaise Albert (1871-1957) : 11 Fr
Not. : Anonyme 1957 b.
Remq. : Albert était le prénom usuel. {FR}

OOSTSTROOM (van), S.J. : texte 3.4. ; 8.1.4.

(OTTORINI, J.M.) : texte 8.6.1.

OUDIN, M. (1876-1979) : 19 Fr

OURISSON - HEILIGENSTEIN, N. : 09 Fr

OVERAL, Bernard : 08 Be - 18 Be

OYE (van), Paul (1886-1969) : 03 Be, Lx - 06 Be - 10 Be - 14 Be - 17 Be - 18 Be
Not. (en particulier sur son oeuvre algologique) : Anonyme 1960, 1969 ; M. DE RIDDER 1969 ; EVENS 1970, 1971 ; GILLIS 1969, 1973 ; VAAS 1970 ; VAN DE VELDE 1946.
Not. gén. : EVENS 1944 : 195-198 ; DE SEYN, Dict. Biogr. : 1092.
Divers : P. van OYE, Gesch. Ontwikk. Hybrobiologie België, 1967, pp. 69-73. Voir aussi W. POPPE 1928 (comporte un historique de la géographie botanique en Belgique).
Remq. : le nom est parfois classé à VAN OYE (par exemple par EVENS). {BE}

OZENDA, P. 14 Lx - 16 Lx

PAEPE, R. : texte 7.4.2., réf. citée

PAILLOT, Justin (1829-1891) : texte 3.5. ; 08 Fr
Not. gén. : STAFLEU & COWAN, IV : 8-10.

(PALS, J.-P.) : texte 7.4.1., réf. citée

PANAU, Charles (1847-1911) : 04 Fr - 06 Fr - 08 Fr - 09 Fr - 10 Fr
Not. gén. : WERNER 1966 : 114. {FR}

PANS, J. : 10 Be

(PANZER, G.-W.) : texte 5.2.1.

PÂQUE, Egide, Rév. Père (S.J.) (1850-1918) : texte 2.4.2. ; 02 Be - 04 Be - 08 Be - 11 Be
Not. : E. DE WILDEMAN 1921.
Not. gén. : EVENS 1944 : 186 ; LAMBINON 1974 : 698 ; STAFLEU & COWAN, IV : 54-55 (la référence "Anonyme 1921" se rapporte en fait à la notice de DE WILDEMAN 1921 !). {BE}

PAQUET de HAUTEROCHE, Henri Remi René (1845-1927) : 01 Fr
Not. : E. FLEUR 1922, 1928 a, b.

Source : MNHN, Paris

Not. gén. : E. FLEUR 1935 : 58 ; N. QUÉPAT 1887 : 424 ; VAPEREAU, éd. 2 : 1404.
Remq. : a publié sous le pseudonyme de "Nérée Quépat", anagramme de René Paquet ! René était son prénom usuel. {FR}

PARADIS, Claude : 04 Fr
Remq. : surnommé Baptiste.

PARDÉ, J. : 18 Fr - 19 Fr

PARDÉ, Léon Gabriel Charles (1865-1943) : 19 Fr
Not. : Ph. GUINIER 1943 a, b ; 1944.
Not gén. : BURNAT & CAVILLIER 1941 : 69 ; STAFLEU & COWAN, IV : 55-56.
Remq. : on trouvera dans les travaux de PARDÉ 1943 et 1952 (2) une liste de ses publications antérieures. {FR}

PARENT, G.G. : 19 Fr

PARENT, Georges Henri : texte 3.8.1., réf. citée ; 3.8.2., réf. citée ; 7.2.3., réf. citée ; 4.9. ; 01 Fr, Be - 04 Fr - 06 Be - 07 Fr, Be - 08 Fr, Be - 09 Fr, Be, Lx - 10 Fr / Ard - 10 Be - 11 Fr, Be, Lx - 13 Fr, Be - 14 Fr, Be - 15 Be, All - 18 Fr, Be.

(PARISOT, Robert) : texte 1.5. (8).

PASTORET, Pierre-Paul : 13 Be

PATON, Jean A. : 06 Lx

PATOU, C. : 03 Fr

(PATOUILLARD, N.) : texte 1.5. (11).

PATZKE, Erwin : 09 Fr, Lx

PAULOT, Tancrède : 10 Fr

(PAULUS, E.) : texte 1.4.1.

PEITZ, Erwin : 09 Fr

PELLES, Alphonse : 13 Lx

PELT, Jean-Marie : texte 4.6.1.3. ; 09 Fr - 18 Fr
Not. gén. : PERCEBOIS 1981 : 31 / 69. {FR}

PELTRE, Jacques : texte 4.4.

PELTRE, Veuve Jean : texte 4.4.

PÉPIN, Pierre-Denis (1802-1876) : 09 Fr

PÉQUART, - (Dr) : 16 Fr

PERAGALLO, Maurice (1853 - ?) : 03 Fr
Not. gén. : BURNAT & CAVILLIER, 1941 : 71 ; STAFLEU & COWAN, IV : 161.
Remq. : ne pas confondre avec son frère, Hippolyte (1851 - ?). {FR}

Source : MNHN, Paris

PERCEBOIS, Gilbert, 01 Fr - 04 Fr
Not. gén. : PERCEBOIS 1981 : 29 / 67. {FR}

PERNOT, Michel : 09 Fr

PERRETTE, Louis : 13 Fr

PERRIN, Henri (1883-1959) : 19 Fr
Not. : Anonyme 1959 (b), avec liste des travaux.

PERRIN, R. : 19 Fr

(PERRIN, -) : texte 3.6.

(PERRING, F.H.) : texte 7.2.2., réf. citée

PERROUD, Louis (Dr) (1833-1889) : 08 Fr
Not. : Dr SAINT LAGER 1891.
Not. gén. : BURNAT & CAVILLIER 1941 : 72. {FR}

PERROUT, René : 09 Fr - 11 Fr

PESCHEUR, P. : 04 Be, Lx

PETIT, J. : 13 Lx

PETIT, Paul : 03 Fr

(PETIT, Roger) : texte 1.4.3.

PETITMENGIN, Marcel Georges Charles (1881-1908) : texte 1.3. ; 4.7.1. ; 04 Fr - 07 Fr - 08 Fr - 09 Fr - 11 Fr
Not. : G. BONATI 1908 (cite 36 publications, mais la notice est remplie d'erreurs !) ; Anonyme 1908.
Not. gén. : PERCEBOIS 1981 : 18 / 57 ; STAFLEU & COWAN, IV : 202 ; WERNER 1966 : 115 ; WERNER 1974 : 344. {FR}

(PÉTREMENT, Bruno) : texte 4.4.

(PETRI, Franz) : texte 1.3., réf. citée

PETRY, Hermann (1868-1913) : texte 4.1.3. (12).

(PFISTER, Christian) : texte 1.5. (6).

(PHILIPPI, Georg) : texte 2.5.5. ; 3.8.1.

PICARD, Jean : 09 Fr - 14 Fr

PICARD, Jean François : 18 Fr - 19 Fr

(PIERRAT, -) : texte 2.5.1.2.

PIERRE, Jean-François : 01 Fr - 03 Fr, Be, Lx, All
Not. gén. : PERCEBOIS 1981 : 29 / 67. {FR}

PIERRE, Pascal : 10 Lx

PIERRET, Edouard : 08 Lx - 10 Lx - 18 Lx - 19 Lx

Source : MNHN, Paris

PIERROT, Edouard (1897-1975) : texte 4.7.2. ; 01 Be - 08 Be - 10 Be
Not. : G.H. PARENT 1975. {BE}

PIERROT, Philogène Emmanuel (1835-1895) : texte 3.2.3. ; 08 Fr, Be - 10 Fr - 11 Fr - 14 Fr
Not. : W. KONARSKI 1897.
Not. gén. : STAFLEU & COWAN, IV : 260-261 ; WERNER 1966 : 115. {FR}

(PIERROT, -) (Curé) : texte 3.1.4.

(PIERSON, -) : texte 1.1.

(PIERSON, E.) : 10 Fr

PIETQUIN, F. : 05 Be

PIGEOT, P. : 04 Fr / Ard - 13 Fr

PILLOT, Jules (1866-1952) : 08 Fr - 10 Fr
Not. : L. de CHARDON 1973 : cf. p. 178.
Not. gén. : WERNER 1966 : 115-116. {FR}

PIOT, - : 04 Fr

PIRÉ, Louis Alexandre Henri Joseph (1827-1887) : 06 Be, Lx - 10 Be
Not.: Anonyme (T. HUSNOT) 1887 ; CRÉPIN 1888 : 410-411 (15 travaux cités) ; CRÉPIN 1891 (liste des travaux) ; CRÉPIN 1903 (12 travaux cités dans le texte).
Not. gén. : CRÉPIN 1878 : 475-476 ; DE SEYN, Dict. Biogr., 823 ; EVENS 1944 : 186 ; LAWALRÉE & TOURNAY 1962 ; STAFLEU & COWAN, IV : 272-274. {BE}

PIROLLE, Louis - Joseph (1773-1845) : texte 5.2.1., réf. cité
Not. : BÉGIN, 1829-1832, III : 528-534 ; PAQUET 1847 ; CHABERT 1857 c.
Not. gén. : Nouv. Biogr. Gén., 40 (1862) : col. 307-308 ; SARRUT & SAINT-EDME, II (2) : 11-12. {FR}

PIZELLE, Guy : texte 4.1.2., réf. citée

PLAISANCE, Georges : texte 1.1., réf. citée ; 18 Fr - 19 Fr

(POCHARD, Louis) : texte 5.1.1.

POEDERLÉ (de), - (Baron) : 12 Lx

POEVERLEIN, Hermann (1874-1957) : texte 1.4.5., réf. citée ; 08 Fr
Not. : Anonyme 1954 (liste brève de travaux, à l'occasion de ses 80 ans) ; E. HEPP 1957 (liste des travaux) ; T. KUNKELE 1954 ; O. LÖHR 1957 (cite 5 autres travaux d'hommage à H. POEVERLEIN) ; H. ZIEGENSPECK 1951.
Not. gén. : STAFLEU & COWAN, IV : 313-314. {ALL}

POINSOT, Henri : texte 1.1., réf. citée ; 18 Fr

(POIRET, L.J.M.) : texte 5.3.1.

POIROT, G. : texte 4.6.1.3., réf. citée.

Source : MNHN, Paris

POIX, - : 04 Fr

POLGE, A. : 19 Fr

POLL - EVERAERTS, Monique : 11 Be
Remq. : voir la remarque à EVERAERTS - POLL

POLLICH, Johann Adam (1740-1780) : texte 3.9. ; 08 Fr, All.
Not. : BLATTNER 1940 ; JUNG - STILLING 1866 ; J.G. MEUSEL 1810 ; SCHULTZ - BIPONTINUS 1866.
Not. gén. : KIRSCHLEGER (1852-1862), 1857, vol. 2 : XLIII - XLIV ; STAFLEU & COWAN, IV : 330-331. {ALL}

POLLNER, L. : 04 Fr

PONCELET, Jacques : 19 Fr

(PONCIN, -) : texte 3.10.2.

(PONZE (de), - (Mde)) : texte 5.2.1.

POOS, Justin : 13 Lx

POTONIÉ, Henry (1857-1913) : 07 Lx - 08 Lx, All - 11 Fr, All
Not. : GOTHAN 1914 (liste des travaux de 1880 à 1913) ; R. POTONIE 1957, 1958.
Not. gén. : STAFLEU & COWAN, IV : 358-359.
Divers : autobiographie : H. POTONIÉ 1913. {ALL}

POUCQUES (de), Marie-Louise : 03 Fr - 09 Fr - 10 Fr
Not. gén. : PERCEBOIS 1981 : 24 / 63. {FR}

(PRÊCHEUR, Claude) : texte 1.3., réf. citée

PREISS, J.-P. : 19 Fr

PRÉMOREL (de), Alphonse (? - 1888) : 09 Lx
Not. gén. : BLUM, II : 281. {LUX}

(PRITZEL, Georg August) : 00

PROBST, Ch. : 06 Lx

(PURSEVAL - GRANDMAISON (de), J.) : texte 3.1.4.

QUELET, Lucien (Dr) (1832-1899) : texte 1.5. (11) ; 2.3.1. (réf. citée) ; 2.5.5. ; 04 Fr
Not. : E. BOUDIER 1899, a, b ; E.J. GILBERT (recense les travaux de QUÉLET et cite les notices qui lui furent consacrées).
Not. gén. : GUYON 1984 : CCX - CCXI, fig. 1 et 5 ; STAFLEU & COWAN, IV : 453-455. {FR}

QUÉPAT, NÉRÉE : anagramme de René PAQUET (de HAUTEROCHE) : voir à ce nom.

QUILLÂTRE, Alfred (1865-1957) : 04 Fr / Ard
Not. : L. MOUZE 1958. {FR}

(RABENHORST, -) : texte 2.5.3.

Source : MNHN, Paris

Lilium Martagon,
par P.J. Redouté : *Les Liliacées*, 1807.

(extrait de "Histoire de la Botanique en France" par A. DAVY de VIRVILLE, 1954)

Source : MNHN, Paris

RABOUILLE, G. : 19 Fr

RADOUX, Michel : texte 7.2.1. ; 8.3.2. ; 08 Be - 09 Be - 18 Be

RAEYMAEKERS, G. : texte 2.5.2.3. ; 06 Be

RAINGO, M. : 18 Be

RAMAUT, J. : 05 Be, 13 Lx

RAMEAU, J.-Cl. : texte 1.3. ; 4.2.1. ; 8.3.3., réf. citée ; 08 Fr - 14 Fr - 15 Fr - 18 Fr

RAON (de), Jean : pseudonyme de Louis SADOUL

RAPPÉ, Guido : 13 Be

RASTETTER, Vincent : texte 2.3.1. ; 2.5.5. ; 08 Fr

RAUCH, F.A. : 16 Fr

RAUH, Werner : 08 Fr

(RAUNKIAER, -) : texte 8.3.1.

(RAVIN, E.) : texte 2.5.5.

(RAY, J.) : texte 1.3., réf. citée

REDOUTÉ, Pierre - Joseph (1759-1840) : texte 2.1.3. ; 5.2.1. ; 5.3.1.
Not. (biographie et bibliographie, liste sélective !) :
DELCOURT & LAWALRÉE 1949, 1964 ; A. DE VOS 1873 ; E. LAUNERT in REDOUTÉ (1982) ; LAWALRÉE 1969 ; LAWRENCE 1963 ; LÉGER 1945 ; MADAL 1954 ; RIDGE 1974 ; STAFLEU 1963 ; STEARN 1954 ; WOODWARD 1905.
Not. gén. (liste également sélective !) : Apports Liège Sci. & Techn. pp. 23-24 ; BENEZIT 1948-55 ; Biogr. Univ. Anc. & Mod., 1846, par BONAFOUS ; BLUNT 1950 ; CAP 1854 : pp. 46, 95, 170 ; DE SEYN, Dict. Biogr. : 855 ; GILLISPIE, XI (1975) : 343 par F.A. STAFLEU ; LEFORT 1950 (a) : 62-63 ; NISSEN 1933, 1951 : 138-143 ; Nouv. Biogr. Gén., 41 (1862) : 830 (par Henri HARDOUIN ?) ; STAFLEU, éd. 1 ; STAFLEU & COWAN, IV : 623-629 ; THIEME & BECKER ; DELVAUX 1845 : 104.
Sur l'illustration dans DUHAMEL : MacPHAIL 1963 : 49-52, 71 ; STAFLEU & COWAN, I : 692.
Remq. : il existe de nombreux autres articles consacrés à des aspects particuliers de la vie ou de l'oeuvre de REDOUTÉ, à des manuscrits, aux expositions qui lui furent consacrées, en tout ou en partie, aux velins du Museum d'histoire naturelle de Paris, aux Roses, etc.
Les notices sont citées à FR car REDOUTÉ est surtout cité ici pour son illustration de l'ouvrage de DUHAMEL DU MONCEAU.

REGENWETTER, Henri : 03 Lx - 08 Lx

(REGINSTER, P.) : texte 8.3.3.

(REHDER, Alfred) : 00 - 01 Be

Source : MNHN, Paris

REICHENBACH, Heinrich Gottlieb Ludwig (1793-1879) : texte 3.2.1.
Not. : FRIEDRICH 1879 ; C.G. NEES von ESENBECK 1838 ; J.A. SCHULTES 1822 ; R. ZAUNIEK 1936.
Not. gén. : STAFLEU & COWAN, IV : 666-670.
Remq. : ne pas le confondre avec Heinrich Gustav REICHENBACH (1824-1889), orchidologue, professeur à Hambourg, qui était son fils. {ALL}

REICHLING, Léopold : texte 1.5.3. ; 8.3.3. ; 01 Lx - 04 Lx - 06 Lx - 07 Lx, All - 09 Be, Lx - 10 Fr, Be, Lx, All - 11 Lx - 13 Lx - 14 Lx - 15 Be, Lx - 18 Lx

REINHOLD, F. : 14 Fr

REISINGER, O. : 03 Fr

(REITEL, François) : texte 1.3.1., réf. citée

REMACLE, Gaston : 10 Be

REMY, Esprit Alexandre : 08 Fr
Not. gén. : STAFLEU & COWAN, IV : 714. {FR}

RÉMY, L. 10 Fr / Ard

RENARD, R. : 09 Fr

RENAULD, Ferdinand François Gabriel (1837-1910) : texte 2.5.1.1. ; 2.5.5.
Not. : Anonyme 1912 b (sans intérêt pour la Lorraine) ; E.G. BRITTON (critique à propos de mousses d'Amérique du Nord) ; J. THERIOT 1910 a, b ; CAMUS (Anonyme) 1910 ; D. LAMY 1981.
Not. gén. : BURNAT & CAVILLIER 1941 : 77 ; STAFLEU, édit. 1 : 389 ; STAFLEU & COWAN, IV : 716-717 ; WERNER 1974 : 374. {FR}

RENAULT, - : texte 8.3.3.

(RENDLE, A.B.) : texte 4.5., réf. citée

REUMAUX, P. : 04 Fr / Ard

REUTER - CHOMÉ, F. : 16 Lx

RICHARD, J. : 11 Fr

RICHARD, Jean François : 11 Fr - 18 Fr

RICHARD, L. : 09 Fr - 14 Fr - 18 Fr

RICHARD, Pascale : 18 Fr

(RICHON, D.) : texte 2.3.1.

RIEDACKER, A. : 16 Fr

RIELE : voir à MEKELTE - RIELE

RIEZEBOS, P.-A. : 17 Be

RIGAUX, Marcel : 10 Fr / Ard

Source : MNHN, Paris

RISCHARD, Guillaume (1875-1940) : 10 Lx - 12 Lx - 19 Lx
Not. : E. LAHR 1946
Remq. : ne pas confondre avec son homonyme, cité ci-après ; il n'est pas toujours facile de savoir lequel était l'auteur de certaines notes. {LUX}

RISCHARD, Guillaume, dit Willy (1910-1963) : 04 Lx - 10 Lx
Not. : R. STUMPER 1966. {LUX}

RISTON, V. : 01 Fr - 08 Fr - 09 Fr

ROBBRECHT, E. : 08 Be

ROBERT, Joseph (1880-1918) : 08 Lx - 09 Lx - 11 Lx
Not. : E.J. KLEIN 1918
Not. gén. : LEFORT 1950 (a) : 153-154. {LUX}

ROBILLOT, Jacques (? - 1945) : 12 Fr
Not. : W. DELAFOSSE 1950. {FR}

(ROCHEFORT, M.) : texte 1.3., réf. citée

(ROCHER, Ernest) : texte 3.9.1.

ROESCH, C. : 03 Fr

ROGISTER, J. : 18 Be

ROISIN, Paul : texte 8.3.3. ; 8.6.1. ; 14 Be - 19 Be

ROL, René (1896-1965) : 18 Fr
Not. : M. JACAMON 1966 ; A. HERBIGNAT 1966 ; E. LACHAUSSÉE 1965 ; A. OUDIN 1965 ; A. OUDIN & R. JOLAIN 1966 ; R. VINEY 1966.
Divers : Liste des travaux publiée par : J. POURTET, P. BOUVAREL & M. JACAMON 1966. {FR}

ROLLAND, Eugène (1846-1909) : 11 Fr
Not. gén. : STAFLEU & COWAN, IV : 870-871.

ROMPAEY (van), Emiel (= Emile) (1895-1975) : 08 Be - 11 Be - 15 Be
Not. : J.E. DE LANGHE 1965 (hommage lors de son 70e anniversaire), 1976 a, b ; DELVOSALLE 1978.
Sur le prix van ROMPAEY : Anonyme 1984.
Remq. : le nom est souvent classé à VAN ROMPAEY. {BE}

RONCART, R. : 18 Be

ROSBACH, Heinrich : texte 1.5.3. ; 2.6.3. ; 07 All - 08 Lx, All - 09 Lx - 10 All
Not. gén. : LEFORT 1950 (a) : passim, cf. pp. 118, 135, 137-138, 140 ; STAFLEU & COWAN, IV : 882. {ALL}

ROSE, Francis : 05 Fr, Be, Lx

(ROSEN, -) : texte 3.2.2.

ROSMAN, Pierre : 13 Fr, Be

ROSSEELS, E. : 19 Lx

Source : MNHN, Paris

ROUCEL, François Antoine (1736-1831) : texte 3.11.1., réf. citée
Not. gén. : STAFLEU & COWAN, IV : 933-934.

ROUCOUX, G. : voir à WOILLARD, Geneviève

ROUSSARD, Monique Lucienne Henriette : 03 Fr - 05 Fr
Not. gén. : PERCEBOIS 1981 : 29 / 67 ; WERNER 1974 : 298. {FR}

(ROUSSEAU, L.Z.) : texte 8.6.1.

ROUSSEAU - HANNON, Mariette (1850-1926) : 04 Be
Not. : M. BEELI 1926 ; M. WODON 1972.
Not. gén. : LAMBINON 1974 : 691. {BE}

ROUY, Georges (1851-1924) : texte 3.2.1. ; 08 Fr
Not. : H. LECOMTE 1927.
Not. gén. : BURNAT & CAVILLIER 1941 : 83 ; BURDET 1979, {XII} = 33 (1) : 149-150, 1977 ; STAFLEU, éd. 1 : 401.
Sur son herbier, voir notamment : Anonyme 1900 ; MALINVAUD 1889.
Sur sa flore : SAINT LAGER 1894.
Sur la nomenclature de ROUY (incorrecte !) : G. BEAUVERD 1905 ; V.H. HEYWOOD 1958. {FR}

ROUYER, Jean (Chanoine) : texte 1.5. (3), réf. citée

(ROY, J.) : texte 8.1.5.

ROYER, Jean-Marie : texte 1.3. ; 4.2.1. ; 8.3.3., réf. citée ; 08 Fr - 09 Fr - 14 Fr - 15 Fr - 18 Fr

(ROZE, E.) : texte 2.5.1.1.

RÜBNER, K. : 14 Fr

RUPPERT, Joseph (1864-1935) : 08 Fr - 09 Fr, All
Not. : Herm. WOLFF in J. RUPPERT 1938, p. 170 (avec liste sommaire de quelques travaux). {ALL}

RUPPRECHT, A. : 04 Lx

SADOUL, Charles (1872-1930) : texte 1.4.1. ; 1.5.1. (10) et (26) ; 4.10.
Not. : Ch. BRUNEAU 1931 a, b.
Divers : voir les nombreux hommages qui lui furent rendus dans le "Pays lorrain", vol. 23 (1931) avec mentions de nombreuses notices nécrologiques parues à l'époque : pp. 119, 162, 213, 278, 519, 609. {FR}

SADOUL, Louis (1870-1937) : 04 Fr
Not. : Anonyme 1937 ; E. NICOLAS 1937 ; M. TOUSSAINT 1937 ; E. RENARD 1939. {FR}

SAHLIN, C.I. : 09 Fr

SAINTENOY - SIMON, Jacqueline : 15 Be

SAINT LAGER, Jean Baptiste (Dr) (1825-1912) : 08 Fr
Not. : Th. DURAND 1882 (à propos de son catalogue de la flore du Rhône) ; Cl. ROUX & O. MEYRAN 1914 (liste des travaux et portraits) ; D. LAMY 1981.

Source : MNHN, Paris

Not. gén. : BURNAT & CAVILLIER, 1941 : 84 ; STAFLEU & COWAN, IV : 1073-1074. {FR}

SALER : voir à BRUNSWICK, Jérôme

SALMON, Charles Edgar (1872-1930) : 08 Fr
Not. : E.G. BAKER 1930, 1931 ; M.R. CROSBY 1973 ; G.R. STIRLING TAYLOR 1930.
Not. gén. : STAFLEU & COWAN, V : 9-10. {FR}

SARTORY, Auguste Théodore (1881-1950) : 04 Fr
Not. : S. LAMBIN 1953.
Not. gén. : G. DILLEMANN 1984 : IC - C, fig. 15 ; PERCEBOIS 1981 : 31 / 69 et 19 / 57 ; POGGENDORFF, 6 (4) : 2286-2287, 1940 ; STAFLEU & COWAN, V : 59-62. {FR}

SASSENFELD, Joseph : texte 2.6.4. ; 08 All
Not. gén. : STAFLEU & COWAN, V : 63. {ALL}

SAUER, Erhard : 06 All - 15 All - 18 All

SAUERBECK, Friedrich Wilhelm (1801-1882) : 06 Lx
Not. gén. : STAFLEU & COWAN, V : 64 (toutes les références citées se rapportent à la vente des herbiers !).

SAULCY (de), Ernest (? - 1880) : texte 1.1.
Not. : E. FLEUR 1924.
Not. gén. : E. FLEUR 1935 : 60-61.
Remq. : ne pas confondre avec Félicien de SAULCY, cité ci-après. {FR}

SAULCY (de), Félicien Henri Caignart (1832-1912) : 09 Fr
Not. : E. FLEUR 1924 a, b.
Not. gén. : FLEUR 1935 : 60-61, 1 portr. ; N. QUÉPAT 1887 : 587 ; WERNER 1966 : 116.
Remq. : c'est à lui que BELHOMME (1866) dédia le "*Saulcya hierocuntica*", qui n'est autre que la "rose de Jéricho", *Anastatica hierochuntica* L. (*Brassicaceae*) : *Mém. Acad. Nation. Metz*, XLVII, 1865-1866 : 35.
Divers : *Bull. Soc. Hist. Nat. Moselle*, 28e cah. : 116 (annonce du décès). {FR}

SAUR, Hubert (1897-1966) : 19 Fr
Not. : M. LANTERNIER 1968. {FR}

SAUSSUS, André : 13 Fr, Be
Remq. : il est le fils du suivant. Il est de notoriété publique que certaines publications signées "A. SAUSSUS" furent rédigées, en tout ou en majeure partie, par R. SAUSSUS !

SAUSSUS, René : 13 Fr, Be

SAUVAGE, Jacqueline : texte 7.4.1., autres réf. citées ; 17 Fr, be, Lx

(SAYRE, Geneva) : 00 - 01 Fr

SCHÄFER, Michaël (1790-1846) : 05 Lx, All - 06 Lx, All - 08 Lx, All
Not. gén. : LEFORT 1950 : 40-41 ; STAFLEU & COWAN, V : 103-104.
Remq. : le nom a parfois été orthographié SCHAEFER. {LUX}

Source : MNHN, Paris

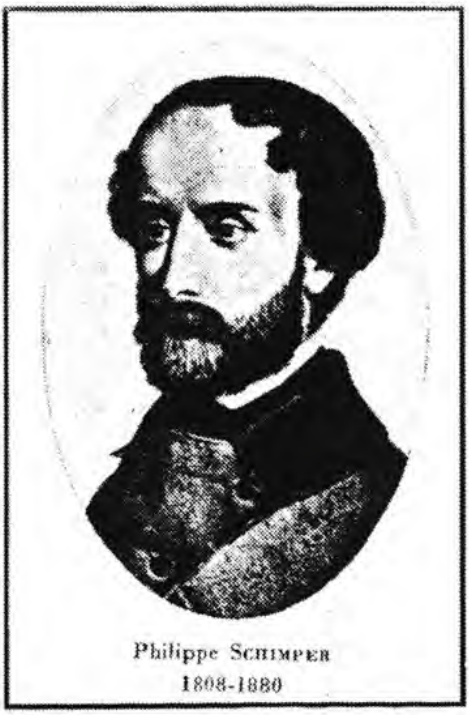

Philippe SCHIMPER
1808-1880

(extrait de "Histoire de la Botanique en France" par A. DAVY de VIRVILLE, 1954)

Source : MNHN, Paris

SCHÄFER, - : 16 Fr

SCHILTZ, Pierre (1890-1954) : 18 Lx
Not. : M. HEUERTZ 1955 (avec liste des travaux). {LUX}

SCHIMPER, Wilhelm Philipp (= Guillaume Philippe) (1808-1880) : texte 2.5.1.1. ; 3.11.3.
Not. : de BARY 1880 ; DESOR 1880 ; GALL & alii 1880 ; GÖTZ 1980 ; GRAD 1881 ; GÜMBEL 1890 ; HILDWEIN 1982 ; LAISSUS 1962 ; LINDBERG 1881 ; SEYTTER 1881 ; VOULOT 1880 ; FLORSCHUTZ & MARGADANT 1971.
Not. gén. : GILLISPIE, XII : 168-169, 1975 par P.W. RICHARDS ; GRIMAL : 1323 ; BURNAT & CAVILLIER, 5 : 87, 1941 ; KIRSCHLEGER (1852-1862), vol. 2 : LXXV, 1857 ; PERCEBOIS 1981 : 3 / 41 ; SITZMANN 1909 (reprint 1954) ; STAFLEU & COWAN, V : 167-172 ; VAPEREAU, édit. 2 : 1580.
Remq. : ne pas confondre avec Andreas Franz Wilhelm SCHIMPER (1856-1901), qui était son fils, ni avec Karl Friedrich SCHIMPER (1803-1867), ni avec Georg Heinrich Wilhelm SCHIMPER (1804-1878). {FR}

SCHLECHTENDAL (von), Diederich Franz Leonhard (1794-1866) : texte 3.1.4., réf. citée ; 3.2.1., réf. citée ; 4.1.3., réf. citée.
Not. : A. de BARY 1867 (a) (avec 154 réf. citées) ; id., 1867 b ; A. FELIX 1866 ; G. SCHUBERT 1964.
Not. gén. : HOFFMANN & alii 1965 : 803 ; STAFLEU & COWAN, V : 190-204. {ALL}

(SCHLENKER, G.) : texte 7.2.1.

(SCHMEIL, Franz Otto) (1860-1943) : texte 3.4.
Not. gén. : STAFLEU & COWAN, V : 232 ss.

SCHMIDT, G. : 09 Be - 18 Be

SCHMITHÜSEN, J. : 14 Lx - 16 Lx - 18 Lx

SCHMITT, J.A. : 04 All

SCHMITTEL, Jean-Marie : 04 Fr / Ard - 10 Fr / Ard

SCHMITZ, André : texte 8.3.2. ; 09 Be

(SCHMITZ, Christian), Rév. Père (S.J.) (1838-1892) : texte 3.10.4.
Not. : E. PAQUE 1892.

SCHNEIDER, A. : 08 Fr - 11 Fr

(SCHNEIDER, Jean) : texte 1.3., réf. citée (à PRÊCHEUR).

(SCHNITTPAHN, -) : texte 3.4.

SCHNOCK, G. : 19 Be

SCHOETTER, Alphonse : 10 Lx

SCHOETTER, Victor : 10 Lx
Remq. : il était le frère du précédent.

Source : MNHN, Paris

(SCHOONEN, J.M. C.P.) : texte 7.1.4., réf. citée

SCHOOS, F. : 18 Lx

(SCHOUTEDEN - WERY, Joséphine) : texte 8.3.1.

SCHRABER, E. : voir à WAGNER - SCHRABER

SCHRADER, C. : 09 Fr
Not. gén. : FLEUR 1935 : 62 ; WERNER 1966 : 116. {FR}

SCHROELL, Grégoire : 04 Lx

SCHULTZ, Carl (= Karl) Heinrich (= Charles Henri) = "SCHULTZ - BIPONTINUS" (1805-1867) : texte 3.5. ; 09 Fr
Not. : F.G. von HERDER 1870 (liste des travaux) ; O. LÖHR 1940 : 15-21 ; H. POEVERLEIN 1906 (oeuvre dans le cadre de la Société "Pollichia") ; id., 1905.
Not. gén. : BURDET 1979, {XIII} 33 (2) : 375-376, 1978 ; STAFLEU & COWAN, V : 370-374.
Divers : Pollichia, 25-27, 1868 : L - LXII ; Leopoldina, VI : 50-52.
Remq. : frère du suivant. {ALL}

SCHULTZ, Friedrich Wilhelm (= Frédéric Guillaume) (1804-1876) : texte 2.5.1.1. ; 2.5.5. ; 3.2.1. ; 4.6.1. ; 06 All - 07 Fr - 08 Fr - 09 Fr.
Not. : O. KEILER 1906 (souvenirs personnels) ; R. LAUTERBORN 1906 (liste des 139 travaux) ; {E.} MALINVAUD 1876, 1877 ; VOSSELMANN 1877 ; R. ENGEL 1877 : 126-127.
Not. gén. : BURDET 1979, {XIII} = 33 (2) : 377-378, 1978 ; LEFORT 1950 (a) : 42 ; STAFLEU & COWAN, V : 376-381.
Exsiccata : CHABOISSEAU 1862, 1864 ; KIRSCHLEGER 1860.
Remq. : il était surnommé FRITZ ; frère du précédent.
Ses travaux cités ici concernant surtout le Pays de Bitche, les notices sont citées à FR, contrairement au précédent !

SCHULZE, Gerhard : 07 Fr, All

SCHUMACKER, René : 04 Be, Lx - 05 Fr, Be - 06 Fr, Be, Lx - 07 Be, Lx - 15 Be - 18 Be

(SCHUSTER, A.) : texte 1.4.1.

SCHUSTER, Curt (1860-1925) : texte 3.4.

SCHWEITZER, Hans - Joachim : 07 Lx

(SCHWINTE, Pierre) : texte 1.5. (10).

(SCOTTO LA MASSESE, C.) : 13 Fr

(SCRIBA, Julius) (? - 1905) : texte 3.4.

SEITZ, Wolfgand : 05 All

SENGHAS, Karl : texte 3.4. ; 08 Fr

SERET, Guy : 17 Fr

SÉRUSIAUX, Emmanuel : 05 Fr, Be, Lx - 11 Be - 18 Be

Source : MNHN, Paris

SEYOT, Pierre (1876-1942) : 04 Fr
Not. gén. : Anonyme 1973 ; DILLEMANN 1984 : LXXIV - LXXVI, CI - CII ; STAFLEU & COWAN, V : 547-548. {FR}

SILVY - LELIGEOIS, - : 19 Fr

SIMON, F.S. : 08 Be

SIMON, Gabriel (1794-1854) : texte 5.2.1.

SIMON, J. : voir SAINTENOY - SIMON, J.

SIMON, L. : texte 3.2.3.

SIMON, Michel : 08 Fr - 13 Fr

SIMON - LOUIS, dit le jeune (1804-1859) : texte 5.2.1. (3).
Not. : ANDRÉ 1860.
Not. gén. : N. QUÉPAT 1887 : 473-474. {FR}

SIMONIN, Edmond : 01 Fr

SIMONIN, F. : 04 Fr

(SIMONIN, J.-B.), ("père") (Dr) : texte 1.5. (6).

SITTLER, C. : 17 All

SITTLER, J. : 17 All

SKA, B. : 09 Be

SLADDEN, Charles : texte 2.5.2.3.

SLOTBOOM, R.T. : 17 Be, Lx

SOEST (van), Johannes Leendert (1898-1983) : 09 Fr
Not. : M. JACOBS 1984 ; J. MENNEMA 1984, 1985 ; B.J.M. VERSCHOOF 1978 ; L. VOGELENZANG 1978.
Not. gén. : STAFLEU & COWAN, V : 719-720. {FR}

SOLEIROL, Joseph François (1781-1863) : texte 1.5.1. (20) ; 3.1.3. ; 3.1.4. ; 3.2.3. ; 3.4.
Not. : F.M. CHABERT 1863 ; THIEL 1863.
Not. gén. : FLEUR 1935 : 64. {FR}

SOTIAUX, André : 06 Lx

SOUCHEZ, R. : texte 7.4.2., réf. citée

(SOUCHIER, B.) : texte 8.6.1.

SOUGNEZ, Nicolas : 01 Be - 18 Be - 19 Be

SOYER - WILLEMET, Hubert - Félix (1791-1867) : texte 1.5.1. (18) ; 3.1.3. ; 08 Fr - 09 Fr - 18 Fr.
Not. : BECUS 1877 ; DUVERNOY 1929 ; Ch. GUYOT 1928 ; PARISOT 1867 ; de SCIVITAUX de GREISCHE & PARISOT 1867 ; LAISSUS 1978 (correspondance avec J.-B. MOUGEOT).

Source : MNHN, Paris

Not. gén. : BURDET 1979, {XIII} = 33 (2) : 399-400, 1978 ; Ch. PFISTER 1908 : 793, 802 ; STAFLEU & COWAN, V : 765-766 ; WERNER 1966 : 116.
Remq. : SOYER était son vrai nom, SOYER - WILLEMET étant celui de son oncle. {FR}

(SPIELMANN, Jakob Reinhold) : texte 3.1.2.

(SPRING, A.) : texte 3.10.2., réf. citée

(SPRUMONT, J.-P.) : 10 Lux

(SPUHLER, Ludwig) : texte 1.1., réf. citée

(STAES, Jan) : 11 Be

STAFLEU, Franz A. : texte 7.2.1., réf. citée ; 00

(STANISLAS LESZCZYNSKI, Prince, Roi de Pologne) : texte 1.5.1. (6) ; 3.1.2.

STEARN, W.T. : 01 Fr - 08 Fr - 12 Fr

STĒBĒ, R. : 10 Fr / Ard

(STEIN, M.) : texte 2.4.3.

(STEINBACH, Franz) : texte 1.3., réf. citée

(STEMGĒE, Daan) : 09 Be

STERNON, Fernand (1895-1945) : 04 Be - 18 Be
Not. : Anonyme 1933 ; J. GOFFART 1945 ; F. SCHOOFS 1945 ; E. BECK 1945, 1946 ; E.P. FOUSS 1946 ; FORLIARD 1968 ; A. DENOEL 1969 (surtout consacrée à son oeuvre en phytopharmacie et à sa carrière universitaire).
Not. gén. : Apports Liège Sci. & Techn., pp. 270, 272. {BE}

STIEPERAERE, Herman : texte 2.5.5., réf. citée ; 08 Be - 15 Be - 18 Be

STOLL, Norbert : 11 Lx - 19 Lx

STRAKA, Heinrich : 14 Fr

STRYJAK, J.F. : 03 Fr

STUMPER, Robert (1895-1977) : 01 Lx - 08 Lx - 09 Lx - 10 Lx
Not. : J. LAHR 1980 ; J. MERSCH 1971 : 224 ; R. WEISS 1974. {LUX}

SUARD : texte 3.5. ; 3.6. ; 08 Fr

SÜNDERMANN, Hermann : 09 Fr

(SWIFT, L.H.) : 00

(SYDOW, Paul) : 00

SYMOENS, Jean - Jacques André : 03 Fr, Be, Lx - 06 Be - 18 Be

Source : MNHN, Paris

(TABERNAEMONTANUS = Jokob Theodor von BERZABERN) (1520 / 30 ? - 1590) :
texte 3.4.

TAILLEFERT, E. : texte 3.1.5. ; 3.2.3. ; 01 Fr - 08 Fr - 09 Fr
Not. gén. : FLEUR 1935 : 65.

(TAMBOEUR van de HEUVEL, G.) : texte 7.4.1., réf. citée

TANACESCU, Nicolas : 19 Fr

TANGHE, Martin : 14 Be - 15 Be - 18 Be

TEISSIER du CROS, E. : 19 Fr

TERSCHUREN, Joan A. : 09 Be
Remq. : actuellement J. DEVILLERS - TERSCHUREN.

TÉTRY, Andrée : 14 Fr - 17 Fr
Not. gén. : E. FLEUR 1935 : 66.

(TEUNISSEN, D.) : texte 7.4.1., réf. citée

(THÉMELIN, A.) : texte 3.10.2. ; 4.6.2.1.

(THÉOBALD, M. : voir à DARBOIS - THEOBALD, M.)

THEOBALD, Nicolas (1903-1981) : 06 Fr - 08 Fr - 09 Fr - 17 Fr
Not. (et hommages) : BLAISON & alii 1973 ; Y. RANGHEARD 1984.
Not. gén.: FLEUR 1935 : 66-67. {FR}

THEURET, L. : 18 Fr

(THEURIET, André) (1833-1907) : texte 1.2. (13) ; 04 Fr

THÉVENIN, - : 01 Fr

THIÉBAUT, Maurice : 19 Fr

THIELENS, Armand (1833 - 1878) : 06 Fr - 08 Fr, Be, Lx - 09 Be, Lx - 10 Fr -
18 Fr
Not. : E. DE WILDEMAN 1929.
Not. gén. : DE SEYN, Dict. Biogr., II : 960. {BE}

THILL, André : texte 8.1.5. ; 8.3.3. ; 8.6.1. ; 18 Be

THILL, Mathias (1838-1903) : 07 Lx
Not. : KOLTZ & ZAHN 1904. {LUX}

THILLEN, Robert : 11 Lx - 19 Lx

(THILLOY, Jules) : texte 1.5. (7).

THIRIAT, Xavier (1835 - vers 1870 ?) : texte 3.6., réf. citée ; 11 Fr.
Not. : A. CAMPEAU 1870.
Not. gén. : WERNER 1966 : 117. {FR}

THOEN, Daniel : 04 Fr, Be, Lx - 08 Be - 09 Be - 11 Be, Lx - 15 Be - 18 Be

THOLL, Marie-Thérèse (Mlle) : 04 Lx - 10 Fr, Lx - 19 Fr

Source : MNHN, Paris

THOMAS, C. : 09 Fr

THOMAS, Denise : voir à HEIM - THOMAS, D.

(THOMMEN, Edouard) (1888-1961) : texte 3.8.1., réf. citée

THURM, Nicolas (1899-1947) : 04 Lx - 09 Lx - 13 Lx
Not. : R. STUMPER 1947 a, b. {LUX}

THURMANN, Jules (1804-1855) : 18 Fr
Not. : Ed. GUENIAT 1955 ; JOACHIM 1930 ; X. KOHLER 1855, 1856 ; Ch. CONTEJEAN 1856 ; Anonyme 1959.
Not. gén. : VAPEREAU, édit. 2 : 1700.
Divers : autobiographie parue en 1930 ! {FR}

(THYSSEN, P.) : texte 2.5.5.

(TICHY, F.) : texte 8.2.1., réf. citée

TIMBAL, Jean : 01 Fr - 09 Fr - 10 Fr - 11 Fr - 14 Fr - 18 Fr

TINANT, François Auguste (1803-1853) : texte 2.5.3. ; 2.6.3. ; 3.2.3. ; 4.7.3. ; 08 Be, Lx
Not. : F. CRÉPIN 1869 ; A. DUTREUX 1853 ; F. HEUERTZ 1936 a, b ; J. HOYOUX 1976 ; Ed. KLEIN 1936 a, b, c ; J. RODENBOUR 1922 ; LEFORT 1953 (correspondance avec A.L.S. LEJEUNE).
Not. gén. : F. CRÉPIN 1878 : 250 ; LEFORT 1950 : 66-83. {LUX}

TINSEAU (de), R. : 10 Fr

(TISCHMACHER, J.) : texte 7.4.1., réf. citée

TISSERAND, A. : 19 Fr

TITS, Désiré : 14 Be

TOMBAL, P. : 11 Fr - 18 Fr

(TONDON, -) (abbé) : texte 4.7.1.

TOURDES, Gabriel (Dr) : 12 Fr

TOURNAY, Roland (1925-1972) : texte 3.4. ; 01 Be - 14 Be
Not. : A. LAWALRÉE 1973 (avec liste des travaux) ; R. DENDAL 1973 ; F. DEMARET 1973 ; Anonyme 1973. {BE}

(TOURNEFORT (de), François Piton) : texte 5.1.1. ; 5.2.1.

TOUSSAINT, A. : 04 Fr

TOUSSAINT, {M.} : 10 Fr

(TOUSSAINT, Maurice) : texte 1.3. ; réf. citée

TOUSSAINT, Philippe : 09 Fr, Be, Lx

(TOUTAIN, F.) : texte 8.6.1.

TRAETS, J. : texte 8.3.3. ; 19 Be

Source : MNHN, Paris

(TRAGUS : voir à BOCK, Hieronymus)

(TRICART, J.L.F.) : texte 1.3., réf. citée

TRIEU de TERDONCK, Charles de - : 18 Be

TROCH, Pierre : 08 Be

(TRONCHET, A. : texte 1.1., réf. citée).

TROSSEN, F. : 19 Fr

TRUTZER, E. : texte 3.5., réf. citée

TSCHUDY (de), Jean Baptiste Louis Théodore, Baron - : texte 5.2.1. ; 09 Fr
Not. : E. FLEUR 1938 a, 1950 a ; BÉGIN 1828-1832, IV : 344-361 ; BÉGIN 1841 ; BÉGIN s.d. {FR}

TSCHUDY (de), J.J. Charles Richard, Baron - : texte 5.2.1.
Not. : BÉGIN 1828-1832, IV : 361-368.
Remq. : il était le fils du précédent. {FR}

(TUBEUF, -) : texte 4.1.3. (4).

TURBANG, Joseph : 19 Be

(TÜXEN, Reinhold) : texte 8.1.7., réf. citée

TYTECA, Daniel, 09 Fr, Be - 15 Be

(UITERWIJK : voir à CUP - UITERWIJK)

URBAIN, Sylvestre : pseudonyme de NICOLAS Emile

VAILLANT, M.O. : 10 Fr / Ard

VALCK, Pierre : 09 Fr - 11 Fr - 12 Fr

VALENTIN, Louis (1759 ? - 1829) : 12 Fr
Not. : DE HALDAT 1829 ; SIMONIN s.d. (ante 1829 ?). {FR}

VALK (de), E.J. : texte 7.4.1., réf. citée ; 17 Fr

(VAN AERDSCHOT, E.) : texte 1.5.2.

(VAN AERDSCHOT, Paul) : texte 1.4.3., réf. citée ; 1.5.2.

(VANBIERVLIET, N.) : 11 Be

VAN CAMPO, Madeleine : 17 Fr

(VANDENBERGHE, J. : voir à BRATIÈRES - VANDEN BERGHE)

VANDEN BERGHEN, Constant : texte 4.9. ; 8.2.1., réf. citée ; 05 Be - 06 Be, Lx - 07 Be - 08 Fr, Be - 09 Fr, Be - 11 Fr, Be - 14 Fr, Be - 18 Fr, Be
Not. gén. : LAMBINON 1974 : 699. {BE}

(VANDEN DRIESSCHE, -) : texte 8.6.1. (voir à M. BECKER).

Source : MNHN, Paris

VAN DER BORGHT, Pierre : 09 Be

VANDERHAEGEN, Hyacinthe : 04 Be

VAN DER MAELEN, Philippe (1795-1869) : 19 Be
Not. : DANKAERT 1983 a, b ; DE SMET 1952, 1958 ; WELLENS - DE DONDER 1969 ; GILBERT de CAUWER 1965 ; J.C. HOUZEAU 1873 ; SELIGMANN 1938 ; Ch. SURY 1924 ; O. TULIPPE 1967 ; WAUTERS 1896
Not. gén. : DE SEYN, Dict. Biogr. : 1027-1028 ; VAPEREAU, édit. 2 : 1739. {BE}
Remq. 1 : le nom est parfois orthographié en 2 mots, parfois en un seul ! ; 2. Le travail de WELLENS - DE DONDER 1969 comporte une abondante bibliographie (pp. 57-60) sur Ph. VAN DER MAELEN et sur l' "Etablissement géographique de Bruxelles".

VAN DER WERFF, A. : 03 Lx

VAN DEUREN, J. : 08 Be

VANEK, Franz : 05 Be - 08 Be - 15 Be

VANESSE, R. : 18 Be

(VAN HALL, H.C.) : texte 3.11.2.

VAN HALUWYN, C. : voir à DELZENNE - VAN HALUMYN

VANHECKE, Léo : texte 2.3.5., réf. citée ; 15 Be - 18 Be

VANHOOREN, Gérard : 03 Be

VAN MEEL, Louis I.J. : 03 Be, Lx

VAN MELICK, H. : 06 Be

VANNEROM, Herman : 08 Fr, Be - 09 Be - 15 Be

VANNEUKENNE, B. : 15 Be

van OOSTSTROOM : est cité à OOSTSTROOM (van)

van OYE : est cité à OYE (van)

van ROMPAEY : est cité à ROMPAEY (van)

VAN SCHEPDAEL, Jan (= Jean) (1907-1974) : 09 Be - 13 Be
Not. : Anonyme 1974 ; L.A. BERGER 1974 ; R. BRACKE 1966 ; W. DE PRINS 1974 ; E.P. FOUSS 1975 ; R. LEESTMANS 1974 ; G.H. PARENT 1974 ; J. PEETERS 1974 ; E. WAUTERS 1974. {BE}

VAN SEVEREN, J.P. : 18 Be

van SOEST : est cité à SOEST (van)

VAN SPEYBROECK, D. : 18 Fr

VAN WERSCH, H. : 02 Lx

Source : MNHN, Paris

van WITZENBURG : est cité à WITZENBURG (van)

VANY, A. : 10 Fr

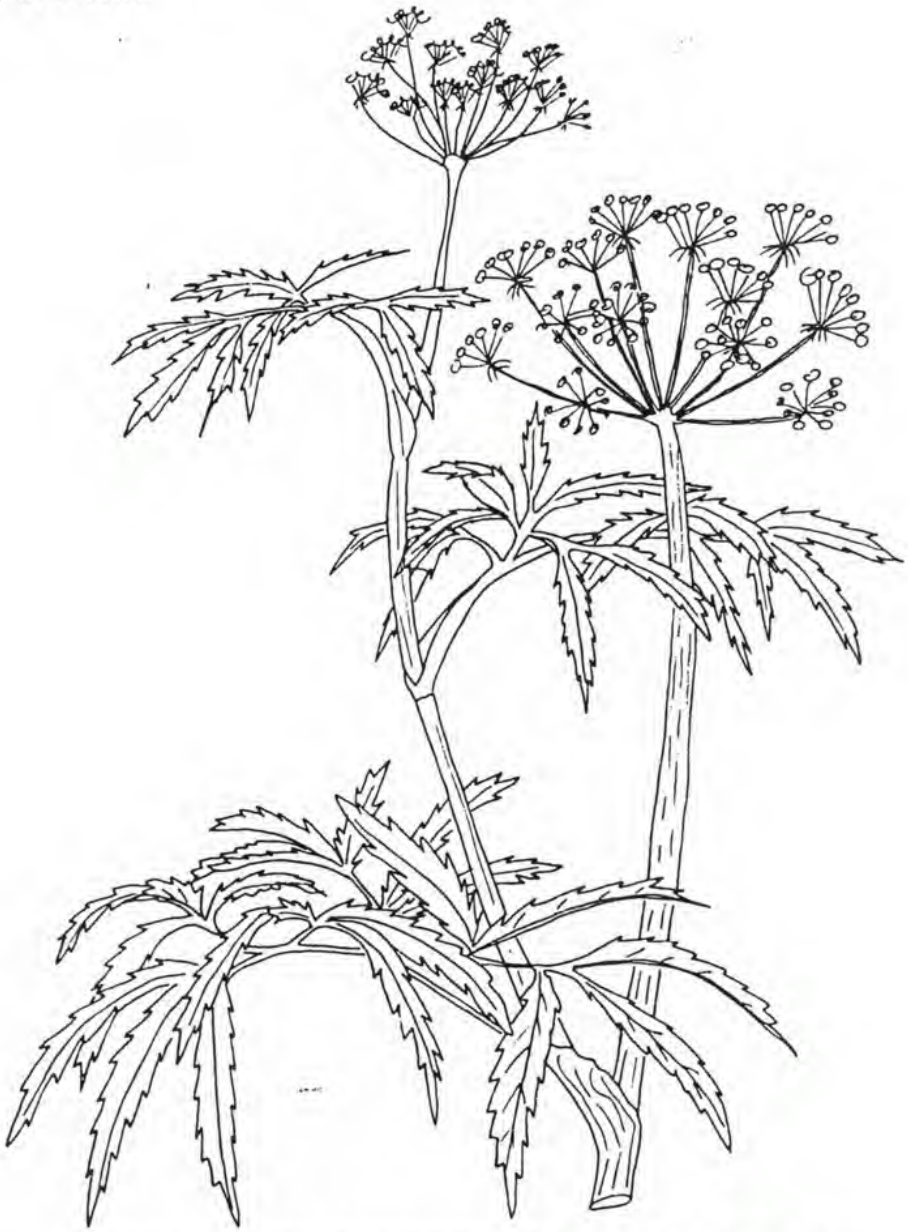

La Ciguë vireuse, espèce vénéneuse mais rare ; on la trouve dans quelques tourbières des Hautes-Vosges et parfois en bordure des ruisseaux ou rivières dans les Vosges du Nord et le Plateau lorrain (autrefois au bord de la Moselle). (Dessin S. Muller)

(extrait de "La flore et la végétation de Lorraine" par Serge MULLER, 1979)

Source : MNHN, Paris

(VEILLARD, -) : texte 5.3.1.

VENET, Jean : 19 Fr
Not. gén. : PERCEBOIS 1981 : 32 / 70. {FR}

VERBEECKE, Willy : 08 Be

VERDOORN, Fritz : 06 Lx

VERHEGGEN, Paul (Dr) (1898-1977) : texte 4.7.2.

VERHULST, Antoine (1856-1931) : texte 4.7.2. ; 01 Be - 04 Be - 06 Be - 07 Be - 08 Fr, Be - 09 Be - 10 Fr, Be - 11 Be - 14 Be - 18 Be
Not. : E. HAVERLAND 1931 ; E.P. FOUSS 1955 ; P. ERRARD 1944 ; G.H. PARENT 1966 : 21-47. {BE}

VERLOT, Bernard (1836-1897) : 08 Fr
Rmq. : ne pas confondre avec Jean-Baptiste VERLOT (1815-1891)

VERNEAUX, M. : 19 Fr

(VERPEAU, J.-Cl.) : texte 2.3.1.

VEZINEAUD, - : 10 Fr / Ard

(VIARD, Georges) : texte 1.5. (10).

VIGNON, François : 15 Fr

(VILL, G.) : texte 2.3.1.

VILMORIN (de), Roger Lévêque (1905-1980) : 08 Fr
Not. : P. JOVET 1980, 1985.

(VINCENT, -) (Dr) : texte 3.1.4.
Not. gén. : Ch. GUYOT 1928. {FR}

VIVIER, Paul : 14 Fr - 18 Fr

VOELCKER - PLOEWE, I. : 01 All

(VOGT, J.) : texte 8.2.1., réf. citée

von HÖHNEL, Fr. : est cité à HÖHNEL (von)

von HUBSCHMANN, A. est cité à HUBSCHMANN (von)

von KAUFFUNGEN, K. : est cité à KAUFFUNGEN (von)

von LINDERN, Fr. B. : est cité à LINDERN (von)

von WEIHE, K. : est cité à WEIHE (von)

VOSSELMANN, P. : 08 Fr

(VROLIK, W.) : texte 3.11.2.

VUILLAUME, A. (? - 1920) : texte 1.1. ; 08 Fr - 10 Fr
Not. gén. : WERNER 1966 : 117. {FR}

Source : MNHN, Paris

VUILLEMIN, Jean-Paul, dit Paul (1861-1932) : texte 1.1. ; 01 Fr - 04 Fr - 07 Fr - 08 Fr - 09 Fr - 11 Fr - 14 Fr
Not. : Anonyme 1925 ; P. DOMBRAY & alii 1933 ; H. LECOMTE 1932 ; G. PERCEBOIS 1972 (43 travaux cités) & 1973 ; M. POTRON 1951 (mycologie).
Not. gén. : GRIMAL : 1514 ; GUYON 1984 : CCXII ; PERCEBOIS 1981 : 20 / 58 ; WERNER 1966 : 117-118 ; WERNER 1974 : 356. {FR}
Titres & Trav. Scientif. ; Paris, A. Davy, in-4°, 37 pp., 1890 ; 2e notice, Nancy, G. Crepin-Leblond, 1895, 42 pp.

(WACHTER, W.H.) : texte 3.4.

WAGENER, Jean-Pierre : 10 Lx - 18 Lx

WAGENITZ, G. : 01 All

WAGNER, Arnold : 14 All

WAGNER, J.P. (1851-1918) : 12 Lx
Not. : E.J. KLEIN 1918. {LUX}

WAGNER, Nicolas (1888 - ?) : texte 4.7.3.

(WAGNER, -) : texte 2.6.3.

WAGNER-ROLLINGER, Camille : 08 Lx - 09 Lx - 13 Lx
Not. : R. SAUSSUS 1980 (hommage). {LUX}

WAGNER-SCHRABER, E. : 05 Lx

WALDNER, Heinrich (? - 1887) : 07 Fr, All - 08 Fr - 09 Fr

(WALLACE, -) : texte 3.11.3.

WALTER, Emile (1873-1953) : texte 1.1., réf. citée ; 3.8. ; 4.7.1. ; 01 Fr - 04 Fr - 07 Fr - 08 Fr - 09 Fr, All - 10 Fr - 11 Fr - 12 Fr - 17 Fr
Not. : F. GAGNEPAIN 1932.
Not. gén. : FLEUR 1935 : 67.
Liste des travaux : Anonyme 1953. {FR}

WALTER, Heinrich : 14 Fr

WANLIN, Martial : 08 Fr

WARION, Gustave (1839-1871) : texte 3.2.3.
Not. : A. BELLEVOYE 1876.
Not. gén. : FLEUR 1935 : 67 ; N. QUÉPAT 1887 : 521.
Divers : *Bull. Soc. Hist. Nat. Moselle*, 13e cah. : 219 (annonce du décès). {FR}

WARION, Jean-Pierre Adrien (1837-1880) : texte 3.2.3. ; 09 Fr
Not. : E. COSSON 1880 ; E. WALTER 1935 (reproduit COSSON !).
Not. gén. : FLEUR 1935 : 67 ; N. QUÉPAT 1887 : 520-521 ; WERNER 1966 : 118.
Remq. : Adrien était le prénom usuel. Celui-ci était le botaniste ; ne pas le confondre avec le précédent, entomologiste, qui était son frère. {FR}

WATRIN, A. : 10 Fr

Source : MNHN, Paris

WATRINET, Roger (? - 1967) : 09 Fr

WABER, Josef (1856-1908) : 11 Lx
Not. : E.J. KLEIN 1908 b.

WECKERING, Suzanne : 03 Lx

WEIHE (von), Karl : texte 3.4., réf. citée ; 08 Fr, All

WEILER, C. : 11 Lx

(WEISCHEDEL, I.) : texte 7.4.1., réf. citée

(WEISS, Georges) : texte 1.3., réf. citée

WEISS, Jean-Claude : 13 Fr

WERNER, A. : 09 Lx

WERNER, Jean : texte 1.5.3. ; 06 Lx - 10 Lx - 11 Lx

WERNER, Henri : 15 Lx

WERNER, Roger Guy (1901-1977) : texte 2.2.1. ; 2.4.1. ; 2.4.3.
Not. : X. LIIMONA 1979 ; J.-Fr. PIERRE 1978 (liste des travaux).
Not. gén. : PERCEBOIS 1981 : 27 / 65.
Remq. : aucune publication de R.G. WERNER ne concerne la Lorraine proprement dite, à l'exception du Prodrome (1966) ; ses contributions lichénologiques par exemple concernent les Vosges et l'Alsace, mais pas la Lorraine. {FR}

WÉRY, J. : voir à SCHOUTEDEN - WÉRY

WESTPHALEN (de), R. (Dr) : 11 Fr

WETTER, Carl (Dr) : 09 All

WILCZEK, Rudolf (1903-1984) : 06 Be
Not. : F. DEMARET 1985. {BE}

(WILHELM, L.) : texte 1.4.1., réf. citée

WILLEMET, Pierre - Remy, dit Remi (1735-1807) : 04 Fr - 08 Fr - 12 Fr
Not. : DE HALDAT 1807, 1809 ; LAMOUREUX 1808.
Not. gén. : DAVY de VIRVILLE 1954 ; KIRSCHLEGER 1857 ; Nouv. Biogr. Gén., 46 (1866) : col. 748 ; Chr. PFISTER 1908 : 802 ; STAFLEU, édit. 1 : 504 ; WERNER 1966 : 118 ; WERNER 1974 : 367.
Divers : DESVAUX, *Journ. Bot.*, 2 : 125 (1808) (non vu).
Remq. : ne pas le confondre avec Pierre Henri François de Paule WILLEMET (1762-1790), qui était son fils. {FR}

WILLEMS, Alphonse : 01 Lx

WILPERT, Hubert : 07 Lx

WINTER, Ferdinand : texte 2.5.1.1. ; 2.5.3. ; 3.5. ; 06 All - 07 Fr - 08 Fr

Source : MNHN, Paris

WIRTGEN, Ferdinand (1848-1924) : texte 1.4.5., réf. citée ; 2.6.4. ;
07 All - 08 Fr - 09 All
Not. : M. KOERNICKE 1923 ; M. KOERNICKE & H. ANDRES 1924. {ALL}

WIRTGEN, H. : 09 All

WIRTGEN, Philippe (1806-1870) : texte 3.11.3., réf. citée ; 08 Lx, All
Not.: Fr. CRÉPIN 1871.
Not. gén. : LEFORT 1950 (a) : 41-42. {ALL}

(WITTROCK, V.B.) : 00

WITZENBURG (van), J. : 14 Be

(WOHLFARTH, R.) : texte 2.6.4., réf. citée ; 3.11.3. ; 08 Fr, All

WOILLARD, Geneviève (1948-1981) : texte 7.1.4., autre réf. citée ; 17 Fr,
Be - 18 Be
Not. : A.V. MUNAUT 1982 ; Anonyme 1979.
Remq. : Geneviève WOILLARD, épouse ROUCOUX, a continué à publier
soit sous son nom de jeune fille, soit en conservant une
préséance à ce nom, selon l'usage récent. {BE}

WOLFF, Peter : texte 3.2.4. ; 3.5. ; 07 Fr, All - 08 Fr, All - 15 All

WOLLAST, R. : 09 Be

(WOODWARD, Bernard Barham) : 00

WORRÉ, M.J. : 19 Lx

(WORZEL, G.) : texte 7.4.1., réf. citée

WÜNSCHE, Friedrich Otto (1839-1905) : 08 Fr
Not. : J. ABROMEIT 1905, 1916 ; B. SCHORLER 1905
Remq. : Otto était le prénom usuel. {ALL}

(WURTH, -) : texte 3.11.1.

YUNGMANN, Bernard : 04 Fr / Ard

ZADOKS, J. Cl. : 09 Lx

(ZAHN, Karl H.) (1865-1940) : texte 3.4.

ZEHFUSS, H.D. : texte 3.5. ; 08 Fr, All

ZEILLER, René Charles (1847-1915) : texte 4.1.3. (25), voir à E. GALLÉ.
Not. : BONNIER 1916 , 1917 a, 1917 b ; CARPENTIER 1928 ; DOUVILLE
1917 ; GUYOT 1921 ; SCOTT 1916 ; SEWARD 1916 ; STOPES
1916.
Not. gén. : GRIMAL : 1558 ; GILLISPIE, XIV : 599-600, 1976 par F.
STOCKMANS ; WERNER 1966 : 125.
Divers : Notice sur les Trav. Scientif., Paris, chez l'auteur, 1895,
62 pp. : suppl. 1899, 32 pp. : suppl. précédé d'un résumé de
ses travaux, 1901, Paris, XIII + 47 pp. {FR}

ZENNER, G. : 07 Fr, All.

Source : MNHN, Paris

ZIMMERMANN, Florian (1903-1968) : 08 Fr
Not. : R. FEUGA 1970. {FR}

ZIMMERMANN, Fr. : 07 All - 08 Fr, All - 11 All

(ZOLLER, H.) : texte 8.2.1., réf. citée

ZUBER, Fl. : 12 Fr

Source : MNHN, Paris

A - FRANCE

1. TITRE DES OUVRAGES BIOGRAPHIQUES DE REFERENCE ("Not. gén." = Notices générales).

Anonyme 1973. Faculté de pharmacie de Nancy (1872-1972). Quatre siècles d'enseignement pharmaceutique en Lorraine. Lunéville.

"Apports Liège Sci. Techn. " : voir à B (Belgique), réf. gén.

ASIMOV, Is. 1966. Biographical Encyclopedia of science and technology. The living stories of more than 1000 great scientists from the age of Greece to the space age, chronologically arranged. Garden City, N.Y., Doubleday ; X + 662 pp.

BALLAND, J.A.F. 1913. Les pharmaciens militaires français. Paris, L. Fournier ; in-8° ; 419 pp.

BÉGIN, E.-A. 1829-1832. Biographie de la Moselle, ou Histoire, par ordre alphabétique, de toutes les personnes nées dans ce département, qui se sont fait remarquer par leurs actions, leurs talents, leurs écrits, leurs vertus ou leurs crimes. Metz, Verronnais ; 4 vol. in-8° ; 16 portraits par F. MICHAUD, graveur (reproduits en tiré à part sous le titre "Spécimen iconographique de la Moselle", 1830, Metz, Verronnais) ; 462 + XXIII pp. + portraits (1829) ; 580 pp. (1829) ; 535 pp. (1829) ; 587 pp. (1832).

BÉNÉZIT, E. 1948-1955. Dictionnaire critique et documentaire des peintres, sculpteurs, dessinateurs et graveurs de tous les temps et de tous les pays, par un groupe d'écrivains spécialisés français et étrangers. Nouvelle édition refondue, revue et corrigée sous la direction des héritiers de E. BÉNÉZIT. Paris, Gründ ; 8 vol.

BERTRAND, J. 1869. L'académie des sciences et les académiciens de 1666 à 1793. Paris, J. Hetzel ; in-8° ; IV + 435 pp.

BLUNT, W. 1950. The art of botanical illustration. London ; in-8° ; 304 pp.

BRIQUET, John 1940. Biographies des botanistes à Genève de 1500 à 1931. (Oeuvre posthume publiée à l'occasion du 50e anniversaire de la Société Botanique Suisse par Fr. CAVILLIER). *Bull. Soc. Bot. Suisse*, 50 a ; IX + 494 pp., 1 portrait.

"Biogr. Univ. Anc. Mod." = Biographie Universelle Ancienne et Moderne, ou histoire, par ordre alphabétique, de la vie publique et privée de tous les hommes qui se sont fait remarquer par leurs écrits, leurs actions,

Source : MNHN, Paris

leurs talents, leurs vertus ou leurs crimes. Paris, Michaud Frères, Impr.-Libr. ; 85 vol., 1911 à 1862.

BURDET, Hervé M. 1979. Auxilium ad botanicorum graphicem. Genève, Edit. Conservatoire Jardin Botanique de la Ville de Genève ; 21 + XXIV ; "A-Z" sans pagination. Fut publié dans *Candollea*, sous le titre "Cartulae ad botanicorum graphicem" avec la séquence suivante : I = 27 (2) : 307-340 (1972) ; II = 28 (1) : 137-170 (1973) ; III = 28 (2) : 407-440 (1973) ; IV = 29 (1) : 207-240 (1974) ; V = 29 (2) : 489-522 (1974) ; VI = 30 (1) : 203-234 (1975) ; VII = 30 (2) : 379-410 (1975) ; VIII = 31 (1) : 127-158 (1976) ; IX = 31 (2) : 319-360 (1976) ; X = 32 (1) : 165-206 (1976) ; XI = 32 (2) : 377-418 (1977) ; XII = 33 (1) : 139-180 (1977) ; XIII = 33 (2) : 365-408 (1978) ; XIV = 33 (2) : 409-454 (1978) ; XV = 34 (1) : 167-218 (1979).

BURNAT, Em. 1885. Botanistes qui ont contribué à faire connaître la flore des Alpes-Maritimes. Bibliographie et collections botaniques. Paris, Bourloton, 1885, in-8° ; 27 pp. (extrait du *Bull. Soc. Bot. Fr.*, 30 (1883), Session extraordinaire à Antibes 1883 : CVII - CXXXIII).

BURNAT, E. & CAVILLIER, Fr. 1941. Botanistes qui ont contribué à faire connaître la flore des Alpes-Maritimes. Bibliographie et collections botaniques. Deuxième édition. *Boissiera*, Mémoire V, suppl. au Riviera Scientif., (1940-1941) ; 94 pp.

CALLISEN, Ad. C.P. 1830-1845. Medicinischer Schriftensteller - Lexicon der jetzt lebende Aertze, Wunderärtze, Geburthelfed, Apotheker und Naturforscher aller Gebildeter Völker. Copenhagen, Königl. Taubstummen Inst. Schleswig.

CALMET, Augustin (Dom -) 1751. Bibliothèque lorraine, ou Histoire des hommes illustres qui ont fleuri en Lorraine dans les Trois Evêchés, dans l'Archevêché de Trèves, dans le Duché de Luxembourg. Nancy, A. Leseur ; XXVIII + 1047 pp. (suppl. : 118 pp. + 84 col.). (Reprint 1971, Genève, Slatkine).

CAP, P.A. 1854. Le Museum d'Histoire naturelle. (Les trois règnes de la nature. Introduction). Paris, L. Curmer, Grand in-8° ; 2 vol. reliés en un : 180 + 239 pp., nbr. ill. texte, 20 pl. coul. & n. bl.

CARNOY, Henry 1902-1909. Dictionnaire biographique international des écrivains, artistes, membres des sociétés savantes, du clergé, du monde diplomatique, politique et administratif, du barreau, de la magistrature, de la haute société, des folkloristes, des voyageurs et géographes, des médecins, chirurgiens, chimistes et naturalistes. Paris, chez l'auteur ; 4 vol.

Source : MNHN, Paris

CAULLERY, M. 1929. Histoire des sciences biologiques. *In* : Gabriel HANOTAUX, Histoire de la Nation française, vol. XV : 3-296.

"Chamber's Dict." = HOWARD, A.V. 1951. Chamber's Dictionary of Scientists. New York, Dutton ; XXIX + 499 pp. (autre édit. en 1958).

DESESSARTS, N.T. Lemoyne 1800-1803. Les siècles littéraires de la France ; ou Nouveau Dictionnaire historique, critique et bibliographique de tous les écrivains français, morts et vivans, jusqu'à la fin du XVIIIe siècle. Contenant 1° les principaux traits de la vie des auteurs morts, avec des jugements sur leurs ouvrages, 2° des notices bibliographiques sur les auteurs vivans, 3° l'indication des différentes additions qui ont paru de tous les livres français, de l'année où ils ont été publiés et du lieu où ils ont été imprimés. Paris, chez l'auteur, an VIII (1800), an XI (1803) ; 7 vol.

"DE SEYN, Dict. biogr." : voir B (Belgique), réf. gén.

DEZEIMERIS, J.E. (& Ollivier d'ANGUS & RAIGE-DELORME) 1828-1839. Dictionnaire historique de la médecine, ancienne et moderne ; ou Précis de l'Histoire générale, Technologique et littéraire de la Médecine, suivi de la bibliographie médicale du XIXe siècle et d'un répertoire bibliographique par ordre des matières. Paris, Béchet Jeune ; 7 vol. in-8°.

"Dict. Biogr. Fr." = Dictionnaire de Biographie Française, 1939 et ss., par ROMAN d'AMAT, ... BALTEAU, M. PREVOST, TRIBOUT de MOREMBERT, etc... Paris, Libr. Letouzey & Ané ; (vol. 17, fasc. 97, paru en 1986, s'achevant à Guillon-Verne).

"Dict. biogr. Vosges" = Dictionnaire biographique des Vosges. Paris, H. Jouve, 1897 ; 464 pp. (in-8°).

DILLEMANN, G. 1984. La mycologie et les pharmaciens. *Bull. Soc. Mycol. Fr.*, 100 (2), Livre d'or du Centenaire, pp. LXX-CIV, 16 portraits.

FLEUR, E. 1935. Cent ans d'activité scientifique. *Bull.* (du Centenaire) *Soc. Hist. Nat. Moselle*, 34e cahier : 1-67, ill. + 427-428.

FLEUR, E. 1938. Contribution à l'histoire des sciences naturelles dans le pays messin. *Bull. Soc. Hist. Nat. Moselle*, 35 : 3-22.

FREMY, E. 1882. Encyclopédie chimique, I. Paris, 1882.

GILLISPIE, Ch. C. (Edit. in chief) 1970-1978. Dictionary of Scientific Biography. New York, Charles Scribner's Sons ; 14 vol. (1970-78) + 1 vol. paru en 1978.

GRIMAL, P. (s/ Dir. de -) 1958. Dictionnaire des Biographies. Paris, Pr. Univ. Fr., 2 vol. in-8° ; I = (A-J) : XII + 804 pp. + IV ; II = (K-Z) : pp. 805-1563 + III pp.

GUYON, Fr. (Dr) 1984. La Mycologie et les médecins. *Bull. Soc. Myc. Fr.*, 100 (4), Livre d'Or du Centenaire, pp. CCX-CCXVII, 5 fig.

Source : MNHN, Paris

GUYOT, Ch. 1928. Botanistes lorrains d'après les lettres de SOYER-WILLEMET au Dr MOUGEOT, 1851-1853. *Mém. Acad. Stanislas*, 6e sér., CLXXVIIIe année, t. XXV, 1927-1928 : 68-96.

HAMMERTON, Sir J.A. s.d. . Concise Universal Biography. Amalgamated Press Ltd ; 1452 pp.

HAWKS, Ell. 1928. Pionners of Plant Study. London, Macmillan ; 288 pp.

IRELAND, N.O. 1962. Index to scientists of the World from ancient to modern times. Biographies and Portraits. Boston, F.W. Taxon Co. Inc. (Useful References Series, Nr 90) ; XLIII + 662 pp.

JOURDAN, A.L.J. 1820-1825. Dictionnaire des Sciences médicales, Biographie médicale. Paris, C.L.F. Panckoucke ; 7 vol. in-8°.

JOVET-AST, S. 1984. La mycologie au Jardin du Roy et au Museum National d'Histoire naturelle. *Bull. Soc. Mycol. Fr.*, 100 (3), Livre d'Or du Centenaire, pp. CLXII-CCVI, 20 fig.

LEFORT, Fr.-L. 1950 : voir C (Luxembourg), réf. génér.

LE MOYNE des ESSARTS : est rangé ici à DESESSARTS, ...

LINDEMAN (von), Ed. 1884. Verzeichniss derjenigne Botaniker, welche zu meinem Herbarium beigetragen haben. *Bull. Soc. Impér. Moscou*, LX (2) : 272-312, 7 pl. {Seule cette Ire partie (A-K, n° 1-411) intéresse la présente biographie. La suite fut publiée sous le titre "Dritter Bericht über den Bestand meines Herbariums, idem ; vol. LXI (1), 1885 : 37-92 (= K-Z, n° 412 à 822)}.

MAGNIN, A. 1906-1912. Prodrome d'une histoire des botanistes lyonnais. *Mém. (Ann.) Soc. Bot. Lyon*, 31 : 1-72, 1bis-4bis, 1906 ; 32 : 1-68, 103-141, 1907 ; 35 : 13-80, 1911 ; 37 : 205, 1912. (tiré à part, 1-140 pp. ; Lyon, assoc. typogr.).

MARTINS, Ch. Fr. 1854. Le Jardin des plantes de Montpellier. Essai historique et descriptif accompagné de neuf planches ... Montpellier, Boehm ; Paris, V. Masson ; Strasbourg, Treuttel & Wurtz ; 90 pp., 9 pl., 1 portrait.

MAUBEUGE, P.-L. 1973. Quelques aspects historiques du mouvement scientifique en Lorraine. *Bull. Acad. Soc. Lorr. Sci.*, 12 (2) : 159-190.

MAUBEUGE, P.-L. 1981. Cent cinquante ans de publications scientifiques dans le domaine des sciences de la terre aux bulletins de la Société d'Histoire naturelle de Strasbourg, de la Société des Sciences de Nancy et des Académie - Société lorraines des sciences. *Bull. Acad. Soc. Lorr. Sci.*, 20 (1) : 3-17.

NISSEN, C. 1933. Botanische Prachtwerke. Wien.

NISSEN, C. 1951. Die Botanische Buch Illustration. Stuttgart ; 2 vol.

Source : MNHN, Paris

"Nouv. Biogr. Gén." = HOEFER, - Dr 1855 à 1866. Nouvelle Biographie générale depuis les temps les plus reculés jusqu'à nos jours, avec les renseignements bibliographiques et l'indication des sources à consulter. Paris, Firmin Didot Frères édit. ; 46 vol.

PAQUET, René : voir à Nérée QUÉPAT.

PERCEBOIS, G. 1981. La biologie dans les publications de la Société lorraine des sciences (1828-1978). *Bull. Acad. Soc. Lorr. Sci.*, 19 (2), 1980 : 39-97 (tiré à part repaginé : 1-57).

PFISTER, Chr. 1902-1909. Histoire de Nancy. Paris et Nancy, Berger-Levrault ; I (1902) : XXIV + 750 pp., 153 grav. texte, 30 ill. h.t., 3 pl. dont 2 coul., 3 plans ; II (1909) : VIII + 1099 pp., 186 grav. texte, 45 ill. h.t., 5 pl. dont 1 coul., 4 plans ; III (1908) : VIII + 914 pp., 154 grav. texte, 27 ill. h.t., 2 pl. dont 1 coul., 2 plans.

PIZZETTA, J. 1890. Dictionnaire populaire illustré d'histoire naturelle. Paris, Hennuyer, in-4° ; XL + 1164 pp., ill. {cf. pp. 1103-1164 : Biographie des plus célèbres naturalistes}.

POGGENDORFF, J.-Ch. 1858 ss. Biographisch-Literarisches Handwörterbuch zur Geschichte der Exakten Wissenschaften. Leipzig. vol. 1 & 2 en 1858, vol. 3 (1858-1883) paru en 1886 ; vol. 4 (1883-1904) paru en 1904 ; vol. 5 (1902-1922), 6 (1922-1931), 7 (1940-1962).

"*Polybiblion*" = Revue bibliographique universelle, Publication de la Société de Bibliographie, depuis 1868.

PULTENEY, R. 1790. Historical and Biographical Sketches of the Progress of Botany in England, II. London.

QUÉPAT, Nérée (pseudonyme de René PAQUET de HAUTEROCHE) 1887. Dictionnaire biographique de l'ancien département de la Moselle, contenant toutes les personnes notables de cette région. Metz, Sidot ; Paris, Picard ; grand in-8° à 2 colonnes ; VI + 623 pp.

QUÉRARD, J.-M. 1827 et ss. La France littéraire ou Dictionnaire bibliographique des savants, historiens et gens de lettres de la France, ainsi que des littérateurs étrangers qui ont écrit en français plus particulièrement pendant les XVIIIe et XIXe siècles. Paris, Didot, 1827, 1839, 1864 ; 12 vol. (Reprint 1964, Paris, Maisonneuve et Larose).

REED, H.S. 1942. A short history of the plant sciences. Chronica Botanica Co. ; 320 pp.

SACHAILE, C. (pseudonyme de Claude LACHAISE) 1845. Les Médecins de Paris, jugés par leurs oeuvres ; ou statistique scientifique et morale des médecins de Paris. Contenant, par ordre alphabétique, indépendamment de tout ce qu'on trouve dans les annuaires, l'exposé exact et l'appréciation

Source : MNHN, Paris

impartiale des travaux et des opinions de tous les professeurs de l'école, de tous les membres de l'Académie ou médecins des hôpitaux, de tous les spécialistes ou praticiens connus, voire même des charlatans. Paris, chez l'auteur ; 634 pp.

SARRUT, G. & SAINT EDME, B. 1835-1841. Biographie des Hommes du Jour. Paris, H. Krabe ; 5 vol.

SITZMANN, Fr. J. Ed. 1909-1910. Dictionnaire de biographie des hommes célèbres de l'Alsace, depuis les temps les plus reculés jusqu'à nos jours. Rixheim, impr. de F. Mutter ; 2 vol. in-8°.

SOMMERVOGHEL, C. (& BLIARD, -) 1890-1932. Bibliothèque de la Compagnie de Jésus. Bruxelles, 11 vol., avec un vol. suppl. par E. RIVIERE, à Toulouse. Reprint 1960, Louvain ; 12 vol.

STAFLEU, F.A. & COWAN, R.S. 1976 et ss. Taxonomic Literature. A Selective Guide to botanical publications and collections with dates, commentaires and types. Vol. I (A-G), 1976 : XL + 1136 pp. ; vol. II (H-Le), 1979 : XVIII + 991 pp. ; vol. III (Lh-O), 1981 : XII + 980 pp. ; vol. IV (P-SAK), 1984 : IX + 1214 pp. ; vol. V (SAL-STE), 1985 : 1066 pp.

THIEME, U. & BECKER, F. 1907-1940. Allgemeines Lexicon der bilderten Künstlers. Leipzig ; 34 vol.

TRIBOUT de MOREMBERT, H. 1975. Les hommes célèbres de Lorraine de la fin du XVIIIe siècle à nos jours. Strasbourg, Mars & Mercure ; 179 pp., ill.

VAPEREAU, G. 1861. Dictionnaire universel des Contemporains. (Deuxième édition). Paris, Hachette ; XI + 1840 pp.

WEEKS, M.E. 1945. Discovery of the elements. Journal of Chemical Education, 5th edition, enlarged and revised ; 578 pp.

WERNER, R.G. 1966. Prodrome pour une histoire des botanistes de souche lorraine. *Bull. Acad. Soc. Lorr. Sci.*, 6 (2) : 98-126.

WERNER, R.G. 1974. "Frankreich" (pp.264-367), *In* : Vitus GRUMMANN, Biographisch - bibliographisches Handbuch der Lichenologie. Lehre, Verlag J. Cramer ; IX + 44 + 839 pp., 43 pl. photos.

WILLIAMS, Tr. I. 1969. A Biographical Dictionary of Scientists. London, Adam & Charles Block ; XI + 592 pp.

WITTROCK, V. Br. 1903-1905. Catalogus illustratus Iconothecae Botanicae Horti Bergiani Stockholmiensis. Notulis biographicis adjectis. *Aca Horti Bergiani*, 3 (2), 1903 : 198 pp., 46 pl. ; 3 (3), 1905 : XCIII + 245 pp., 151 pl.

Source : MNHN, Paris

2. REFERENCES DES NOTICES BIOGRAPHIQUES INDIVIDUELLES (="Not.").

Anonyme 1841. Nécrologie de A.P. DE CANDOLLE. *Magasin pittoresque*, 1841 : 134-136, 1 portr., 1 fig.

Anonyme 1846. Pompe funèbre célébrée le 30e jour du mois d'elul 5846 (ère vulgaire, 20 septembre 1846) à la mémoire du F. .'. FOURNEL, ancien vén .'. de la R .'. L .'. des Amis de la Vérité, à l' O .'. de Metz. Metz, Verronnais, in-8° ; 31 pp.

Anonyme 1848. {Annonce du décès de MUTEL, quelques travaux}. *Flora*, 31 : 87-88.

Anonyme 1859. Inauguration du buste de J. THURMANN à Porrentruy. *Actes Soc. Emul. Porrentruy*, 10e session, 1858 : 95-102 ; tiré à part, 8 pp., 1859.

Anonyme 1863. Personal Nachrichten {Constant BILLOT} . *Flora*, 46 (16) : 255.

Anonyme 1869 (a). Personal - Nachricht {décès de KIRSCHLEGER}. *Bot. Zeit.*, 27, n° 51, 17.XII.1869 : col. 863-864.

Anonyme ("B") 1869(b). Nekrolog. Fr. KIRSCHLEGER. *Flora*, 52 (33) : 522.

Anonyme 1869 (c). Le professeur Frédéric KIRSCHLEGER. *Bull. Soc. Bot. Fr.*, XVI (1869) : 318-320.

Anonyme 1875. {Annonce du décès de Jean-Charles - Marie GRENIER}. *Bull. Soc. Roy. Bot. Belg.*, 14 : 240.

Anonyme 1876. Botanical News {Décès de J. Ch. M. GRENIER}. *J. Bot.*, London, 14 : 32, 96.

Anonyme (GRANDEAU) 1880. Personal notizen {Décès de Dominik (!) Alexander GODRON}. *Bot. Zeit.*, 38 (Nr 37), 10.IX.1880 : 638-639.

Anonyme (J. BRITTEN) 1881. Botanical News. Dominique Alexandre GODRON. *J. Bot.*, London, 10 : 127.

Anonyme 1890. Nécrologie. COSSON. *La Nature*, Paris, 18 (1), n° 867, 11.I. 1890 : 94.

Anonyme 1900. Rapport sur l'herbier de M. Georges ROUY. Extr. Actes Congr. Intern. Bot. Paris, 1900 ; tiré à part, Lons-le-Saulnier ; 8 pp.

Anonyme {1902}. M. le Professeur BLEICHER, 1838-1901. Nancy, Berger-Levrault, in-8°, s.d. ; 52 pp., portr.

Anonyme 1904 (a). {Notice sur Paul FLICHE}. *Bull. Soc. Hist. Nat. Autun*, 22 (P.V. Séance) : 26-30.

Anonyme 1904 (b). {Notice sur Emile GALLÉ}. *Bull. Soc. Bot. Fr.*, 51 : 385 + 429-430.

Anonyme ("Le Comité") 1905. Julien FOUCAUD (1847-1904). *Bull. Herbier Boissier*, (2), 4 : 1222-1225.

Source : MNHN, Paris

Anonyme 1907. CHABOISSEAU, Th. *Bull. Soc. Bot. Deux-Sèvres*, 19 : pl. 3 (portr.).

Anonyme (F. CAMUS) 1908. {Décès de Marcel PETITMENGIN}. *Bull. Soc. Bot. Fr.*, 55 : 587-588.

Anonyme 1909. JORDAN, 29 oct. 1814 Lyon - 7.II.1897 Lyon. *Bull. Soc. Bot. Deux-Sèvres*, 20 (1908-1909), 1 portr.

Anonyme 1910 (a) ("F.C." = F. CAMUS).{Le commandant Ferdinand RENAULD}. *Bull. Soc. Bot. Fr.*, 57 : 624-625.

Anonyme 1910 (b). GODFRIN, Julien. Dictionn. biograph. illustré de Meurthe-&-Moselle, 1910 : 283.

Anonyme 1911 (a). Liste des travaux de M. l'abbé COSTE, Directeur sortant. *Bull. Géogr. Bot., Acad. Intern. Bot.*, 20 (= 4e sér., n° 265) : 295-296. {couvre la période 1886 à 1911}.

Anonyme 1911 (b). Le monument Camille BRUNOTTE, au Hohneck, avec portrait. *Bull. Assoc. Amic. anc. élèves Ec. sup. pharmacie Nancy*, n° 4 (1.I. 1911) : 7-19.

Anonyme 1912 (a). Inauguration du monument BRUNOTTE au Hohneck. *Bull. Assoc. Amic. anc. élèves Ec. sup. pharmacie Nancy*, n° 5 (1.I.1912) : 18-19, 1 pl. lithogr.

Anonyme 1912 (b). Extraits d'une correspondance entre {M.} F. RENAULD (décédé le 6.I.1910) et {M.} H. DUPRET, du Séminaire de Montréal (Canada) au sujet des *Harpidia* . *Rev. Bryol.*, 39 (4) : 58-61.

Anonyme 1915 (a). {annonce du décès de E.G. CAMUS } *Bot. Notis.*, 1915 : 236.

Anonyme 1915 (b). CONTEJEAN (1824-1907). *Bull. Soc. Bot. Deux-Sèvres*, 26 : pl. IV (portr.).

Anonyme 1921 (T. HUSNOT ?). L'abbé Auguste FRIREN. *Rev. Bryol.*, 48 (3) : 47-48.

Anonyme 1925. Hommage à M. le Professeur Paul VUILLEMIN. Nancy, Camille André impr. ; 56 pp.

Anonyme 1926. Réunion du 28 octobre 1923. Commémoration du Trentenaire de la Fondation de la Société et manifestation en honneur de M. BESTEL et de M. CARDOT, récemment promus chevaliers de la Légion d'Honneur. *Bull. Soc. Hist. Nat. Ardennes*, 20 (= 33), 1922-1925 : 88-93.

Anonyme 1929 (a). Orbituaries. Pierre Tranquille HUSNOT (1840-1929). *J. Bot.*, 67 : 309.

Anonyme 1929 (b). Pierre Tranquille HUSNOT, notice nécrologique. *Arch. Bot.* (Caen), *Bull. mens.*, 3 : 130.

Anonyme ("P.M.") 1931. Nécrologie : Charles GUYOT. *Le Pays Lorrain*, 23 : 112.

Anonyme 1937. Bibliographie des ouvrages de Louis SADOUL. *Le Pays Lorrain*, 29 (5), mai 1937 : 207-208.

Source : MNHN, Paris

Anonyme 1949. René MAIRE, notice biographique. *C.R. Séa. Acad. Sci. Paris*, 229 : 1374.

Anonyme 1950 (a). Les planches de botanique de Pierre Joseph BUC 'HOZ. *Aesculape*, 1950 : 224-227, 4 fig.

Anonyme 1950 (b). René MAIRE, 29.V.1878 - 24.XI.1949. *Collect. Bot.*, Barcelone, 2 (3) : I-II.

Anonyme 1951. René MAIRE (1880-1951). *Vegetatio*, III (3) : 145.

Anonyme 1952. {Liste des publications d'Emile ISSLER}. *Bull. Assoc. Philom. Als. Lorr.*, IX (1) : 81-84.

Anonyme 1953. Emile WALTER (1873-1953). *Bull. Assoc. Philom. Als. Lorr.*, IX (2) : 113-116.

Anonyme 1956. Henri BRACONNOT (1780-1854). *L'Est industriel et commercial*, 1.VII.1956 : 15.

Anonyme 1957 (a). Elie FLEUR {1864-1957}. *Le Pays Lorrain*, 38 (3) : 114.

Anonyme 1957 (b). Henri Grandblaise Albert OHL des MARAIS, nécrologie. *Bull. Soc. Philom. Vosges*, 83, LXI : 6-10.

Anonyme ("A.B.") 1959 (a). Elie FLEUR 1864-1957. *Mém. Acad. Nation.* Metz, CXXXVII - CXXXVIIIe années, Ve sér., t. IV, 1956-57 : LXXX - LXXXIII, 1 portr.

Anonyme 1959 (b). {Bibliographie} Henri PERRIN (1883-1959). *Ann. Ec. Nation. Eaux & Forêts, Stat. Rech. & Exp. Nancy*, XVI (2) : IX-XIV, portr.

Anonyme 1960. J.-N. - Elie FLEUR, 1864-1957. *Bull. Soc. Hist. Nat. Moselle*, 38 : 5-7, portr.

Anonyme 1963. Jules BACCHUS. *Bull. Soc. Hist. Nat. Ardennes*, 52 (= 70), 1962 : 68.

Anonyme ("J.C.") 1964. Abbé Paul FOURNIER (1877-1964). *Cactus*, Paris, 19 (80-81) : 1.

Anonyme 1965. M. Adrien BESTEL ... chevalier de la Légion d'honneur. *Bull. Soc. Hist. Nat. Ardennes*, 54 (= 72), 1964 : 24, 1 portr.

Anonyme 1966. Remise à M. Adrien BESTEL, Président de la Société d'Histoire naturelle des Ardennes, de la Croix de Chevalier de la Légion d'Honneur. *Bull. Soc. Hist. Nat. Ardennes*, 55 (= 73), 1965 : 9-12.

Anonyme 1972. Philipp MILLER (1691-1771). *Cactus*, 4 (6) : 121-122, ill.

Anonyme 1973. Nécrologie, Henri NOMINÉ. *Le Pays Lorrain*, 54 : 45.

Anonyme 1975. Josias BRAUN - BLANQUET. *Phytocoenologia*, 2 (1-2) : 1 portr.

Anonyme ("H.L.") 1976. Aquila DERVIN. *Bull. Soc. Hist. Nat. Ardennes*, 65 (= 82), 1975 : 58, 1 photo.

Anonyme 1980 (a). {Décès de H. HEIM de BALSAC}. *Alauda*, 48 (1) : 59 (C.R. Séa., 19.I.1980).

Source : MNHN, Paris

Anonyme 1980 (b). {Décès de H. HEIM de BALSAC}. *C.R. Séa. Acad. Agric. Fr.*, 65 (18) : 1475 (12.XII.1979).

Anonyme ("H.M.B.") 1980 (c). Josias BRAUN - BLANQUET (1884-1980), membre d'honneur. *Saussurea*, 11 : VIII - X, portr.

Anonyme 1982 (a). {Décès du professeur GAUSSEN}. *Monde des Plantes*, 77, n° 411-412 : 1.

Anonyme 1982 (b). Nécrologie : notice biographique et liste des travaux du Professeur Henri Marcel GAUSSEN (1891-1981). *Bull. Soc. Hist. Nat. Toulouse*, 118 : 7-19, 1 portr.

Anonyme ("M.S.") 1985. Un jardinier centenaire. *Ensemble*, XLII (3) : 142. {N. BOULAY à l'Univ. de Lille. L'auteur est M. SPANNEUT}.

Auteurs divers 1854. Inauguration du buste d' A.P. de CANDOLLE dans le jardin des plantes de Montpellier, le 4 février 1854. Extr. : *Gazette Médic. de Montpellier* ; tiré à part : Montpellier, impr. Ricard ; 46 pp. (notices de Ch. MARTINS, P. GERVAIS & de SAINT-RENE TALLANDIER).

Auteurs divers 1857. A la mémoire de M. J.J.J. HOLANDRE. Metz, Rousseau - Pallez ; in-8° ; 47 pp. La notice de F. VAILLANT est également parue dans le *Bull. Monumental*, 1857 : 598 ss. ; autres auteurs : CLERCX, F.M. CHABERT, + extraits de presse. Voir aussi à CLERCX 1857.

Auteurs divers 1865. Discours prononcés sur la tombe de Monsieur J.A. LASAULCE, par MM. THILL, GOUGEON, de BOUTEILLER, CREUTZER, HANRIOT. *Bull. Instruct. Primaire Moselle*, 25e année, t. XI, novembre 1865.

Auteurs divers 1909. {Séance d'hommage à l'occasion de l'inauguration du monument de Frédéric KIRSCHLEGER}. *Mitteil. Philom. Ges. Els.-Lothr.*, 17 (2) : 87-131, Pl. II-IV {textes de L. van WERVECKE, pp. 87-92), E. ISSLER (pp. 93-101), J.E. GEROCK (pp. 103-110 et 111-118), H. Grafs zu SOLMS - LAUBACH (pp. 119-121) et discours divers (pp. 112-131)}.

Auteurs divers 1926. Décès de Ferdinand BESTEL. *Bull. Soc. Hist. Nat. Ardennes*, 19 (= 32), 1919 à 1922 : 3-10.

Auteurs divers 1932. Discours prononcés lors de l' "Inauguration du monument H. COSTE à St Paul-des-Fonts". *Soc. Lettres, Sci. & Arts de l'Aveyron, Rodez*, 1932 : 79-118.

Auteurs divers 1936. Charles FLAHAULT (1852-1935). Montpellier, Causse, Graille et Castelnau ; grand in-8° ; 129 pp., 3 pl., 1 portr. (extr. : *Ann. Soc. Hortic. & Hist. Nat. Hérault*, LXXV, 1935).

Auteurs divers 1950. Hommage à René MAIRE. I. L'homme (par L. EMBERGER) ; II. Le Mycologue (par G. MALENÇON), III. Le Phanérogamiste (par Ch. SAUVAGE). *Soc. Sci. Nat. Maroc ; C.R. Séa. mens.*, 1950 (1) : 9-19.

Auteurs divers 1952. René MAIRE, 1878-1949, In Memoriam. *Bull. Soc. Hist. Nat. Afrique du Nord*, 41 (1950) : 65-113, 1 portr.

Source : MNHN, Paris

{Articles de J. FELDMANN, Ph. GUINIER, Discours et allocutions diverses aux obsèques + Liste par matières des publications de René MAIRE}.

Auteurs divers 1962. Mémorial Philibert GUINIER, 1876-1962. *Rev. For. Fr.*, 14 : 7 (juillet 1962).

Auteurs divers 1969. {24 articles sur Frédéric KIRSCHLEGER, par M.-J. BOPP, J. SPENLE, R. SCHMITT, J. LAISSUS & alii}. *Annu. Soc. Hist. Val & Ville de Munster*, 24 : 5-123, portr.

Auteurs divers 1971/2. Recueil des allocutions prononcées lors de la célébration du 80e anniversaire du Professeur H. GAUSSEN à Toulouse le 3 juillet 1971. Réponse de H. GAUSSEN, Correspondant de l'Institut, Professeur honoraire à l'Université Paul Sabatier ; 66 pp., 1972.

Auteurs divers 1973 : voir à J. BLAISON & alii.

Auteurs divers 1976. Professeur René MOLINIER (1889-1975). *Bull. Soc. Linn. Provence*, 29, n° spécial ; 56 pp., 1 carte dépl., portr.

Auteurs divers 1981. LAMARCK et son temps. LAMARCK et notre temps. Colloque international dans le cadre du Centre d'Etu. & Rech. interdiscipl. de Chantilly, Univ. de Picardie, juin-sept. 1979 ; Paris, Vrin (1981).

ALEXANDRE, C. 1896. Décès de l'abbé GILLET. L'indépendant de l'Orne, 10.IX. 1896.

ALLORGE, P. 1929. Pierre Tranquille HUSNOT (1840-1929). *Rev. Bryol.*, sér. 2 (2), 56 : 65-70, portr.

ALLORGE, P. 1942. Gabriel DISMIER (1856-1942). *Bull. Soc. Bot. Fr.*, 89 (10-11) : 226-227.

ALLORGE, V. 1967. Raymond GAUME (17.XI.1885 - 5.XII.1964). *Rev. Bryol. & Lichénol.*, 35 (1-4) : 388-395, portr.

ANDRÉ, - 1860. Notice biographique sur M. SIMON-LOUIS, Jeune. *Mém. Acad. Nation. Metz*, XLI (1859-60) : 121-126.

APEL, J. 1980. Persönliches. Prof. Dr. Drs. H.C. Reinhold TÜXEN. Prof. Dr. Josias BRAUN - BLANQUET. *Gärtnerisch - Botanischer Brief*, 65 : 65.

AYMONIN, G.G. 1965. L'oeuvre du Chanoine Paul-Victor FOURNIER, Historien de la botanique et Floriste français (1877-1964). *Adansonia*, V (4) : 463-467.

AYMONIN, G.G. 1971. La vie scientifique du Chanoine H. COSTE. *Rev. du Rouergue*, Rodez, 25 (100) : 357-378.

AYMONIN, G.G. 1974 (a). La naissance de la "flore descriptive et illustrée de la France " de l'abbé Hippolyte COSTE. *Taxon*, 23 (4) : 607-611.

AYMONIN, G.G. 1974 (b). La vie scientifique du chanoine Hippolyte COSTE. Extr. de la *Rev. du Rouergue*, 25 (100), déc. 1971, et complété ; exposé fait à la Maison du Rouergue de Paris, le 4 mars 1971 ; 104e session extraord. Soc. Bot. Fr., "Grands Causses" ; 17 fe., polycopié.

Source : MNHN, Paris

AYMONIN, G.G. 1975. Hommage au Chanoine COSTE ; *Bull. Soc. Bot. Fr.*, 122 (9) : 422.

AYMONIN, G.G. 1980. L'herbier de LAMARCK : un patrimoine scientifique national, témoin de l'histoire. *Bull. Soc. Bot. Fr.*, 127 , *Lettres Bot.*, 1980-4 : 394-401. {Bibliogr. pp. 400-401}.

AYMONIN, G.G. 1981. La "Flore de la France" d'Hippolyte COSTE : du projet à l'héritage. *Bull. Soc. Bot. Fr.*, 128 , *Lettres Bot.* 1981 - 1/2 : 25-32, Pl. 6 (104e session extraord. Grands Causses et Rouergue & Hommage au Chanoine COSTE, 25-31 mai et 8-15 juin 1974).

AYMONIN, G.G. 1981 (b). LAMARCK et son herbier. *Hist. & Nat.*, 17-18 (1980-81) : 13-17.

AYMONIN, G.G. & KERAUDREN - AYMONIN, M. 1981. Hipollyte - Jacques COSTE. Esquisse d'une chronologie comparée et documents bio-bibliographiques. *Bull. Soc. Bot. Fr.*, 128 , *Lettres Bot.*, 1981 - 1/2 : 39-52, Pl. 8-9 (104e sess. extraord. Grands Causses et Rouergue & Hommage au Chanoine COSTE, 25-31 mai et 8-15 juin 1974).

BACHOFFNER, Pierre 1969. Le Centenaire de la mort de Fr. KIRSCHLEGER (1804-1869), Professeur de botanique à l'école de pharmacie de Strasbourg. *Rev. Hist. Pharmacie*, Paris, 19, nº 203 : 493-496, 1 portr. h.t.

BAKER, E.G. 1930. Charles E. SALMON (1872-1930), with portrait. *J. Bot.*, 68 : 50-53, 1 fig. {Liste des trav. publiés par SALMON publiés dans le *J. Bot.* & dans les *Proc. Holmesdale Club*}.

BAKER, E.G. 1931. Charles Edgar SALMON (1872-1930). *Proc. Linn. Soc. London*, 142 : 218-221.

BALLAND, R. 1962. Le Professeur Philibert GUINIER (21 juin 1876 - 3 avril 1962). *Cah. Natur. , Bull. Soc. Nat. Paris.*, nouv. sér. 18 (4) : 76 (Extr. du Mémorial Philibert GUINIER, 1876-1962 : *Rev. For. Fr.*, 1962 nº 7).

BARBICHE, {R. Th.} (abbé) 1893. Notice biographique sur M. le Docteur HUMBERT. *Bull. Soc. Hist. Nat. Moselle*, 18 : 93-98.

BARBIER, M. 1911. Notice sur le Docteur F.-X. GILLOT. *Bull. Soc. Mycol. Fr.*, 27 : 192-199.

BARTHÉLEMY - MADAULE, M. 1979. LAMARCK, ou le mythe du précurseur. Paris, Seuil ; 190 pp., ill.

BARY (de), A. ("d By") 1880. Wilhelm Philip SCHIMPER. *Bot. Zeit.*, 38, Nr 26 : 443-450.

BEAUPRÉ, J. 1901. Nécrologie : M. le Docteur BLEICHER. {Notice biographique et liste des publications de préhistoire}. *J. Soc. Archéol. Lorr.*, 50 : 139-144, 1 portr. (voir aussi : *id.*, 52, 1903 : 138-139).

Source : MNHN, Paris

BEAUVERD, G. 1905. A propos de la lettre de M. ROUY sur quelques plantes de la flore française. *Bull. Herbier Boissier*, V (2e sér.) : 551-556.

BECKER, G. 1961. Connaissez-vous cet homme ? *Science & Nature*, Paris, 47 (2-3). {Appréciation sur la flore de H. COSTE}.

BECUS, E. 1877. Notice biographique sur SOYER - WILLEMET, botaniste distingué, bibliothécaire en chef de la ville de Nancy. Soc. Centr. Agric. Nancy ; tiré à part : Nancy, Grosjean - Maupin & Wiener ; in-4° ; 31 pp.

BÉGIN, E.-A. 1841. Les TSCHUDI {Biographie}. *L'Austrasie*, 9 (2) : 13-34 + 65 + 90. {Concerne Théodore de TSCHUDI}.

BÉGIN, E.A.N. s.d. Les TSCHUDI. Metz, Dembour & Gangel (extrait de sa biographie de la Moselle) ; 28 pp.

BELLEVOYE, A. 1876. Notice sur Gustave WARION. *Bull. Soc. Hist. Nat. Metz*, 14 : 197-199.

BENOIT, Ch. 1881. Discours prononcé sur la tombe de GODRON. *Mém. Acad. Stanislas*, 1880 : CXXII - CXXV.

BERNARDI, L. 1967. Une lettre d'Irkoutz pour M. de CANDOLLE. *Musées de Genève*, 79 (oct. 1967) : 7-13, 5 fig.

BERTEMÈS, {G.} (Dr) 1934 (a). Maurice BOURGUIGNON, vice-président de la Société d'Histoire naturelle des Ardennes. *Bull. Soc. Hist. Nat. Ardennes*, 29 (= 42), 1934 : 88-90.

BERTEMÈS, {G.} (Dr) 1934 (b). La carrière bryologique de M. CARDOT. *Bull. Soc. Hist. Nat. Ardennes*, 29 (= 42), 1934 : 94-105.

BERTHIER, V. 1911. Docteur F.-X. GILLOT. Notice biographique. *Soc. Hist. Nat. Autun*, 24 : XXXIII - XCV, 1 portr.

BESTEL, A. ("A.B.") 1957. Albert BENOIT. *Bull. Soc. Hist. Nat. Ardennes*, 46 (= 64), 1956 : 12.

BESTEL, A. ("A.B.") 1959. Le Docteur G. BERTEMÈS. *Bull. Soc. Hist. Nat. Ardennes*, 48 (= 66), 1958 : 42.

BESTEL, F. 1899 et 1900. Notice biographique sur M. CALLAY, Eugène - Albert - Athanase, né à Montcornet (Aisne), le 21 février 1822, décédé au Chesne, (Ardennes), le 24 mars 1896. *Bull. Soc. Hist. Nat. Ardennes*, 6 : 29-35. Idem : In CALLAY, 1900, Catalogue ... pl. vascul. Dép. Ardennes, pp. XI - XVIII.

BESTEL, {F.} 1901. Excursion du 28 juillet 1901. Le Chesne, étang de Bairon. *Bull. Soc. Hist. Nat. Ardennes*, 8 (= 8), 1901 : 73-80. {cf. pp. 76-77 : hommage à A. CALLAY}.

BESTEL, F. 1910. Discours prononcé aux obsèques de M. A. HARLAY. *Bull. Soc. Hist. Nat. Ardennes*, 17 (= 17), 1910 : P.V. Séa., XVIII - XX.

BIERS, P.M. 1928. Le souvenir de Paul HARIOT. *Ann. Cryptog. Exot.*, I : 313-318.

Source : MNHN, Paris

BLAISON, J., CAMPY, M., CONTINI, D. & RANGHEARD, Y. 1973. Jubilé scientifique de Nicolas THÉOBALD. Publications scientifiques de Nicolas THEOBALD. *Ann. Scientif. Univ. Besançon Géologie*, (3), 18 : 5-15, 1 portr.

BLARINGHEM, L. 1911. Les transformations brusques des êtres vivants. Paris, E. Flammarion ; 353 pp.

BLARINGHEM, L. 1937. Julien COSTANTIN (1857-1936), biologiste. *Ann. Sci. Nat.* (10), *Bot.* XIX : XIII - XXIX.

BLOT, Marcel 1907. LAMARCK. *La Nature*, Paris, 35 (2), n° 1801 (30.XI.1907) : 417-419, 1 portr.

BOLOS (de), O. 1979. René MOLINIER (1899-1975). *Collect. Bot.*, Barcelone, XI : 472-474, 1 portr.

BOLOS (de), O. 1980. Josias BRAUN - BLANQUET, Coire 1884 - Montpellier 1980. *Vegetatio*, 48 (3) : 193-196, 1 portr.

BOLZINGER, R. 1963. Un ancêtre ; le Dr Anuce FOËS, médecin des pauvres à Metz de 1558 à 1595. *Bull. Mém. Soc. Sci. Médic. Moselle*, juillet 1963 : 11-13.

BOLZINGER, {R.} 1975. Le destin militaire et médical des frères MONARD. *Bull. Soc. Hist. Nat. Moselle*, 41 : 19-35.

BONAFOUS, M. 1846. Notice historique sur P.-J. REDOUTÉ. (Extr. de la Biogr. Univ. Anc. & Mod., t. 78). Tiré à part : Turin, Impr. Chirio & Mina, IX pp.

BONATI, G. 1908. Marcel PETITMENGIN, sa vie, ses travaux (1881-1908). *Bull. Acad. Intern. Géogr. Bot.*, 17, n° 229 : XIV - XVI.

BONNET, - (Dr) 1880. Nécrologie. {GODRON} . *Le Naturaliste*, 2, n° 39 (1.XI. 1880) : 310-311.

BONNET, Ed. 1910. Notes bibliographiques sur quelques facéties et pamphlets botaniques rares ou peu connus. *Assoc. Fr. Avanc. Sci.*, 39e congrès, Lille 1909 : 626-636.

BONNIER, G. 1901 (a). Adolphe CHATIN. *Rev. Gén. Bot.*, 13 : 97-108.

BONNIER, G. 1901 (b). Nécrologie : A. CHATIN. *Rev. Scientif.*, 67, (4), XV, 5 (2.II.1901) : 131-133.

BONNIER, G. 1901 (c). A. CHATIN. *Rev. Gén. Sci.*, 12 : 57.

BONNIER, G. 1916-1917 (a). René ZEILLER. *Rev. Gén. Bot.*, 28 (1916) : 353-367, portr. ; 29 (1917) : 5-20, 33-35, 73-88 (liste des travaux). Tiré à part : Paris, Libr. Gén. Enseignement ; in-8° ; 68 pp., portr. (1917).

BONNIER, G. 1917 (b). Académie d'agriculture de France. Notice sur la vie et les travaux de René ZEILLER. Notice lue dans la séance du 20 décembre 1916. *Acad. Agric. Fr.*, 1 (1918) : 55-105 ; tiré à part : Paris, Philippe Renouard, 55 pp.

Source : MNHN, Paris

BOREL, A. 1978. Le chanoine Nicolas BOULAY, botaniste (1837-1905). *Bull. Soc. Bot. N. Fr.*, 30 (1-2) : 25-26, 1977.

BOREL, A. 1982. Le Docteur André BRETON (1892-1982). *Bull. Soc. Bot. N. Fr.*, 35 (1-2) : 1-8.

BOREL, A. 1986. Le chanoine Nicolas BOULAY (1837-1905). *Dumortiera*, 34-35 : 11-14.

BOREL, Em. 1924. Hippolyte COSTE, notice biographique. *Notice Discours Acad. Sci.*, 1924, (36), 1 : 148-156.

BOREL, Em. 1927. Inauguration du monument élevé à la mémoire du chanoine Hippolyte COSTE, botaniste, à Saint Paul-des-Fonts, Aveyron, le mardi 16 août 1927. Paris, Palais de l'Institut ; 11 pp.

BOREL, J. 1897. Lettre à la Société Botanique de France, à la mort d'Alexis JORDAN. *Bull. Soc. Bot. Fr.*, 44 (séance du 12.II.) : 81-83.

BORNET, Ed. 1909. Maurice-Augustin GOMONT (1839-1909). *Bull. Soc. Bot. Fr.*, 56 : 440-449, 1 portr.

BOSSU, J. 1968. GODRON, Dominique, membre de la loge. *L'interméd. des Chercheurs & des Curieux*, mai 1968 : col. 510-511, rectif. 762.

BOUDIER, Em. 1899(a). Notice sur le Dr L. QUÉLET. *Bull. Soc. Bot. Fr.*, 46 : 414-417.

BOUDIER, {Em.} 1899 (b). Notice sur le Dr L. QUÉLET. *Bull. Soc. Mycol. Fr.*, XV (4) : 321-325.

BOUGAULT , J. 1922 (a). Victor HARLAY (1872-1922). *Bull. Soc. Mycol. Fr.*, 38 : 25-28.

BOUGAULT , J. 1922 (b). Emile BOURQUELOT (1851-1921). *Bull. Soc. Mycol. Fr.*, 38 : 59-68, portr.

BOURDIER, F. & ORLIAC, M. 1971. Essai d'une chronologie de la vie de LAMARCK. Ecole Prat. Hautes Etudes, Paris ; polycopié ; 18 pp.

BOURQUELOT, E. 1900. Préface, *In* : A. CALLAY, 1900, Catalogue ... pl. vasc. dép. Ardennes, pp. VII - X.

BOUSQUET, M. (abbé) 1932-1935. Le botaniste COSTE. L'Echo de Saint Paul-des-Fonts (Bull. paroissial mensuel imprimé), sept. 1932 à août 1935, avec 2 à 3 pp. consacrées à COSTE dans chaque fascicule. {Existe aux Archives Soc. Lettres, Sci. Arts Aveyron, à Rodez}.

BOUVAREL, P. 1966 : voir à POURTET, J.

BRAUN - BLANQUET, J. 1968. L'école phytosociologique Zuricho - montpélliéraine et la S.I.G.M.A. *Vegetatio*, 16 : 1-78, 28 photos.

BREISTROFFER, M. 1965. Sur la nomenclature botanique de quelques botanistes lyonnais. *C.R. Congrès Nation. Soc. Savantes, Sect. Sci.*, 89 (Lyon 1964) : 53-63.

Source : MNHN, Paris

BRITTEN, J. 1881 : voir à Anonyme.

BRITTEN, J. 1913. Philip MILLER 's Plants. J. Bot., London, 52 : 132-135.

BRITTON, El. G. 1896. Criticisms on RENAULD and CARDOT Musci Americae Septentrionalis exsiccati. *Bull. Herb. Boissier*, t. IV (Ire sér.) : 476-478.

BRONGNIART, A. 1846. Notice sur A.-P. DE CANDOLLE. *Mém. Soc. Roy. Centr. Agr.* pour 1846 : 1-12.

BRONGNIART, C. 1865. Discours prononcé sur la tombe de M. MONTAGNE {et liste de ses travaux}. *Bull. Soc. Bot. Fr.*, 12, Rev. Bibliogr. : 277-284.

BRUNEAU, Ch. 1931 (a). Charles SADOUL (1872-1930). *Rev. Hist. Lorr.*, 75 (2), mars-avril 1931 : 72-77.

BRUNEAU, Ch. 1931 (b). Eloge funèbre de Charles SADOUL. *Mém. Acad. Stanislas*, 1931 : XI-XIV.

BRUNEAU, Ch. 1931 (c). Eloge funèbre de Charles GUYOT. *Mém. Acad. Stanislas*, 1931 : XV.

BUC ' HOZ, P.J. 1782. Catalogue nouveau en forme de prospectus, des différents ouvrages tant imprimés que gravés et coloriés, de M. BUCHOZ, qu' on peut se procurer chez lui, rue de la Harpe, presque vis-à-vis de la Sorbonne, avec le prix de chacun de ces ouvrages. {Paris}, impr. de Demonville ; in-8° ; 8 pp.

BUC ' HOZ, P.J. 1786. Liste chronologique des ouvrages publiés de M. BUCHOZ ; Paris, ... in-8° (non vu).

BUC ' HOZ, P.J. 1788. Catalogue en forme de prospectus des ouvrages de M. BUCHOZ pour l'année 1788. s.l. ni éd. : in-folio, 4 pp.

BUC ' HOZ, P.J. 1789. Dissertation en forme de catalogue des ouvrages que M. BUC ' HOZ a publiés et qui ne sont plus en sa possession, et dont l'édition est épuisée, depuis 1758 jusqu'en 1789. S.l. ni éd., in-folio ; 4 pp.

BUC ' HOZ, P.J. 1790. Dissertation en forme de catalogue des ouvrages de M. BUC ' HOZ pour l'année 1790, qu'on peut trouver chez lui. s.l. ni éd., in-folio ; 4 pp.

BUC ' HOZ, P.J. 1791. Dissertation en forme de catalogue des ouvrages de M. BUC ' HOZ pour l'année 1791, qu'on peut trouver chez lui. s.l. ni éd. ; in-folio ; 4 pp.

BUC ' HOZ, P.J. 1792. Dissertation en forme de catalogue raisonné des ouvrages d'histoire naturelle de M. BUC ' HOZ pour l'année 1792. Paris, chez l'auteur, in-folio ; 4 pp.

BUC ' HOZ, P.J. 1793 (a). Dissertation en forme de catalogue des différents travaux de P.J. BUCHOZ, dans la carrière botanique depuis plus de 50 ans. Paris, auteur (non vu).

Source : MNHN, Paris

BUC 'HOZ, P.J. 1793 (b). Dissertation en forme de catalogue des ouvrages de M. BUC'HOZ pour l'année 1793. Paris ; folio, 4 pp.

BUC 'HOZ, P.J. 1795 (a). 3e dissertation en forme de catalogue des ouvrages de J.-P. (sic !) BUC'HOZ, médecin, pour l'année 1795 et pour les trois derniers mois de l'an III. Paris, chez l'auteur, in-folio, 4 pp.

BUC 'HOZ, P.J. 1795 (b). Dissertation 4e en forme de catalogue des ouvrages de J.-P. (sic !) BUC'HOZ, médecin, pour l'année 1795 et les trois premiers mois de l'an IV. Paris, chez l'auteur, in-folio ; 4 pp.

BUC 'HOZ, P.J. s.d. (a). Dissertation en forme de catalogue raisonné et biographique des ouvrages publiés par M. BUC'HOZ Paris, in-folio ; 4 pp.

BUC 'HOZ, P.J. s.d. (b). Dissertation en forme de compte rendu des travaux de BUC'HOZ. A la grande Nation, la République française, dans les personnes de ses Directeurs et de ses représentants. s.l. ni. éd. ni d. ; in-folio ; 6 pp.

BUC 'HOZ, P.J. s.d. (c). Dissertation en forme de lettre servant de résumé à toutes les précédentes, sur la vue, les anecdotes et les travaux de M. BUC'HOZ. s.l. ni éd., in-folio, 2 pp.

BUC 'HOZ, P.J. s.d. (d). Dissertation en forme de supplément à toutes les dissertations analytiques publiées par M. BUC'HOZ sur les différents ouvrages qu'il a mis au jour. Paris, Prévost, Barrois Ainé ; in-folio, 4 pp.

BUC 'HOZ, P.J. s.d. (e). Dissertation sur les différentes observations que nous avons faites dans l'Histoire naturelle et sur les progrès de cette science auxquels nous avons tâché de contribuer. Paris, chez l'auteur, in-folio, 4 pp.

BUC 'HOZ, P.J. s.d. (f). Dissertation sur les travaux immenses de M. BUC' HOZ ..., sur le peu de récompenses qu'il en a reçues et sur les avantages qui en ont résulté à ses ennemis. Paris, chez M. BUC'HOZ, in-folio, 12 pp.

BUC 'HOZ, P.J. s.d. (g). Liste chronologique des ouvrages publiés par M. BUC' HOZ. s.l ni éd., in-8° ; 64 pp.

BUC 'HOZ, P.J. s.d. (h). Dissertation en forme d'éloge historique de M. MARQUET, doyen au Collège royal de médecine de Nancy, beau-père de M. BUC' HOZ. s.l. ni éd. ; in-folio, 2 pp.

{Un autre éloge de MARQUET, se trouve en tête de "Méthode pour apprendre à connaître le pouls", édit. 1768 (non vu)}.

BUISSON, E. (abbé) 1889. Un collaborateur de BUFFON : l'abbé BEXON, sa vie et ses oeuvres. *Bull. Soc. Philom. Vosges*, 14 (1888-89) : 275-317.

CAILLEUX, André 1955. Emmanuel de MARTONNE (1873-1955). *Rev. Géomorph.Dynam.*, 6 (5) : 216.

Source : MNHN, Paris

CAMPEAUX, A. 1870. X. THIRIAT. *Bull. Soc. Littér. Strasbourg*, 5 : 141-190.

CAMUS, F. : voir à Anonyme 1908, 1910 a.

CANDOLLE (de), R. : est rangé à DE CANDOLLE, R.

CAP, P.-A. 1866. Camille MONTAGNE, botaniste. Paris, J.-J. Baillière & Fils ; VIII + 98 pp., 1 portr. h.t. (recension parue dans : *Bull. Soc. Bot. Fr.*, 13 : 248-249, Rev. bibliogr.).

CARDOT, J. 1913. Nécrologie A. COPPEY. *Rev. Bryol.*, 40 : 59-61.

CARDOT, J. 1935. Jules CARDOT (1860-1934) (notice autobiographique). *Ann. Bryol.*, 8 (1935) : 165-168, 1 portr.

CARPENTIER, A. 1928. René ZEILLER (1847-1915). Son oeuvre paléobotanique. *Bull. Soc. Bot. Fr.*, (5), 25 (1928) : 46-67 (avec liste des travaux).

CASAS de PUIG, C. 1982. Valentine ALLORGE (1888-1977). Su contribución a la brioflora española. *Acta Bot. Malacitana*, VII : 39-44.

CASSINI, J.-D. 1810. Mémoires pour servir à l'histoire des sciences et à celle de l'Observatoire royal de Paris, suivis de la vie de J.D. CASSINI, écrite par lui-même, et des éloges de plusieurs académiciens morts pendant la révolution ... Paris, Bleuet ; (cf. pp. 255-312 : Anecdotes de la vie de J.D. CASSINI, rapportées par lui-même (vers 1680). (L'ouvrage fut écrit par son petit-fils !).

CHABERT, F.-M. 1857 (a). Notice biographique de M. Jean - Joseph - Jacques HOLANDRE. *J. Soc. Hortic. dép. Moselle*, 1857 : 82-90.

CHABERT, F.-M. 1857 (b). A la mémoire de M. J.-J. HOLANDRE, ancien bibliothécaire de la ville de Metz. Metz, Rousseau - Pallez ; in-8°, 46 pp.

{CHABERT, F.-M.} 1857 (c). L.-J. PIROLLE (biographie). *J. Soc. Hortic. dép. Moselle*, 1857 : 113-120.

CHABERT, F.-M. 1860. Biographie horticole du pays messin. D.-H.-L. FOURNEL. *J. Soc. Hortic. dép. Moselle*, 1860 : 115-121. (Republié la même année sous le titre : Biographie de quelques horticulteurs messins ; Metz).

CHABERT, F.-M. 1863. Notice nécrologique sur J.-F. SOLEIROL. *J. Soc. Hortic. dép. Moselle*, 1863, 2e et 3e trim. : 465-471. (Reproduit, mais avec quelques modifications, dans CHABERT, Biographie de quelques hortic. messins ; 2e fascicule, Metz, impr. V. Maline, non paginé).

CHABERT, F.-M. 1866. Notice sur M. J.-A. LASAULCE, ancien secrétaire de la société. *J. Soc. Hortic. dép. Moselle*, 1864-1867 (1866 !) : 158.

CHABERT, F.-M. 1867. Notice biographique sur J.-A. LASAULCE. *Mém. Acad. Nation. Metz*, XLVIII (1866-67) : 125-149.

CHABOISSEAU, Th. (Abbé) 1862. Observations sur l'*Herbarium Normale* de M. Fr. SCHULTZ, à propos de quelques Menthes hybrides. *Bull. Soc. Bot. Fr.*, 9 : 232-235.

Source : MNHN, Paris

CHABOISSEAU, Th. (abbé) 1864. Sur la septième et huitième Centuries de l'*Herbarium Normale* de M. SCHULTZ. *Bull. Soc. Bot. Fr.*, 11 : 199-201.

CHARDON (de), L. 1973. Damvillers et son canton. Vingt siècles d'histoire. s.l., {Verdun-sur-Meuse, impr. Cogere} ; 276 pp., 7 pl. photos. {cf. p. 178 sur Jules PILLOT}.

CHARPENTIER, Fr.-Th. 1975. Ascendance lorraine de GALLE. *Le Pays Lorrain*, 56 : 153-158, {5} ill.

CHEVALIER, A. 1929. T. HUSNOT. Sa vie et son oeuvre. *Bull. Soc. Bot. Fr.*, 76 : 569-575.

CHEVALIER, A. 1930. T. HUSNOT. Sa vie - son oeuvre. *Bull. Soc. Linn. Lyon*, (8), 2 (1929) : 105-112.

CHEVALIER, A. 1942. Souvenirs de jeunesse sur T. HUSNOT. *Rev. Bryol.* 13 (1) : 1-9 (Travaux bryologiques dédiés à la Mémoire de Pierre - Tranquille HUSNOT 1840-1929).

CHEVROT, P. 1978. Augustin - Pyramus de CANDOLLE et la pédagogie. *Musées de Genève*, 182 : 13-16.

CHOLLEY, A. 1956. {Emmanuel de MARTONNE}. *Ann. Géogr.*, 65 : 1-14.

CLERCX, M. 1857. Discours prononcé aux obsèques de Monsieur J.J.J. HOLANDRE. L'Indépendant de la Moselle, 2.IX.1857 (également publié dans Le Courrier de la Moselle, 1.IX.1857). {Voir aussi à Auteurs divers 1857, où ce texte figure aussi}.

CONDORCET, {M.J.A.} 1785. Eloge de DUHAMEL du MONCEAU lu le 30 avril 1783. *Hist. Acad. Sci.* pour 1782 : 131-155 (& Rec. des Eloges). {Voir aussi à FOUGEROUX 1785}.

CONTEJEAN, Ch. 1856. Notice biographique sur Jules THURMANN. *Mém. Soc. Emul. Montbéliard* (C.R.), 1 : 45-59 ; tiré à part repaginé : 1-16.

COQUILLAT, M. 1946. Le Jardin botanique d'Alexis JORDAN. *Bull. Mens. Soc. Linn. Lyon*, 15 (10) : 63-65.

COQUILLAT, M. 1947. L'étrange figure d'Alexis JORDAN. *Bull. mens. Soc. Linn. Lyon*, 16 (9) : 188-191.

CORDEIRO, V. A. (Prof.) 1916. Rev. Juliano HARMAND. *Broteria, Ser. Bot.*, 14 (2) : 120-121.

COSSON, E. 1880. Notice biographique sur le Dr. Adrien WARION. *Bull. Soc. Bot. Fr.*, 27 : 76-81.

COT, D. 1955. {Emmanuel de MARTONNE}. *C.R. Acad. Sci. Paris*, 241 : 713-716.

COUPIN, H. 1935. Les vieux savants quand ils étaient jeunes (suite) : Gaston BONNIER. *La Nature* (Paris), 63-1), n° 2947 (15.II.1935) : 178-179.

COURRIER, R. 1950. Notice sur la vie et les travaux de René MAIRE, membre non résident de l'Académie. Lecture faite en la séance annuelle des prix du 11 décembre 1950 de l'Académie des sciences ; 1 portr.

Source : MNHN, Paris

CRÉPIN, Fr. 1890. Notice biographique sur le Docteur Ernest - Saint-Charles COSSON. *Bull. Soc. Roy. Bot. Belg.*, 29 (2) : 50-53.

CROSBY, M.R. 1973. The muscological publications of Edgar SALMON. *Rev. Bryol. Lichénol.*, 38 (3-4), 1971-1972 : 587-589.

CUÉNOT, R. 1971. Robert LIENHART (1884-1970). Notice nécrologique. *Le Pays lorrain*, 52 (2) : 89.

CUGNAC (de), A. 1945. Titres et travaux scientifiques d'Antoine de CUGNAC, 3e notice (suppl. à la notice de 1942). Paris, Centre de Docum. Univ. ; VII + 52 + II pp.

CUVIER, G. 1835. Eloge de M. de LAMARCK. *Paris, Acad. Sci. Mém.*, XIII (Hist.) : 1-31.

DANGEARD, P.-A. 1935. Eloge de Charles FLAHAULT, lu le 4 février 1935. *C.R. Acad. Sci.*, 200 : 429.

DANIELS, G.S. & STAFLEU, F.A. 1972. HI - I APT portraits of botanists. 31. Philip MILLER (1961-1771). *Taxon*, 21 (5-6), 1972 : 646, portr.

DAUDIN, H. s.d. De LINNÉ à LAMARCK. Méthode de la classification et idée de série en botanique et en zoologie (1740-1790). Paris, Alcan ; in-8° ; 262 pp.

DAVY de VIRVILLE, A. 1922 et 1923. Gaston BONNIER. *Bull. Mayenne - Sciences*, 1922 : 112-117, 1 pl., 1 portr. ; tiré à part : Laval, Goupil, in-8° ; 6 pp., 1 pl., 1 portr., 1923.

DAVY de VIRVILLE, A. 1929 (a). HUSNOT (1840-1929). Notice nécrologique. *Rev. Gén. Bot.*, 41 : 529-535, 1 pl.

DAVY de VIRVILLE, A. 1929 (b). T. HUSNOT. *Bull. Mayenne-Sciences*, 1928-29 : 30-36, 1 pl.

DAVY de VIRVILLE, A. 1970. L'oeuvre scientifique de Gaston BONNIER, *In* : P. SMIT & R. H. Ch. V. TER LAAGE, Essays in biohistory, presented to Frans VERDOORN. *Regnum Vegetabile*, 71 : 426 pp. (cf. pp. 1-13, 1 portr.).

de BOLOS : est cité à BOLOS.

DE CANDOLLE, Aug. Pyr. & Alph. 1862. Mémoires et Souvenirs d'Aug. Pyr. DE CANDOLLE. Ecrits par lui-même et publiés par son fils. Genève, J. Cherbuliez ; XVI + 599 pp.

DE CANDOLLE, Alph. 1878. Rapport sur le Jardin expérimental de M. JORDAN. *Arch. Sci. Biblioth. Univ.* (Genève), LXI, février 1878 ; tiré à part : Genève, 4 pp.

de CANDOLLE, R. 1968. Augustin Pyramus de CANDOLLE et la création du Jardin botanique de Genève. *Musées de Genève*, 87 (juillet-août 1968), 9e année : 2-4, 2 photos (extrait du Journal de Genève, 25.VI.1968).

de CANDOLLE, R. 1978. Augustin Pyrame DE CANDOLLE et Genève. *Musées de Genève*, 182 (1978) : 9-12, 1 fig., 1 portr.

Source : MNHN, Paris

DECHARMES, J.C. 1857. BRACONNOT, sa vie et ses travaux. *La Science*, 5 mars 1857 ; 8 pp.

DEGAUGUE, J. 1961. Claude - Casimir GILLET. *Rev. Mycol.*, XXVI (3) : 137-152, Pl. III.

DE HALDAT, - (Dr) 1807. Eloge de M. WILLEMET, prononcé à la séance publique de l'Académie de Nancy, le 20 août 1807. *Magasin Encyclop.*, 5-6 : 114-133 ; tiré à part : Nancy, Vigneulles ; in-8° ; 17 pp.

DE HALDAT, - 1809. Eloges historiques : WILLEMET, botaniste. *Précis Anal. Trav. Soc. Sci., Lettres & Arts Nancy*, 1808-09 : 47-50.

DE HALDAT, - (Dr) 1829 et 1833). Eloge historique de Louis VALENTIN, ancien médecin en chef de l'armée de Saint-Domingue (14.V.1829). Nancy, Hissette ; 6 pp. (1829) ; *Mém. Acad. Stanislas* pour 1829-1832 : 208-217 (1833).

DEJARDIN, E. 1966. Nécrologie : Paul ERRARD (1882-1966). *Bull. Soc. Hist. Archéol. Meuse*, 3 (1966) : 127-130.

DELAFOSSE, W. 1950 (a). Jacques ROBILLOT. *Bull. Soc. Hist. Nat. Moselle*, 36 : 6-8.

DELAFOSSE, W. 1950 (b). Docteur René MAIRE. *Bull. Soc. Hist. Nat. Moselle*, 36 : 11-12.

DELAFOSSE, W. 1950 (c). Henri GUYOT (1888-1950). *Bull. Soc. Hist. Nat. Moselle*, 36 : 13-14.

de la RIVE : est cité à RIVE.

DELBOS, J. 1859. Rapport sur la flore d'Alsace de M. KIRSCHLEGER. *Bull. Soc. Industr. Mulhouse*, XXIX : 39.

DELCOURT, R. & LAWALRÉE, A. 1949. Pierre - Joseph REDOUTÉ, botaniste illustrateur (1759-1840). *Lejeunia*, 13 : 5-20, 6 pl. (Distribué dans le *Recueil des Travaux de la Soc. des Naturalistes Namur - Luxembourg*, n° 5).

DELCOURT, R. & LAWALRÉE, A. (& alii) 1964. Pierre Joseph REDOUTÉ, 1759-1840. {Catalogue d'une} Exposition {tenue à} Saint-Hubert (Belgique), 7 juin-7 juillet 1964. {Comporte plusieurs contributions}.

DELEUZE, J.-P.-Fr. {1807 ?}. Nécrologie : notice historique sur M. BUC ' HOZ. *Rev. philos., littér. & polit.*, 1807, n° 17 : 513-523 ; tiré à part repaginé : 1-10.

DEMAISON, L. 1909. Notice sur Monsieur Adolphe BELLEVOYE. *Bull. Soc. Etu. Sci. Nat. Reims*, 18e année, XVII (1908) : 115-116.

DENIZOT, M. & GRANEL de SOLIGNAC, L. 1971. Herbier COSTE à Montpellier. *Taxon*, 20 (5-6) : 826.

DESCHATRES, R. 1970. Autour de la flore COSTE. *Rev. Scientif. Bourbonnais & Centre Fr.*, 1969 : 1-20.

Source : MNHN, Paris

DESOR, E. 1880. Philipp Wilhelm SCHIMPER. *Neues Jahrbuch für Mineralogie, Geologie und Palaeontologie*, 2 (1880) : 1-7.

DES ROBERT, Ed. & BRUNEAU, Ch. 1931. Charles GUYOT, 1845-1930, avec 1 portr. *Rev. Hist. Lorr.*, 75 (4), juillet août 1931 : 133-140.

DEVILLE, Fr. 1846. Notice biographique sur M. HOLANDRE, ancien bibliothécaire en chef de la ville de Metz. *Rev. gén. biograph., polit. & Littér.*, Paris, ; in-8° ; 8 pp.

de VILMORIN : est cité à VILMORIN.

DE VOS, A. 1873. Prologue à la Mémoire de Pierre - Joseph REDOUTÉ, 1759-1840. *Belgique horticole*, 1873 : 5-16 ; tiré à part : Gand, C. Annoot-Braeckman, même pagination.

DILLEMANN, G. 1964. Paul - Victor FOURNIER (1877-1964). *Rev. gén. Sci. pures & appl.*, 71 (9-10) : 257-258.

DILLEMANN, G. 1965. Paul - Victor FOURNIER (1877 - 1964). *Bull. Soc. Bot. Fr.*, 111 (5-6) : 286-290, 1 portr.

DILLEMANN, G. 1972. Souvenirs d'un illustre botaniste haut-marnais : le chanoine Paul FOURNIER (1877-1964). *Les Cahiers Haut-Marnais*, 108 : 9-11.

{DOLLFUS, A.} ("A.D.") 1903. La vente de la bibliothèque d'Alexis JORDAN. *Fe. Je. Nat.*, IV, 33, n° 392 (1.VI.1903) : 150.

DOMBRAY, P., JOYEUX, C.H., LASSEUR, P.H. & collab. 1933. L'oeuvre de Paul VUILLEMIN. Nancy, Soc. Impr. Typogr. ; 22 pp., 1 portr.

DONITA, N. & IVAN, D. 1981. In Memoriam Josias BRAUN - BLANQUET (1884-1980) et Reinhold TÜXEN (1899-1980). *Studie si cercetari de Biol. - seria Biol. Veget.*, 33 (2) : 173-177, portr.

DORST, J. 1980 (a). Notice nécrologique sur Henri HEIM de BALSAC, correspondant pour la section de Biologie animale et végétale. *C.R. Acad. Sci. Paris*, 290 (31.III.1980), sér. "Vie académique" : 127-130.

DORST, J. 1980 (b). Nécrologie : Henri HEIM de BALSAC (1899-1979). *L'Oiseau et Rev. Fr. Ornithol.*, 50 (2) : 170-172.

DORST, J. 1980 (c). HEIM de BALSAC. *Mammalia*, 44 (2) : 275-281.

DORVEAUX, P. 1932. BUC ' HOZ et l'académie des sciences. *Bull. Soc. Hist. Nat. Moselle*, 33 : 103-123.

DOUVILLE, H. 1917. René ZEILLER, notice nécrologique. *Bull. Soc. Géol. Fr.*, 4e sér., t. XVII : 301-320, 1 portr. ; tiré à part : Macon, impr. Protat frères ; in-8°.

DRESCH, J. 1957. Emmanuel de MARTONNE (1873-1955). *Bull. Soc. Géol. Fr.*, 6 (5) : 623-642.

DRUCE, G.C. 1914. The abridgement of MILLER 's Gardener's Dictionary. *Bot. Exch. Club Soc. Brit. Isles*, 3 : 426-436.

Source : MNHN, Paris

DRUCE, G.C. 1925. H. COSTE. *Bot. Exch. Club Brit. Isles*, 1924 : 537-538.

DUMONT, N. & JOVET, P. 1967. Louis MUGNIER, Rhodologue (1889-1957). *Rev. Fédér. Fr. Soc. Sci. Nat.*, 3e sér., t. 6, n° 28 : 140-144, 2 fig., 1 portr.

DUNAL, - 1842. Eloge historique de A.P. de CANDOLLE, lu le 8 novembre 1842. Montpellier, tiré à part ; 59 pp.

DUPIAS, - 1969. Notice détaillée de la feuille 65. Rodez (de la carte de la végétation de la France au 1 : 200.000). C.N.R.S., Toulouse, Serv. carte de végétation de la France ; cf. pp. 113-114 (liste des publications de H. COSTE).

DUPUIS, Cl. 1980. Histoire naturelle et naturalistes dans la France de 1904, année de fondation des naturalistes parisiens. *Cah. Nat., Bull. Nat. Parisiens*, nouv. sér., 35 (1979) (4) : 69-106. {concerne notamment H. COSTE}.

DURAND, Th. 1882. Observations sur le Catalogue de la Flore du Bassin du Rhône {de SAINT LAGER}. *Bull. Soc. Roy. Bot. Belg.*, 21 (2) : 7-15.

DUSAUSSOIS, - 1978. Documents bibliographiques de Botanique pyrénéenne, Toulouse, fascicule 1. {liste des travaux de H. COSTE}.

DUVAL - JOUVE, J. 1863. {Notice sur Paul - Constant BILLOT} (Discours prononcé à ses obsèques). *Bull. Soc. Bot. Fr.*, 10 : 214-216.

DUVERNOY, Em. 1929. Un bon nancéien d'autrefois, SOYER - WILLEMET. *Pays lorrain*, 21 : 321-325.

DUVIGNEAUD, J. 1962. A propos de la réimpression de deux flores françaises. *Natura Mosana*, 15 (3) : 33-37.

ELLENBERG, H. 1982. Josias BRAUN - BLANQUET, 3.8.1884 bis 22.9.1980 ; Reinhold TÜXEN 21.5.1899 bis 1.5.1980. 50 Jahre Pflanzensoziologie. *Ber Deutsch. Bot. Ges.*, 95 (2) : 387-391.

EMBERGER, L. 1936 (a). Charles FLAHAULT (1852-1935). *Rev. Gén. Bot.*, 48 : 1-48, 1 portr.

EMBERGER, L. 1936 (b). Charles FLAHAULT (1852-1935). *Bull. Assoc. Philom. Als. Lorr.*, 8 (3) (1935-1936) : 175-186.

EMBERGER, L. 1950 : voir à Auteurs divers 1950.

EMBERGER, L. 1952. Préface à la Flore d'Afrique du Nord de R. MAIRE. Paris, P. Lechevalier, vol. I : 1-6.

ENGEL, R. 1977. Flore de la Vasgovie. *Saisons d'Alsace*, 61-62 ("L'Alsace et sa végétation") : 125-138. {cf. pp. 126-127, notes sur Fr. SCHULTZ}.

ERRARD, P. 1935. Jules CARDOT, notice nécrologique. *Bull. Soc. Nat. & Archéol. N. Meuse*, 47 : 19-22.

ETHERIDGE, R. 1881. {SCHIMPER, Wilhelm Philipp}. *Quart. J. Geol. Soc. London*, 37 (Proceed.) : 49-50.

Source : MNHN, Paris

EWAN, J. 1959. FOUGEROUX de BONDAROY (1732-1789) and his projected revision of DUHAMEL DU MONCEAU 's Traité (1755) on Trees and Shrubs. I. an analytical Guide to Persons, Gardens, and Works mentioned in the manuscripts. *Proc. Amer. Philos. Soc.*, 103 (6) : 807-818.

FABER, A. 1957. Karl MÜLLER. *Jahresb. Ver. Vaterl. Naturk. Württemb.*, 112 (1) : 150-154, 1 portr.

FALLOT, E. 1908. Notice sur Charles CONTEJEAN avec index bibliographique (1824-1907). *Mém. Soc. Emul. Montbeliard*, 35, f. 62 : 92 et ss., 1 photo.

FAUDEL, - (Dr) 1872. Notice biographique sur le professeur KIRSCHLEGER. *Bull. Soc. Hist. Nat. Colmar*, 12-13 (1871-1872) : 297-327 ; tiré à part : Colmar ; C. DECKER ; 30 pp. + portr. (Une recension de cette notice a paru dans : *Bull. Soc. Bot. Fr.*, 19, rev. bibliog. : 252-253, 1873).

FAUREL, L. 1950. Notice sur le Docteur René MAIRE. *Soc. Fr. Echanges Pl. Vasc., Bull.*, 1re partie (3), 1949 : 5-6.

FAVRE, J. 1950. René MAIRE (1878-1949). *Schweiz. Zeitschr. Pilzk.*, 1950 (4) : 63-65, 1 portr.

FAYOL, Am. 1949. DUHAMEL DU MONCEAU, un savant oublié du XVIIIe siècle. *La Nature* (Paris), 77, n° 3167 : 93-94.

FELDMANN, J. 1951. René MAIRE (1878-1949). *Rev. Gén. Bot.*, 58, n° 684 : 65-88, 1 portr.

FELDMANN, J. 1952 : voir à Auteurs divers.

FÉLIX, A. 1907. La Doctrine de JORDAN. *Fe. Je. Nat.*, IV, 37, n° 435 (1.I. 1907) : 41-43.

FEUGA, R. 1970. Florian ZIMMERMANN (1903-1968). *Bull. Soc. Hist. Nat. Moselle*, 40 : 33-34.

FEUGA, R. 1975. Il y a cent ans, le 4 février 1874, mourait Pascal MONARD. *Bull. Soc. Hist. Nat. Moselle*, 41 : 17-18, 1 portr.

FEUGA, R. 1979. Wilfrid DELAFOSSE (1892-1976). *Bull. Soc. Hist. Nat. Moselle*, 42 : 5-24, 1 portr.

FEUGA, R. 1981. Roger FRIDRICI (1897-1981). *Bull. Soc. Hist. Nat. Moselle*, 43 : 25-34, 1 portr.

FEUGA, R. 1986. Louise MORLOT (1898-1983). *Bull. Soc. Hist. Nat. Moselle*, 44 : 11-13.

FIGUIER, L. 1869. Nécrologie scientifique. KIRSCHLEGER. *L'année scientifique*, 1869 : 584.

FINOT, L. 1922. Jules HARMAND (1845-1921). Traveller in Indo-China. Orbituary. *Bull. Ecole Fr. Extrême-Orient*, 22 : 402-404.

FISCHER, Ph.-E. 1869. Notice biographique sur J.J. HOLANDRE, l'auteur de la Flore du département de la Moselle. *Bull. Soc. Roy. Bot. Belg.*, 8 : 206-214.

Source : MNHN, Paris

FLAHAULT, Ch. 1884. Notice biographique sur J. DUVAL - JOUVE. *Bull. Soc. Bot. Fr.*, 31 : 167-182.

FLAHAULT, Ch. 1925 (a). L'abbé H. COSTE. *Bull. Soc. Bot. Fr.*, 72 : 811-820.

FLAHAULT, Ch. 1925 (b). L'abbé H. COSTE. *P.V. Soc. Lettres, Sci. & Arts Aveyron*, XXX : 219-233.

FLEUR, E. 1913. Adolphe - Nicolas BELLEVOYE. Notice biographique. *Bull. Soc. Hist. Nat. Moselle*, 28 : 77-85, 1 portr.

FLEUR, E. 1921. Notes biographiques sur M. l'Abbé FRIREN. *Bull. Soc. Hist. Nat. Moselle*, 29 : 115-143, 2 portr. h.t.

FLEUR, E. 1922. Biographie de René PAQUET d'Hauteroche (extrait du P.V. de séa. de février 1922 de la Soc. Hist. Nat. de la Moselle). *Cahiers lorrains*, 1 (3) : 38-39.

FLEUR, E. 1924 (a). Une lignée de naturalistes messins, les de SAULCY. *Bull. Soc. Hist. Nat. Moselle*, 30 : 117-166.

FLEUR, E. 1924 (b). Une lignée de naturalistes messins, les de SAULCY. *Cah. lorrains*, 3 (1) : 7. {Résumé ! ne concerne que Félicien - Henri de SAULCY}.

FLEUR, E. 1928 (a). René PAQUET de Hauteroche. *Mém. Acad. Nation. Metz*, 109 (4e sér., t. 9) : 16-17 et 637-650.

FLEUR, E. 1928 (b). Notice biographique sur René PAQUET d'Hauteroche. *Cahiers lorrains*, 7 (2) : 32 et 7 (3) : 48. (C.R. Séa. du 2 fév. 1928 de l'Acad. Nation. de Metz).

FLEUR, E. 1929. Monsieur l'Abbé KIEFFER, professeur au Collège de Bitche (Moselle). *Bull. Soc. Hist. Nat. Moselle*, 32 : 7-29, 2 portr.

FLEUR, E. 1935 et 1938 sont citées dans les références générales.

FLICHE, {P.} 1880. J.-B. MOUGEOT (Discours de réception). *Mém. Acad. Stanislas*, 1879 (CXXXe année, 4e sér., t. XII) : XXIV - LXII.

FLICHE, P. 1887 (b). Notice sur D.-A. GODRON, sa vie et ses travaux. *Mém. Acad. Stanislas*, (CXXXVIIe année, 5e sér., t. 4), 1886 : 148-232 ; tiré à part 87 pp., Nancy, Berger - Levrault.

FLICHE, P. 1892. Notice sur Augustin MATHIEU, sa vie et ses travaux. Nancy, Berger - Levrault ; 48 pp., 1 portr. h.t. (extr. des *Mém. Acad. Nation. Metz*, 1891 (CXLIIe année, 5e sér., t. IX) : 1-48, 1 portr.).

FLICHE, P. 1896. Emmanuel BRIARD, botaniste (1845-1895). *Mém. Acad. Stanislas*, 1895 (= CXLVIe année, 5e sér., t. XIII) : 32-47 ; tiré à part, 15 pp. (paginé 3-15 avec 1 fe. libre en annexe, comportant la biblio.).

FLICHE, P. 1902. Notice sur G. BLEICHER. *Bull. Soc. Géol. Fr.*, 4e sér., t. 2 : 230-239, 421.

FLICHE, P. 1904. J.-Fr. GODEFRIN, botaniste {1749-1828}. *Mém. Acad. Stanislas*, 1903-04 : 287-299 ; tiré à part : 15 pp. ; Nancy, Berger-Levrault.

Source : MNHN, Paris

FLORSCHÜTZ, P.A. & MARGADANT, W.D. 1971. {W. Ph. SCHIMPER} (pp. V-VI). *In* : Ph. BRUCH, W. SCHIMPER & Th. GUMBEL, Bryologia Europaea, ... Amsterdam, reprint 1971. (Ire édit. Stuttgart, 1836-1855 ; 6 vol.).

FLOURENS, P. 1841. Eloge historique de A. Pyramus de CANDOLLE, lu le 19 décembre 1842. *Mém. Acad. Sci.*, Paris, 19.XII.1842 ; tiré à part, Paris, 48 pp.

FLOURENS, P.M. J. 1857. Eloge historique de Pyramus de CANDOLLE. Paris, Garnier frères ; Rec. Eloges histor. lus aux séances publ. *Acad. Sci. Paris*, 2e série, pp. 225-281.

FONT QUER, P. 1951. René MAIRE (29 mayo 1878 - 24 noviembre 1949). *Collect. Bot.*, Barcelone, II (3), 1950 : I-II.

FOUGEROUX {de BONDAROY}, {A.-D.} 1785. Eloge de DUHAMEL DU MONCEAU. *Hist. Acad. Roy. Sci. Paris*, pour 1782. (non vu) {Voir aussi à CONDORCET 1785}.

FOURNIER, C. 1978. Nelly FORTIER. *Bull. Soc. Hist. Nat. Ardennes*, 67 (= 84), 1977 : 45.

FOURNIER, E. 1870. Nouvelles. {Monument de Frédéric KIRSCHLEGER}. *Bull. Soc. Bot. Fr.*, 17, Rev. bibliog. : 45.

FOURNIER, E. 1875. Nouvelles. {Annonce du décès de Ch. GRENIER et brève notice biographique}. *Bull. Soc. Bot. Fr.*, 22, Rev. Bibliogr., Janv.-mars : 189.

FOURNIER, E. 1880. Revue bibliographique. {Notice sur GODRON}. *Bull. Soc. Bot. Fr.*, 27 : 92-93.

FOUSS, E.-P. 1969. In memoriam : Paul ERRARD (1882-1966). *Pays Gaumais*, 29-30 (1968-1969) : 237-242, 4 fig.

FRANÇOIS, Ch. (Maître) 1973. Eloge funèbre de M. le Professeur Robert LIENHART. *Mém. Acad. STANISLAS*, 7e sér., t. 1 (1970-71 et 1971-72) : 13-17, 1 portr.

FRANÇOIS, M.-Th. 1956. Henry BRACONNOT, précurseur ignoré et émule de M.-E. CHEVREUL. *Oléagineux*, juin 1956 : 365-369, 1 portr.

FRIDRICI {"M.", Ch. ?} 1876. Notice sur M. Pascal MONARD. Paroles prononcées sur sa tombe. Catalogue des ouvrages légués à la Société d'histoire naturelle par le Dr MONARD. *Bull. Soc. Hist. Nat. Moselle*, 14 : 155-162 et 163-170.

FRIDRICI, R. 1970. André BELLARD (1890-1969). *Bull. Soc. Hist. Nat. Moselle*, 40 : 23-27.

FRIDRICI, R. 1975 (a). Henri NOMINÉ (1892-1972), membre honoraire de la Société d'histoire naturelle de la Moselle. *Bull. Soc. Hist. Nat. Moselle*, 41 : 15-16.

FRIDRICI, R. 1975 (b). La Société d'histoire naturelle de la Moselle du temps de Charles et Pascal MONARD. *Bull. Soc. Hist. Nat. Moselle*, 41 : 37-54.

Source : MNHN, Paris

FRIDRICI, A. (Abbé). 1901. L'abbé René-Théodore BARBICHE, un botaniste lorrain. *Bull. Soc. Hist. Nat. Moselle*, 21 : 69-83.

FRISON, E. 1959. Henri Ferdinand VAN HEURCK, 1838-1909. Sa vie, son oeuvre. Communication n° 111, Rijksmuseum voor de Geschiedenis der Wetenschappen. Leyde ; 106 pp., 13 fig., portr. {cf. p. 15, informations sur JORDAN}.

FRÖDIN, J. 1956. Emmanuel de MARTONNE, 1873-1955. *Ymer* (Stockholm), 76 : 75.

FROMENT, P. 1952. Naissance de Charles FLAHAULT. *Bull. Soc. Bot. N. Fr.*, 5 (1952), n° 4 : 90-94.

GAGNEPAIN, F. 1911. F.-X. GILLOT, sa vie et son oeuvre. *Bull. Soc. Bot. Fr.*, 58 : 110-125, 1 portr.

GAGNEPAIN, F. 1932. Rapport sur le prix de Coincy. *Bull. Soc. Bot. Fr.*, 79 : 399-400. {liste des principales public. d'Emile WALTER}.

GAGNEPAIN, F. 1944. Flore de l'Indochine, tome préliminaire, pp. 36-37, portrait : pl. X.

GALL, J.P., SCHAEFFER, E., (J. DIETRICH) & alii 1980. Centenaire W. Th. SCHIMPER. Strasbourg, *Bull. Inst. Géol. Univ.*, 33 (1) ; 66 pp. {notice biographique par SCHAEFFER ; oeuvre botanique par SCHAEFFER & DIETRICH ; oeuvre paléontologique par GALL & alii}.

GAMS, H. 1955. Karl MÜLLER (14.VI.1881 - 13.III.1955). *Rev. Bryol. Lichénol.*, nouv. sér. 24 (3-4) : 376-377, portr.

GARDET, G. 1926 (a). A la mémoire d'Amédée COPPEY. *Bull. Soc. Sci. Nancy*, sér. IV, t. II (6) : 721-726.

GARNER, Ph. 1977. Emile GALLÉ. Paris, Flammarion ; 167 pp.

GAUME, R. 1949. Gabriel DISMIER (1856-1942). *Rev. Bryol. Lichén.*, nouv. sér., 18 (1-2) : 5-10, 1 portr.

GAUSSEN, H. 1962. A la mémoire de Philibert GUINIER. *Monde des Plantes*, 57, n° 336 : 1.

GAUSSEN, H. 1964. In Memoriam : P. FOURNIER. *Monde des Plantes*, 59, n° 344 : 1-2.

GÉHIN, Louis 1910. Camille BRUNOTTE, 1860-1910. Epinal, "Gérardmer - Noël" 1910 ; 66 pp., 1 portr. (reproduit partiellement dans les *Mém. Acad. Metz*, 1911 : 43).

GEISSERT, Fr. & SCHNEIDER, A. 1979. Plantes disparues ou en voie de disparition de la région de Haguenau d'après l'Etude de l'Herbier de C. BILLOT. *Assoc. Amis Jardin Bot. Col de Saverne, Bull. annuel* 1979 : 6-18, 1 pl.

GEOFFROY SAINT HILAIRE, A. 1890. {Annonce du décès de E. COSSON}. *Rev. Sci. Nat. appl.*, 37 : 123-124.

Source : MNHN, Paris

GEOFFROY SAINT HILAIRE, E. 1829. Discours prononcés sur la tombe de M. le Chevalier de LAMARCK, membre de l'Académie royale des Sciences. Paris, Firmin Didot.

GEROCK, J.-E. 1907. KIRSCHLEGER und die älteren Botaniker des Elsasses. *Mitteil. Philom. Ges. Els.-Lothr.*, III (1903-1907) : 320-332.

GEROCK, J.-E. 1921. Un botaniste alsacien : F. KIRSCHLEGER. *C.R. Assoc. Fr. Avanc. Sci.*, 44 (1920), Strasbourg : 220-222.

GILBERT, E.J. 1949. Une oeuvre, un esprit, Lucien QUÉLET (1832-1899). *Bull. Soc. Mycol. Fr.*, LXV (1-2) : 533.

GILLOT, X. 1904. Notice biographique sur Julien FOUCAUD. *Bull. Soc. Bot. Fr.*, 51 : 249-259.

GINISTY, L. 1927. Le Chanoine COSTE, modeste curé du Rouergue et grand botaniste. *La Croix*, 18 (?) août 1927, 2 photos.

GIRAUD, L. 1860. La flore d'Alsace de Fr. KIRSCHLEGER. *Rev. Soc. Sav.*, 2e sér., III : 254-260.

GODRON, D.A. 1872. Notice sur les titres et les ouvrages scientifiques de D.A. GODRON, docteur en médecine, docteur ès sciences, doyen honoraire de la faculté des sciences de Nancy. Nancy, Vagner ; in-4° ; 12 pp.

GODRON, D.-A. 1874. Quelques notes sur ma vie, pour mes enfants. Manuscrit (reproduit par P. FLICHE 1887).

GÖTZ, H. 1980. {W. Th. SCHIMPER}. *Beitr. Naturk. Forsch. Südwest - Deutschl.*, 39 : 19-35.

GRAD, Ch. 1874. Récents travaux sur l'histoire naturelle de l'Alsace. I. Flore cryptogamique de l'Est, par l'Abbé BOULAY. II. Champignons du Jura et des Vosges par QUÉLET. III. Flore vogéso-rhénane, par KIRSCHLEGER. *Rev. d'Alsace*, 1874 : 422-432. Mulhouse, 1876 ; tiré à part repaginé : 1-11.

GRAD, Ch. 1881. Guillaume - Philippe SCHIMPER, sa vie et ses travaux, 1808-1880. Notice lue à la Société d'histoire naturelle de Colmar, séance du 7.VII.1880. *Bull. Soc. Hist. Nat. Colmar*, 20-21 (1879-1880) : 351-392, 1880 (= Etudes historiques sur les naturalistes de l'Alsace). Tiré à part : Colmar, 1880, 44 pp. {Reproduit en 1881 : *Rev. Scientif. Fr. & Etranger*, 3e sér., 1re année, 27 (4) : 110-120 (résumé)}.

GRANDEAU, - 1880 : voir à Anonyme.

GRANEL de SOLIGNAC, L. & BERTRAND, L. 1972 et 1973. L'herbier de l'Abbé H. COSTE à Montpellier. *Naturalia Monspeliensia, Bot.*, 23-24 : 157-172.

GRAY, Asa 1863. Augustin - Pyramus DE CANDOLLE. *J. Bot., London*, 1 : 107-120.

GRÉLOT, P. 1913. Notice nécrologique. Le Directeur J. GODFRIN (1850-1913). *Bull. Séa. Soc. Sci. Nancy*, sér. III, t. XIV (II), 14e année (avril - juillet 1913) : 74-81, 1 portr.

Source : MNHN, Paris

GRÉLOT, P. 1914. Monsieur J. GODFRIN. *Bull. Soc. Amis Univ. Nancy*, n° 5-8 (1909-1913) : 160-163.

GUÉDÈS, M. 1971. Le botaniste LAMARCK. Colloque Intern. "LAMARCK" ; Paris, Blanchard ; 264 pp.

GUÉNIAT, Ed. 1955. L'oeuvre scientifique de Jules THURMANN (1804-1855). *Actes Soc. Helv. Sci. Nat.*, 1955 : 11-40.

GUIGNARD, L. 1901. Adolphe CHATIN (1813-1901). *J. Pharm. Chimie*, 1901 : 151-160.

GUINIER, Ph. 1914. M. le Professeur Julien GODFRIN. *Bull. Soc. Lorr. Mycologie*, 1 : 3-4.

GUINIER, Ph. 1932. Edmond HENRY (1850-1932). *Rev. Eaux & For.*, 70 : 279-281.

GUINIER, Ph. 1935. Charles FLAHAULT (1852-1935). *Rev. Eaux & For.*, 73 : 397-411.

GUINIER, Ph. 1943 (a). Léon PARDÉ. *Rev. Eaux & For.*, 81 : 561-572.

GUINIER, Ph. 1943 (b). Léon PARDÉ (1865-1943). *Rev. Hortic.*, 115, n° 2104 : 409-410, fig. 166.

GUINIER, Ph. 1944. Léon PARDÉ. *Rev. Bot. Appl.*, 24 : 294.

GUINIER, Ph. 1950. René MAIRE (1878-1949). In Memoriam. *Bull. Soc. Hist. Nat. Afr. Nord*, 41 (1950) (7-8) : 65-113, portr.

GUINIER, Ph. 1952 : voir à Auteurs divers.

GUINOCHET, M. 1955. René MAIRE (1878-1949). *Ber. Deutsche Bot. Ges.*, 68 A (Nachrufe), Jahrg. 1955, H. 3 : 259-262, portr.

GUINOCHET, M. 1974. Hommage à J. BRAUN - BLANQUET à l'occasion de son 90e anniversaire. *Oecol. Plantar.*, 9 (2) : 87-88, portr.

GYÖRFFY, {J.} 1930. Pierre - Tranquille HUSNOT. *Magyar Bot. Lapok*, 28 (1929) : 178.

GUINOCHET, M. 1982. Josias BRAUN - BLANQUET (1884-1980). *Bull. Soc. Bot. Fr.*, 129 (1) : 73-76, photos.

GÜMBEL, T. 1890. Dr. Philipp Wilhelm SCHIMPER. *Allgem. Deutsche Biographie*, XXXI : 277-279.

GUYOT, Ch. 1892. M. J.-Ch. CHAPELLIER. *J. Soc. Archéol. Lorr.*, 1891 : 94-96.

GUYOT, Ch. 1895. M.E. BRIARD. *J. Soc. Archéol. Lorr.*, 1895 : 70-72.

GUYOT, Ch. 1909. Paul FLICHE (1836-1908). Sa vie et ses oeuvres. *Mém. Acad. Stanislas*, CLIXe année, 6e sér., t. VI (1908-1909) : 1-64, 1 portr. frontispice.

GUYOT, Ch. 1921. René ZEILLER, ses origines et ses amitiés lorraines. *Mém. Acad. Stanislas*, 1920-1921 : 26-53 (= CLXXIe année, 6e sér., t. XVIII) {Voir aussi C.R. : id., 1923 (a) : LXXXIV}.

GUYOT, Ch. 1928 est cité dans les références générales.

Source : MNHN, Paris

HABER, W. 1981. Josias BRAUN - BLANQUET (1884-1980). *Tuexenia, Mitteil. Florist. - Soziol. Arbeitsgem.*, N.F. 1 : 3-6, portr.

HALDAT, voir à DE HALDAT.

HAMANT, Cl. 1967. Le professeur Germain CHALAUD (1889-1967). *Rev. Bryol. & Lichénol.*, 35 (1-4) : 396-399.

HARIOT, Paul 1896. M. le Commandant BRIARD. *Ann. Soc. Hortic. vigneronne & forest. Aube* ; 11.X.1896. (non vu).

HARLAY, V. 1974. Emile BOURQUELOT. *Bull. Soc. Hist. Nat. Ardennes*, 63 (= 80), 1973 : 38-47.

HAWORTH, A.H. 1829. Philip MILLER, Horticulturalist. *Gentleman 's Mag.*, 94 (1) : 488.

HEGNAUER, R. 1965. A.P. DE CANDOLLE, fondateur de la chimiotaxonomie moderne, et quelques aspects récents de cette branche de la science. *Bull. Soc. Bot. Fr.*, Mém. 1965 : 103-116, 12 fig.

HEIM, R. 1950. Hommage à René MAIRE. *C.R. Mens. Séa. Acad. Sci. Colon.*, Paris, séa. du 6.I.1950 ; 12 pp.

HEIM, R. 1964. Funérailles de Philibert GUINIER ... à Paris, le vendredi 6 avril 1962. *Instit. de Fr., Acad. des Sci., notices & discours*, 4 (1957-1962) : 577-581.

HEIM de BALSAC, H. {1931}. Enumération des travaux sur les productions et cultures coloniales. Paris, Impr. Marteaux & Gillardot, s.d., 54 pp. (Le Conservat. Nation. Arts & Métiers & Etu. d'Agron. Colon. - Expos. Intern., 1931).

HENRY, R. 1923. L'abbé BOULAY et l'étude des Sphaignes françaises. Extraits de sa correspondance. *Rev. Bryol.*, 50 (1) : 1-4.

HERBIGNAT, A. 1966. René ROL (1896-1965). *Bull. Soc. Roy. Forest. Belg.*, 73 (2) : 120-121.

HERZOG, Th. 1955. Karl MÜLLER. Sein hepatikologisches Lebenswerk. *Rev. Bryol. & Lichén.*, nouv. sér. 24 (3-4) : 377-379.

HEYWOOD, V.H. 1958. The interpretation of binary nomenclature for subdivisions of species. *Taxon*, 7 (4) : 89-93.

HIBON, G. 1937. Annonce du décès de J. COSTANTIN (séance du 26 novembre 1936). *Bull. Soc. Bot. Fr.*, 83 (1936) : 700.

HILDWEIN, G. 1982. Vie et oeuvre de W.P. SCHIMPER. *Bull. Assoc. Philom. Als. Lorr.*, 18 (1981) : 5-14, 2 photos.

HITIER, L. 1936. {J. COSTANTIN}. *C.R. Hebdom. Séa. Acad. Agric. Fr.*, 1936 : 959. (non vu).

HOCHREUTINER, G. 1898. Une famille de botanistes. Les CANDOLLE. *Suisse Universitaire*, Genève ; 43 pp., portr. (extr. du vol. III, n° 23-25).

Source : MNHN, Paris

HOCHREUTINER, B.P.G. 1949. Un grand botaniste français. {René MAIRE}. *Journ. de Genève*, 26.XII.1949.

HOCHREUTINER, B.P.G. 1950. Un grand botaniste français ; René MAIRE. *Rev. Hortic. Algérie*, 1950 (2) : 40-42.

HOCHREUTINER, B.P.G. 1951. Un grand systématicien et mycologue français : René MAIRE. *Bull. Soc. Bot. Fr., Mém.* 1950-1951 : 132-136, 1 portr.

HOCQUETTE, M. 1967. Lettres inédites de Charles GRENIER à Melchior BARTHES. *Bull. Soc. Bot. N. Fr.*, 19 (4) : 263-274.

HODGE, M.J. 1971. LAMARCK ' s science of Living Bodies. *Brit. J. Hist. Sci.*, 5 : 323-352.

HUMBERT, H. 1946. L'oeuvre botanique de LAMARCK dans le cadre de son temps. *Public. Museum Paris*, n° 7 : 17-22.

HUMBERT, H. 1965. Notice nécrologique sur l'Abbé Paul FOURNIER, correspondant pour la section de botanique. *C.R. Hebdom. Acad. Sci.*, 260 (12) : 3234-3235.

HUSNOT, T. 1905. Nécrologie. L'abbé BOULAY. *Rev. Bryol.*, 32 : 114-115.

HUSNOT, P. T. 1910. Notice nécrologique sur P.J.F. GRAVET. *Rev. Bryol.*, 37 : 91-92.

HUSNOT, T. 1924. Comment je suis devenu botaniste et lithographe. *Rev. Bryol.*, 51 (1924) (1) : 1-5.

ILIJANIC, L. 1981. Josias BRAUN - BLANQUET (1884 - 1980). *Acta Bot. Croatica*, 40 : 283-286, photos.

IMLER, R. 1953. René MAIRE. Souvenirs. *Bull. Soc. Mycol. Fr.*, LXIX (1), 1953 : 50-56.

ISSLER, Em. 1930. L'oeuvre phytogéographique de KIRSCHLEGER et la sociologie végétale. *Bull. Assoc. Philom. Als.-Lorr.*, VII (5) : 322-331.

JACAMON, M. 1966 (a). René ROL (1896-1965). *Bull. Soc. Bot. Fr.*, 113 (3-4) : 205-206, 1 portr.

JACOB, Ch. 1949. Institut de France. Académie des Sciences. Séance annuelle des prix du lundi 19 décembre 1949. Discours ... {sur René MAIRE, 1878-1949}. Paris, Gauthier-Villars, 11 p.

JACOBS, M. 1984. Herman Johannes LAM. Amsterdam. {cf. pp. 119-144 : J.L. van SOEST}.

JACQUEL, {J.-Fl.} (abbé) 1859. Lettre ... {Biographie de J.-B. MOUGEOT}. *Bull. Soc. Bot. Fr.*, 6 : 6-9.

JACTEL, H. 1968. Nécrologie : Gustave GARDET (1884-1967). *Les Cahiers Haut-Marnais*, Ir trim. 1968 : 55-56.

JAEGER, P. 1971 (a). La flore d'Alsace de KIRSCHLEGER au service des botanistes de la seconde moitié du XXe siècle. Discours, séance commémorative du 13 juin 1969. *Saisons d'Alsace*, n° 38 (printemps 1971).

Source : MNHN, Paris

JAEGER, P. 1971 (b). Un grand homme. Une grande oeuvre. Frédéric KIRSCHLEGER, 1804-1869. *Saisons d'Alsace*, n° 38 (print. 1971) : 189-212, ill.

JAUBERT, Cte - 1858. Jean-Baptiste MOUGEOT. *Bull. Soc. Bot. Fr.*, 5 : 562-565.

JAUME SAINT HILAIRE, - 1819. DUHAMEL DUMONCEAU, Henri Louis (Paris 1700 - mort le 23 août 1782). *Plantes de France* , 5 (1819).

JELENC, F. 1950. René MAIRE (1878-1949). *Rev. Bryol. Lichén.*, nouv. sér. 19 (1950) (1-2) : 5-6, 1 portr.

JOACHIM, J. 1930 : voir à THURMANN, J.

JOLIVALD, J. 1935. L'oeuvre scientifique de l'abbé Auguste - Marie Joseph FRIREN, paléontologiste et botaniste. *Bull. Soc. Hist. Nat. Moselle*, 34 : 325-333.

JORDAN, A. 1903. Catalogue de la bibliothèque botanique de feu Alexis JORDAN. Paris, Klincksieck.

JOSSERAND, M. 1950. René MAIRE, 29.V.1878 - 24.XI.1949. *Bull. Mens. Soc. Linn. Lyon*, 19 (1) : 4-6, 1 portr.

JOVET, P. 1980. Roger Lévêque de VILMORIN (1905-1980). *Bull. trim. Soc. "Plantes de Montagne"*, VIII, 116 (4e trim. 1980) : 88-91, 1 portr.

JOVET, P. 1985. Roger de VILMORIN (pp. V-VI), In : Flore descriptive et illustrée de la France par l'Abbé COSTE. Sixième supplément par P. JOVET, R. de VILMORIN & M. KERGUELEN. Paris, Libr. Scientif. & Techn. Albert Blanchard.

JULLIEN, R. 1975. René MOLINIER (1899-1975). *Bull. Mus. Hist. Nat. Marseille*, 35 : 279-281.

JUMELLE, H. 1924. L'oeuvre scientifique de Gaston BONNIER. *Rev. Gén. Bot.*, 36 : 289-307.

KEILER, A. 1906. Persönliche Erinnerungen an Dr Friedr. Wilh. SCHULTZ. Festschr. Pollichia z. Feier des 80. Geburtstages Sr. Exz. d. wirkl. Geh. Rates Dr. v. NEUMAYER, 90-103.

KELLER, - (Mde) 1911. Biographie de la famille HOLANDRE. Manuscrit déposé aux Archives de l'Acad. de Metz : cf. *Mém. Acad. Nation. Metz*, 1911 : 8. (non vu).

KIRSCHLEGER, Fr. 1860. Observations sur la dernière livraison des Annotations à la flore de France et d'Allemagne de C. BILLOT. *Bull. Soc. Bot. Fr.*, 7 : 375-381 ; 435-438.

KIRSCHLEGER, Fr. 1867. Hieronymus BOCK, der Reformator der Pflanzenkunde. *Alsatia*, I (1862-1867) : 227-248.

KLEIN, E.J. 1914. {Material zur Erläuterung der "petites espèces" von JORDAN}. *Bull. Mens. Soc. Nat. Luxemb.*, 24 (= 8) (1914) : 122-123.

KOERNICKE, M. 1923. Ferdinand WIRTGEN. *Verhandl. Naturhist. Ver. preuss. Rheinl. Westfalens*, 80 (1923) : 1-11.

Source : MNHN, Paris

KOERNICKE, M. & ANDRES, H. 1924. Ferdinand WIRTGEN. *Ber. Deutsche Bot. Ges.*, 42 (2) : (131) - (139), 1 portr.

KOHLER, X. 1855. Nécrologie de M. THURMANN. Jura, 9 août 1855.

Deux plantes typiques des Hautes-Chaumes, l'Arnica ou Tabac des Vosges et le Pied de chat, toutes deux médicinales. (Dessins S. Muller)

(extrait de "La flore et la végétation de Lorraine" par Serge MULLER, 1979)

Source : MNHN, Paris

KOHLER, X. 1856. Notice biographique sur M.J. THURMANN. Porrentruy ; 37 pp., 1 pl. (extr. de : *Soc. Emul. Porrentruy*, 1855 : 105-141).

KONARSKI, W. 1897. Ph. PIERROT. *Mém. Soc. Lettres Sci. & Arts Bar-le-Duc*, 4 (26), 3e sér., VI, Mém.

KÜHNER, R. 1953. René MAIRE (1878-1949). *Bull. Soc. Mycol. Fr.*, LXIX (1953) (1) : 7-49, portr.

LACHAUSSÉE, E. 1965. René ROL (1896-1965). *Bull. Soc. Forest. Franche-Comté*, déc. 1965 : 264.

LAISSUS, J. 1969. Wilhelm Philippe SCHIMPER (1808-1880). C.R. Congrès Nation. Soc. Sav., Sect. Sci., 92e congrès Strasbourg et Colmar (1967) : 189-205, 3 fig.

LAISSUS, Y. 1978. Les papiers du Docteur J.-B. MOUGEOT (1776-1858). Un fonds important pour l'histoire des sciences naturelles en Lorraine. 103e Congrès Nation. Soc. Savantes, Nancy, Sect. Sci. 1978, fasc. 5, ("Histoire des Sciences et des Techniques, Médecine" : 233-240).

LAMBIN, S. 1953. {Auguste SARTORY} . *Ann. Pharmac. Fr.*, avril 1953 (non vu).

LAMONTAGNE, R. 1963. Rapport sur le Traité des Arbres et arbustes de DUHAMEL DU MONCEAU. *Rev. Hist. Sci.*, 16 (3) : 221-225.

LAMOUREUX, J. 1808. Notice sur WILLEMET. Bruxelles ; in-8° (non vu).

LAMOUREUX, J.-B. J. 1843. Notice historique et littéraire sur la vie et les écrits du Comte FRANCOIS de NEUFCHATEAU. *Mém. Soc. Acad. Nancy*, pour 1840 ; tiré à part : Nancy, 1843, in-8° (non vu).

LAMY, D. 1974. Revue bryologique 1874. Revue bryologique et lichénologique 1974. *Rev. Bryol. Lichén.*, 40 (1), 97e année : 1-3.

LAMY, D. 1981. Ferdinand François Gabriel RENAULD (1837-1910). Sa vie, ses correspondants. *Occasional Papers of the Farlox Herbarium*, 16 (1981) : 117-127.

LANDOLT, E. 1980. Josias BRAUN - BLANQUET, 3 August 1884 bis 20 September 1980. Ehrenmittglied seit 1969. *Vierteljahrschr. Naturforsch. Ges. Zürich*, 125 (4) : 411-413, portr.

LANDOLT, E. 1981. Josias BRAUN - BLANQUET (1884-1980). *Schweiz. Zeitschr. Forstwes.*, 132 (3) : 201-202, portr.

LANDRIEU, M. 1909. LAMARCK, le fondateur du transformisme, sa vie, son oeuvre. *Mém. Soc. Zool. Fr.*, 21 : XIII + 479 pp., 15 ill.

LANGLEY - DANYSZ, P. 1979. La redécouverte de LAMARCK. *Science & Avenir*, 394 : 23-28, photo.

LANTERNIER, M. 1968. Hubert SAUR. *Mém. Acad. Nation. Metz*, CXLVIIe année, Ve sér., t. XI (1965-1966) : 25-29.

LAROSE, J. 1976. Hommage à Monsieur Roger DENOIS. *Bull. Soc. Hist. Nat. Ardennes*, 65 (= 82), 1975 : 59, 1 portr.

Source : MNHN, Paris

LARREY, {F.} H. (Baron) 1866. Notice sur M. MONTAGNE. *Rec. Mém. Médec., Chirurgie & Pharmac. Milit.*, janvier 1866. Tiré à part, Paris, V. ROZIER ; 16 pp.

LASEGE (publié anonymement) 1869. Le professeur Frédéric KIRSCHLEGER. *Bull. Soc. Bot. Fr.*, 16 : 318-320 + 189.

LAUTERBORN, R. 1906. Beiträge zur Fauna und Flora des Oberrheins. III. Zur Erinnerung an F.W. SCHULTZ (1804-1876). Mit einem Verzeichnis seiner Arbeiten auf dem Gebiete der rheinischen Flora. Festchrift der Pollichia zur Feier des 80. Geburtstages Sr. Exz. d. wirkl. Geh. Rates Dr. v. NEUMAYER, pp. 23-89, 1 portr., 1 tabl. h.t. ; tiré à part repaginé : 68 pp.

LAVAGNE, A. 1975. René MOLINIER (1899-1975). Son oeuvre en Provence cristalline. *Trav. Sci. Parc. Nat. Port-Cros*, 1 : 11-17.

LAWALRÉE, A. 1969. Fragments d'une biographie de REDOUTÉ. Auderghem {= Bruxelles}, chez l'auteur ; 29 pp., 3 pl. {tiré à 200 exemplaires}.

LAWRENCE, G.H.M. (edit.) 1963. A catalogue of redouteana exhibited at the Hunt Botanical Library 21 April to 1 August 1963. Pittsburg. {diverses contributions}.

LÉANDRI, J. 1964. Ernest COSSON, floriste français (1819-1889) et l'étude botanique de l'Afrique du Nord. *Adansonia*, 4 (3) : 355-365, 1 portr.

LÉANDRI, J. 1966. Aimée CAMUS, Ir mai 1879 - 17 avril 1965. *Adansonia*, VI (1) : 3-21, portr. (voir aussi A.E.T.F.A.T., Bull. 17 : 12, 1966).

LE BAS, Ph. 1841-1847. France. Dictionnaire encyclopédique. Paris, 12 vol. texte et 3 vol. de planches, in-8°. (L'Univers pittoresque Histoire et Description de tous les peuples). {Cité ici pour H. BRACONNOT}.

LEBRUN, J. 1975. Hommage à J. BRAUN - BLANQUET pour son 90e anniversaire. *Vegetatio*, 30 (1) : 1-4.

LEBRUN, J. 1982. Henri GAUSSEN (1891-1981). *Bull. Cl. Sci. Acad. Roy. Belg.*, 68 (1982) : 387-390.

LECOMTE, H. 1927. Georges ROUY, *In* : G. ROUY, Conspectus de la Flore de France ... Paris, P. Lechevalier ; pp. V - X, 1 photo en frontispice.

LECOMTE, H. 1932. Notice sur Jean-Paul VUILLEMIN. Correspondant pour la section de Botanique. *C.R. Acad. Sci.*, 195 : 5-7.

LECOMTE, {H.} & CAMUS, {A.A.} 1928. Notice sur Edmond Gustave CAMUS, *In* : E.G. CAMUS, Iconographie des Orchidées d'Europe, vol. 1 : 5-13, portr. frontisp.

LE GALLO, C. 1951. Oeuvre et figures de savants. 1. Gabriel DISMIER (1856-1942). *Le Naturaliste canadien*, 78 (1951) (6) : 155-157, 1 portr.

LÉGÉE, G. (Mde) & GUÉDÈS, M. 1981. LAMARCK, botaniste et évolutionniste. *Hist. & Nat.*, 17-18 (1980-81) : 19-32, 1 fig.

Source : MNHN, Paris

LÉGER, C. 1945. REDOUTÉ et son temps. Paris ; 171 pp., 11 fig., pl., portr.

LEJEUNE, J. 1880. Nécrologie de M. GODRON. *Annu. Club Alpin Fr.* pour 1880 : 593-597 ; tiré à part : Paris, G. CHAMEROT ; in-8° ; 7 pp.

LE MAOUT, Em. 1858. La flore d'Alsace de M. KIRSCHLEGER. *Rev. Als.*, Colmar, 1858 : 46-48.

LE MONNIER, {G.} 1902. Notice sur la vie et les travaux du Dr LEMAIRE (Adrien). *Bull. Soc. Bot. Fr.*, 49 : 241-242.

LE MONNIER, G. 1904. Hommage à Emile GALLÉ. *Bull. Soc. Centr. Agric.* ; 4 pp.

LEPAGE, H. 1855. Discours prononcé sur la tombe de M. BRACONNOT, le 16.I. 1854. *Mem. Acad. Stanislas*, 1854 : 533-535.

LEPAGE, H. 1880. Nécrologie. Dominique - Alexandre GODRON, doyen honoraire de la Faculté des Sciences de Nancy. *J. Soc. Archéol. Lorr.*, 1880 : 178.

LE ROUGETEL, Hazel 1971. Gardener Extraordinary : Philip MILLER of Chelsea, 1691-1771. *J. Roy. Hortic. Soc.*, 96 (1971) : 556-563.

LEROY, A. 1969. Les CANDOLLE. Les grands botanistes. *Mon jardin et ma maison*, n° 137 : 100, photo.

LETACQ, A.-L. (abbé) 1896 (a). Notice sur M. GILLET. *Bull. Soc. Linné. Normandie*, (4), 10 : XC - XCIII.

LETACQ, A.-L. (abbé) 1896 (b). {C.C. GILLET}. *Monde des Plantes*, 6 : 33.

LETACQ, A.-L. (abbé) 1896 (c). {C.C. GILLET}. *Bull. Soc. Hist. Nat. Orne*, XV, 4e Bull. : 435.

LETACQ, A.-L. (abbé) 1906. {Notice nécrologique sur} M. l'Abbé BOULAY. *Bull. Acad. Intern. Géogr. Bot.*, 15e année {16e !}, 3e sér. n° 196 : 4-8.

LE TESTU, G. 1944. La correspondance de T. HUSNOT avec R. LENORMAND. Travaux bryologiques dédiés à la mémoire de Pierre - Tranquille HUSNOT, fasc. 2 ; *Rev. Bryol.*, XIV : 1-6.

LÉVEILLÉ, H. (edit.) 1902 à 1907. Revue bibliographique. *Monde des Plantes*, 13 (4) : 13 - 14 ; 18 : 50 ; 19 : 39 ; 21 : 30 ; 22 : 35 ; 23 : 42 ; 27 : 17 ; 29 : 39 ; 35-36 : 35 ; 42 : 43 ; 43 : 5.

LINDBERG, S.O. 1881. W. Ph. SCHIMPER. *Meddelanden of Soc. Fauna Flora Fennica*, 6 (1881) : 268.

LOISELEUR des LONGCHAMPS, Ph. 1964. Portraits de famille. Paris, Presses réunies ; 32 pp.

LOISELEUR des LONGCHAMPS, Ph. 1974. De Cèdre et de rose : vie et oeuvre du botaniste {Jean - Louis - Auguste} LOISELEUR - DESLONGCHAMPS (1774-1849). s.l. ni éd., ni d. {1974} ; 109 fe. polycopiées {cf. notamment pp. 100-106, la liste des oeuvres}.

LOMBARD - DUMAS, A. 1884. Notes biographiques sur M. DUVAL - JOUVE. *Bull. Soc. Etu. Sci. Nat. Nîmes*, 12 (1884) : 105-110.

Source : MNHN, Paris

LONGINES NAVA 'S 1906. El Abate BOULAY. Barcelona ; tiré à part ; 8 pp., 1 portr.

LLIMONA, X. 1979. Roger - Guy WERNER (1901-1977). *Collect. Bot.*, Barcelona, XI : 475-504, 1 portr.

MacPHAIL, J. 1963. Books illustrated by REDOUTÉ (pp. 33-71, ill.), *In* : LAWRENCE, G.H.M. (editor), A Catalogue of Redouteana exhibited at the Hunt Botanical Library (21.IV. to 1.VIII. 1963). Pittsburgh (Penns.), Carnegie Inst. of Technol. ; Hunt Botan. Library ; front. + VII + 117 pp., 22 fig.

MADOL, R. 1954 (collab. W.T. STEARN). The life of REDOUTÉ, *In* : S. SITWELL & R. MADOL, Album de REDOUTÉ, with a twenty - five facsimile colorplates from the edition of 1824 and a new REDOUTÉ bibliography. London.

MAGNIN, A. (Dr) 1876. Rapport sur les collections botaniques publiques et particulières de Lyon et des environs. *Bull. Soc. Bot. Fr.*, XXIII, Session extraordinaire à Lyon, 1876 : CLXXXV - CXCV.

MAGNIN, A. (Dr) 1913. Notice sur Amédée COPPEY. *Notes de Botanique*, 1913 : 17-21 ; tiré à part : Besançon 1914.

MAGNIN, A. (Dr) 1914. Notice sur Amédée COPPEY. *Soc. Hist. Nat. Doubs*, 27 (1912-1913) : 60-64, 1 portr.

MAIRE, L. 1901. De l'utilisation des caractères cytologiques dans la Taxonomie des Basidiomycètes. *Bull. Soc. Bot. Fr.*, 48 : XIX {sur J.-Fr. GODEFRIN}.

MALENÇON, G. 1950 : voir à Auteurs divers.

MALHERBE (de), A. 1847. Notice sur Dominique - Henri - Louis FOURNEL, professeur d'histoire naturelle. *Mém. Acad. Metz*, 28 (1846-1847) : 1-7 + XLVIII.

MALINVAUD, E. 1876. Note relative aux publications de M. le Dr. F. SCHULTZ, de Wissembourg. *Bull. Soc. Bot. Fr.*, 23 : 44.

MALINVAUD, E. 1877. Note sur le Dr Frédéric SCHULTZ. *Bull. Soc. Bot. Fr.*, 24 : 2-3.

MALINVAUD, E. 1889. Rapport sur l'herbier de M. Georges ROUY. *Bull. Soc. Bot. Fr.*, 36 : CCLXXX - CCLXXXVIII.

MALINVAUD, E. 1902. Revue bibliographique {Flore de H. COSTE}. *Bull. Soc. Bot. Fr.*, 49 : 462-464.

MAND ' HEUX (fils) & LABACHE, - 1858. Notice biographique sur M. le Dr MOUGEOT père. *Ann. Soc. Emul. Vosges*, X (1) : 398-417.

MANGIN, L. 1919. Paul HARIOT (1854-1919). Notice nécrologique {et liste des travaux}. *Bull. Soc. Myc. Fr.*, 35 : 4-11, portr. en frontispice.

Source : MNHN, Paris

MARANDE, G. 1959, 1960. Tablettes généalogiques de la région de Saint-Dié. Famille FERRY. *Bull. Soc. Philom. Vosges*, Saint-Dié, 84 (1958) ; LXII : 14-38, 1959 et 85 (1959) ; LXIII : 94-132, 1960.

MARCHANT, L. (Dr) 1877. A.P. de CANDOLLE en Bourgogne et sa correspondance botanique avec le Dr. LOZEY. *Mém. Acad. Sci. Arts & Belles-Lettres*

Deux espèces subalpines des Hautes-Vosges, la Bartschie des Alpes, caractéristique des tourbières de pente et la Pédiculaire feuillée, hôte de la calamagrostidaie humide. (Dessins D. Dubost)

(extrait de "La flore et la végétation de Lorraine" par Serge MULLER, 1979)

Source : MNHN, Paris

Dijon, sér. 3, vol. 4 : 65-106 ; tiré à part : Dijon, Manière - Loquin ; 46 pp.

MARGADANT, W.E. & FLORSCHÜTZ, P.A. 1971 : est cité à FLORSCHÜTZ & MARGADANT.

MARTINS, Ch. 1873. Un naturaliste philosophe. LAMARCK, sa vie et ses oeuvres. *Revue des deux Mondes*, 1.3.1873.

MARTIUS (von), - 1842. Gedächtnissrede auf A.P. DE CANDOLLE, gehalten in der ausserordentl. öffentl. Sitzung der K. b. Gesellsch. am 28 november 1841. *Flora*, 25 : 1-47. (Fut reproduit en 1866 dans : *Akad. Denkreden*, 113-148. Fut traduit en anglais dans : *Amer. J. Sci. Arts*, 44 (2) : 217-239, 1843 et aussi en néerlandais dans : *Algemeene Kunst en Letterbode, Haarlem*, 1842 (1) : 34-39, 51-57, 68-73, 83-89).

MARX, R. 1907. Emile GALLÉ, écrivain. *Mém. Acad. Stanislas*, 1907 : 236.

MASIUS, N. 1960. La pharmacopée d'Anuce FOËS, pharmacopée messine. *Mém. Acad. Metz*, 1957-1959 : 90-94.

MATTIROLO, O. 1917. G. CAMUS e la sua opera botanica. *Atti R. Accad. Turin*, 52 (1916-17) : 736.

MAUBEUGE, P.-L. 1972. Robert LIENHART (1884-1970). *Bull. Acad. & Soc. Lorr. Sci.*, 11 (2) : 68-75.

MAUBEUGE, P.-L. 1973 (b). Pierre CALAFAT (1885-1972). *Bull. Acad. & Soc. Lorr. Sci.*, 12 (4) : 289-296, 1 photo.

MEDELIUS, S. 1930. In Memoriam, P.T. HUSNOT. *Bot. Notiser*, 1930 : 157-158, 1 portr.

MENNEMA, J. 1984. In Memoriam Prof. Dr. Ir. J.L. van SOEST. *Gorteria*, 12 (1) : 3-5, 1 portr.

MENNEMA, J. 1985. Prof. Dr. J.L. van SOEST (1898-1983). *Bull. Soc. Echange Pl. Vasc. Europe & Bass. médit.*, 20 (1982-1983) : 8.

MEYNIER, André 1969. Histoire de la pensée géographique en France, 1872-1969. Paris. {à propos d' E. de MARTONNE}.

MIART, E.-J. 1982. {Discours prononcé aux obsèques de Adrien BESTEL}. *Bull. Soc. Hist. Nat. Ard.*, 71 (= 88), 1981 : 3-4, photo.

MIEG, M. 1902. Biographie de Marie Gustave BLEICHER, professeur à l'école supérieure de pharmacie à Nancy, membre honoraire de la Société d'histoire naturelle de Colmar (1838-1901). *Bull. Soc. Hist. Nat. Colmar*, nouv. sér., 5-6 (1899-1902) (! 6 = 1901-02) : 161-197, 1 portr.

MIÈGE, J. 1978. Adrien - Pyrame DE CANDOLLE, un pionnier toujours actuel. *Musées de Genève*, 182 : 3-8, ill.

MIÈGE, J. 1980. Augustin - Pyramus de CANDOLLE : sa vie, son oeuvre, son action à travers la Société de Physique et d'Histoire naturelle de Genève. *Mém. Soc. Phys. & Hist. Nat. Genève*, 43 (1) : 40 pp., 11 pl.

Source : MNHN, Paris

MIKULINSKIJ, S.R., MARKOVA, L.A. & STAROSTIN, B.A. 1980. Alphonse DE CANDOLLE. Jena, Veb Gustav Fischer Verlag, (Biographien Bedeutender Niolohrn, Bd 3) ; 224 pp., portr. {concerne aussi A.P. DE CANDOLLE}.

MIYAWAKI, A. 1961. Bericht über die historische Entwicklung der Pflanzen - soziologische und den Lebensweg von Dr J. BRAUN - BLANQUET. *Hikobia* (Hiroshima), 2 (4) : 298-306, photos (en japonais, avec résumé en allemand).

MOLINIER, R. 1975. René MOLINIER. In Mémoriam (Ir juin 1899 - 20 juin 1975). *Ann. Soc. Sci. Nat. Archéol. Toulon Var*, 1975 : 28-33.

MOLLIARD, M. 1923 (a). {Hommage à Gaston BONNIER}. Séance du 12 janvier 1923. *Bull. Soc. Bot. Fr.*, 70 : 3-6.

MOLLIARD, M. 1923 (b). Mort de M. Gaston BONNIER. Discours prononcés aux obsèques de M. Gaston BONNIER. *Rev. Gén. Bot.*, 35 : 1-5, 1 portr.

MOLLIARD, M. 1923 (c). Gaston BONNIER (1853-1922). *Bull. Soc. Mycol. Fr.*, 39 : 93-95.

MONNIER, Ph.-M. 1968. Pierre PREVOST et le rappel d' Auguste Pyramus de CANDOLLE en 1816. *Musées de Genève*, 9e année, n° 87 (juillet-août 1968): 8-12, 2 fig.

MORREN, Ch. 1843. Notice sur la vie et les travaux d'Auguste Pyrame de CANDOLLE. *Annu. Acad. Roy. Belg.*, 9 : 124-188 ; tiré à part repaginé : 1-57.

MOTELAY, L. 1906. Note sur Julien FOUCAUD. *Actes Soc. Linn. Bordeaux*, 7e sér., vol. 1 = vol. LXI (1906) : 155-156, 1 portr. h.t.

MOUZE, L. 1958. Alfred QUILLÂTRE. *Bull. Soc. Hist. Nat. Ardennes*, 47 (= 65), 1957 : 7-10.

MÜLLER - SCHNEIDER, P. 1945. Dr Josias BRAUN - BLANQUET. Eine Würdigung seines Schaffens zur Vollendung des 60. Lebensjahres, mit einem Verzeichnis der von ihm publizierten Arbeiten. *Jahresh. Naturf. Ges. Graubündens*, 79 : 1-17, 1 portr.

NAUDIN, Ch. 1874. Espèces affines et théorie de l'évolution. *Bull. Soc. Bot. Fr.*, 21 : 240-273.

NICKLÈS, J. 1855. Discours prononcé sur la tombe de M. BRACONNOT, le 15.1. 1855. *J. Pharmac. & Chimie*, 1855 ; 7 pp.

NICKLÈS, J. 1856 (a). Correspondence of J. NICKLÈS. *Amer. J. Sci.*, sér. 3, 21 (1856) : 118-119.

NICKLÈS, J. 1856 (b). BRACONNOT, sa vie et ses travaux (Discours de réception). *Mém. Acad. Stanislas*, 1855 : XXIII - CXLIX.

NICOLAS, Em. 1904. Emile GALLÉ. *Pays Lorrain*, 1904 : 361-368.

NICOLAS, Em. 1914. L'enseignement du dessin basé sur l'étude de la botanique

Source : MNHN, Paris

(Application au mobilier de l'étude des plantes par Emile GALLÉ). *L'Art et l'Ecole au Foyer*, juin 1914 : 64-67, 4 pl.

NICOLAS, Em. 1935. Contribution à la biographie de Jean - Baptiste - François - Xavier LAMOUREUX, médecin, professeur de lettres et d'histoire naturelle. *Mém. Acad. Stanislas*, CLXXXVe année, 6e sér., t. XXXII, 1934-35 : 39-63.

NICOLAS, Em. 1936. Discours de réception : Emile GALLE. *Mém. Acad. Stanislas*, 1935-36 : LXXXVI - XCVIII.

NICOLAS, Em. 1937. Louis SADOUL, ami de la nature. *Pays Lorrain*, 29 (5) : 196-199, 1 fig.

NOMINÉ, H. 1926. A la mémoire de M. l'Abbé J.-J. KIEFFER, professeur au Collège Saint-Augustin à Bitche (Moselle) (1857-1925). Notice biographique. L'oeuvre scientifique. Bull. de l'Oeuvre de Reconstruction du Collège de Bitche ; Metz, impr. Lorraine ; 49 pp.

NOMINÉ, H. 1929. L'oeuvre de J.-J. KIEFFER (1857-1925). Bibliographie complète. *Bull. Soc. Hist. Nat. Moselle*, 32 : 31-59.

NOMINÉ, H. 1935. In Memoriam J.-J. KIEFFER (1857-1925). Dédicaces des genres et espèces qui étaient à notre connaissance le 11 juin 1935. *Bull. Soc. Hist. Nat. Moselle*, 34 : 335-336.

OBERDORFER, E. 1953. Emil ISSLER. *Mitteil. Bad. Landesv. Naturk. Naturschutz*, Freiburg i. Brisgau, N.F. 6 : 52-54.

OUDIN, A. 1965. René ROL (1896-1965). *C.R. Acad. Agric. Fr.*, 51 : 1090-1092.

OUDIN, A. & JOLAIN, R. 1966. René ROL (1896-1965. *Rev. Forest. Fr.*, 18 : 61-63.

PAQUET, V. 1846-47. Eloge historique de Louis - Joseph PIROLLE. *Mém. Acad. Metz*, 28 : 67-93.

PARDÉ, L. 1943 ("1941"). Les feuillus. Paris, Maison Rustique ; 384 pp. (392 avec les publicités !), ill. (photos n.bl. et dess.). {comporte la liste des travaux antérieurs de l'auteur ; 2e édit. en 1952}.

PARENT, G.H. 1973. L'oeuvre botanique de Paul ERRARD (1882-1966). *Le Pays Gaumais*, 32-33 (1971-1972) : 214-258, 11 fig. (Distribué dans le *Recueil Trav. Soc. Nat. Namur - Luxembourg*, n° 44).

PARENT, G.H. 1981. L'apport de Henri HEIM de BALSAC (1899-1979) à la connaissance de la faune et de la flore lorraines. *Natura Mosana*, 34 (1) : 1-22, 1980.

PARISOT, L. (Dr) 1867. Allocution prononcée sur la tombe de M. SOYER - WILLEMET. *Mém. Acad. Stanislas*, 1866 : XCIII - XCV.

PAVILLARD, J. 1955. L'oeuvre algologique de Charles FLAHAULT. *Bull. Soc. Bot. Fr.*, 102 (5-6) : 240-241.

Source : MNHN, Paris

PEDROTTI, Fr. 1982 . Ricordi di Josias BRAUN-BLANQUET. *Natura Alpina*, XXXIII, n° 32 : 69-70, 2 photos (distribué dans les Public. de l'Univ. Camerino, Instit. de Botan., publ. 258).

(extrait de l'"Histoire générale des plantes" par DALECHAMPS,1615)

Source : MNHN, Paris

PELLEGRIN, Fr. 1937. Les aquarelles d'Alexis JORDAN. *Bull. Soc. Bot. Fr.*, 84 (1937) : 296-297.

PELTEREAU, M. 1898. Notes bibliographiques sur l'oeuvre de M. GILLET "Champignons de France". *Bull. Soc. Mycol. Fr.*, XIV : 156-160.

PERCEBOIS, G. 1972. Le professeur Paul VUILLEMIN (1861-1932). *Ann. Médic. Nancy*, XI (février 1972) : 301-328, 8 fig.

PERCEBOIS, G. 1973. Le Docteur Jean - Paul VUILLEMIN (1861-1932), Professeur d'histoire naturelle médicale, membre correspondant de l'Académie des Sciences, dans ses rapports avec la société des Sciences de Nancy. *Bull. Acad. & Soc. Lorr. Sci.*, 12 : 197-219.

PÉRON, A. 1906. Allocution présidentielle (séance générale annuelle du 7 juin 1906). *Bull. Soc. Géol. Fr.*, 4e sér., 6 : 294-307. {cf. p. 299, quelques lignes sur N. BOULAY}.

PERRAUD de THOURY, E. 1856. Notice biographique sur M. DE CANDOLLE. Musée biographique, Panthéon Universel, Paris, in-8° ; 15 pp.

PERRIER, Ed. 1925. LAMARCK. Paris, Payot, in-12° ; 128 pp.

PFEIFFER, H. 1954. Ueber den Treuen - Begriff in der Pflanzensoziologie und ein Verfahren zu seiner Objektiven Bestimmung. Josias BRAUN - BLANQUET in Verehrung zum 70. Geburtstage gewidmet. *Phyton* (Horn), 5 (3) : 235-241, 1 tabl.

PIANE, V. ("V.P.") 1950. René MAIRE. *Bull. Soc. Nat. Oyonnax*, 4 : 21.

PIERRE, J.-Fr. 1978. Roger Guy WERNER (1901-1977). Contribution à la lichénologie. *Bull. Acad. Soc. Lorr. Sci.*, 17 (2) : 78-89.

PINET, J. 1981. Josias BRAUN - BLANQUET (1884-1980). *Naturalistes belges*, 62 (1-2) : 47.

PIQUEMAL, J. 1964. Alexis JORDAN et la notion d'espèce. Paris, Confér. Palais de la Découverte.

PISTAT, L. 1910. Notice sur M. Adolphe BELLEVOYE, artiste et entomologiste. *Bull. Soc. Etu. Sci. Nat. Reims*, 19e année, XVIII (1909) : 17-20.

PLANCHON, J.E. 1874. Le morcellement de l'espèce en botanique et le jordanisme. *Rev. des deux Mondes*, 15.9.1874.

PLANTEFOL, L. 1968. Conférence du 3.2.1968 à une réunion de la "Société du XVIIIe siècle" {sur DUHAMEL DU MONCEAU}. {Cité par PUEYO 1971 ; peut-être inédit ? (non vu)}.

PLANTEFOL, L. 1969. DUHAMEL DU MONCEAU. Paris, Garnier Frères.

POINSOT, H. 1965. André GUILLAUME, 1881-1963. *Bull. Scientif. Bourgogne*, XXII (1963-1964) : 5-7, 1 portr.

POISSON, J. 1876. Notice nécrologique sur M. GRENIER. *Bull. Soc. Bot. Fr.*, 23 : 168-175.

Source : MNHN, Paris

PONS, A. 1975. René MOLINIER (1899-1975). *Bull. Soc. Linn. Provence*, XXVIII (1975) : 19-22, portr.

POTRON, M. 1951. Un grand mycologue : Paul VUILLEMIN. *Bull. Soc. Mycol. Fr.*, 67 (1) : 42-49, 1 portr.

POURTET, J., BOUVAREL, P., JACAMON, M. 1966. Bibliographie des oeuvres de René ROL. *Rev. Forest. Fr.*, 18 : 701-707.

PREVOT, - 1963. Notice sur la vie et les travaux de Philibert GUINIER (1876-1962). Institut de France ; 29 pp., 1 portr.

PUEYO, G. 1971. DU HAMEL du MONCEAU, précurseur des études climatiques et microclimatiques (pp. 63-68), *In* : XIIe congrès Intern. d'Hist. des Sci., Paris, 1968. Actes, tome XII, Monographies de Savants ; 103 pp. Paris, A. Blanchard, Libr. Sci. & Techn.

PUEYO, G. 1980. Un initiateur de la météorologie agricole au XVIIIe siècle : Henri - Louis DU HAMEL du MONCEAU. *C.R. Séa. Acad. Agric. Fr.*, 66 (11) : 944-952.

RABOTNOV, T.A. 1974. On the 90th Birthday of J. BRAUN - BLANQUET . *Bot. Zhurn.*, 59 (11) : 1709-1710. (en russe).

RANGHEARD, Y. 1984. Nicolas THÉOBALD (1903-1981). Sa vie, son oeuvre. *Ann. Scient. Univ. Besançon, Géologie*, 4 (4) : 2-11, 1 portr. (1982).

RAOULT, - (Dr) 1924. Notice sur René FERRY. *Bull. Soc. Mycol. Fr.*, 40 : 289-292, 1 portr.

RAPPE, A. 1980. Henri HEIM de BALSAC (1899-1979). *Aves*, 16 (2) : 87 (1979).

REDOUTÉ, P.J. {1982}. Les Roses. Duculot, Paris, Gembloux ; 194 pp., 169 pl. {avec une biographie par Edm. LAUNERT}.

REMACLE, G. 1936. Un maître de la bryologie française : Jules CARDOT (1860-1934). *La Nature* (Paris), 64 (1), n° 2973, 15.III.1936 : 266-267, 1 portr.

REMOND, S. 1970. Marguerite MEYER (1908-1966). *Bull. Soc. Hist. Nat. Moselle*, 40 : 29-31.

RENARD, Ed. (Chanoine) 1939. Eloge funèbre de M. Louis SADOUL, membre titulaire, prononcé à la séance du 16 avril 1937. *Mém. Acad. Stanislas*, CLXXXVIIe année, 6e sér., t. XXXIV, 1936-37 : XI - XV.

RICHARD, L. 1931. Nécrologie. Rémi BOURGERIE. *Bull. Soc. Hist. Nat. Ardennes*, 26 (= 39), 1931 : 49-52.

RIDGE, A. 1974. The man who painted Roses, the story of Pierre - Joseph REDOUTÉ. London, Faber & Faber ; frontisp. + II + 404 pp.

RIVE (de la), {A.} 1844. Notice sur la vie et les ouvrages de A.-P. de CANDOLLE. Genève, Biblioth. Universelle de Genève, 54 (XI - XII - 1844) ; 147 pp.

Source : MNHN, Paris

RIVE (de la), A. 1851. A.-P. DE CANDOLLE. Sa vie et ses travaux. Paris, Joël Cherbuliez ; 312 pp. (in-16°).

ROGERS, J. 1839. The vegetable Cultivator. London (cf. pp. 335-343 : Philip MILLER) {Reproduit dans le Reprint de 1969, W.T. STEARN, édit. The abridgement ..., pp. I - XVI}.

ROL, R. 1967. Philibert GUINIER. *Rev. Gén. Sci. pures & appl. & Bull. Assoc. Fr. Avanc. Sci.*, LXIV (7-8) : 239-242.

ROL, R. 1962. Philibert GUINIER (1876-1962). *Bull. Soc. Bot. Fr.*, 109 : 205-209, portr.

ROLLAND, L. 1896. Notice sur M. GILLET. *Bull. Soc. Mycol. Fr.*, XII (1896) : 137-139 et XIII (1897) : 63 + p. XIV.

ROSMAN, P. & SAUSSUS, R. 1980. In memoriam : M. le professeur Henri HEIM de BALSAC (1899-1979. *Linneana Belgica*, VIII, 3 : 126-129.

ROUCHY, - (abbé) 1878 (a). Le Jordanisme et l'anti-jordanisme. *Bull. Soc. Etu. Scient. Angers*, VI - VII : 143-148 (1876-1877).

ROUCHY, - (abbé) 1878 (b). Sur quelques espèces dites jordaniques. *Bull. Soc. Etu. Scient. Angers*, VI - VII : 148-150 (1876-1877).

ROUCOULES, L. 1970. Hippolyte COSTE, le "livre des fleurs", 1858-1924. *Rev. du Rouergue*, 24, n° 95 : 249-269.

ROUCOULES, L., BERTRAND, J.C. & AYMONIN, G. 1974. Le chanoine Hippolyte COSTE, 1858-1924, auteur de la flore de France. *C.R. Conf. Maison du Rouergue*, Paris, 4 mars 1974 ; Le Rouergue amicaliste, Paris, n° 11. (non vu).

ROUCOULES, L. & AYMONIN, G.G. 1981. Hippolyte COSTE, prêtre et savant. *Bull. Soc. Bot. Fr.*, 128, *Lettres Bot.*, 1981 / 1-2 : 13-24, Pl. 1-5 (104e session extraord. Grands Causses et Rouergue & Hommage au Chanoine COSTE, 25-31 mai et 8-15 juin 1974).

ROUILLARD, J.-M. 1986. Le médecin général Raymond BOLZINGER (1901-1983). *Bull. Soc. Hist. Nat. Moselle*, 44 : 4-10, 1 portr.

ROUMEGUÈRE, C. 1876. Nouveaux documents sur l'histoire des plantes cryptogames et phanérogames des Pyrénées. Correspondances scientifiques inédites échangées de Picot de LAPEYROUSE, P. de CANDOLLE, Léon DUFOUR, C. MONTAGNE, A. de SAINT-HILAIRE, avec P. de BARRERA, CODER et XATART, mises en lumière et annotées. *Bull. Soc. Agric. Scientif. & Littér. Pyr. Orient.*, 22 ; tiré à part, Paris, J.B. Baillière, 1 vol. in-8° ; 164 pp., 1 pl.

ROUMEGUÈRE, C. 1889. Mort du Docteur Antoine MOUGEOT (Note communiquée le 7 février). *Bull. Soc. Myc. Fr.*, V (2), 1889 : 60-63.

ROUSSEAU, A. 1856. Biographie horticole. {Notice sur Dominique - Henri - Louis

Source : MNHN, Paris

FOURNEL}. *J. Soc. Hortic. dép. Moselle*, 3 : 80 (extrait des tablettes chronologiques du département de la Moselle ; Metz, Rousseau-Pallez libr. - édit.).

ROUSSEL, L. 1981. DUHAMEL du MONCEAU ou le bon sens en sylviculture. *Forêt privée*, 138 : 33-41.

ROUSSEL, L. 1982. Au Pays de DUHAMEL du MONCEAU. *Forêt privée*, 145 : 75-77, 1 photo.

ROUX, Cl. & COLOMB, A. 1908. Alexis JORDAN et son oeuvre botanique. *Ann. Soc. Linn. Lyon*, sér. 2, 54 (1907) : 181-258.

ROUX, Cl. & MEYRAN, O. 1914. La vie et les travaux du Docteur J.-B. SAINT LAGER, bibliothécaire et botaniste lyonnais (1825-1912). *Ann. Soc. Bot. Lyon*, 38 (1913), *Notes & Mém.* : 3-39, 1 portr. ; tiré à part, Lyon, 39 pp.

ROUY, G. 1904. Nécrologie {1. Julien FOUCAUD}. *Rev. Bot. Syst. Géogr. Bot.*, 2 (17), Ir juin 1904 : 79-80. {cf. p. 29}.

SAHUT, F. 1885. Notice biographique sur J. DUVAL - JOUVE. *Bull. Soc. Etu. Scientif. Angers*, 15 (1885) : 29-60.

SAINT LAGER, {J.-B.}(Dr) 1885. Histoire des Herbiers. Paris, J. B. Baillière & Fils édit. ; 120 pp.

SAINT LAGER, {J.-B.} (Dr) 1891. Notice biographique sur le Dr. Louis PERROUD. *Bull. Soc. Bot. Lyon*, 17 (1890), *Notes & Mém.* : 291-198, 1 portr. ; tiré à part : Lyon, 8 pp., 1 portr. h.t.

SAINT LAGER, J.-B. 1894. Les nouvelles flores de France. Paris, J.B. Baillière ; in-8° ; 31 pp.

SAINT LAGER, {J.-B.} (Dr) 1897 (a). Lettre à la Société botanique de France, le 8.2.1897 à la mort d'Alexis JORDAN . *Bull. Soc. Bot. Fr.*, 44 (P.V. Séa. du 12.2.1897) : 83-85.

SAINT LAGER, J.-B. (Dr) 1897 (b). Notice biographique sur Alexis JORDAN. *Ann. Soc. Agric., Sci. & Industr. Lyon*, 7e sér., t. V, 1897, P.V. du 12 février 1897 : XXXI.

SAINT LAGER, J. (J.-B. !) (Dr) 1898. Notice sur Alexis JORDAN. *Ann. Soc. Bot. Lyon*, 21-22 (1896-1897) : 31-36, 1 portr., 1897 : tiré à part : Paris, Baillière et Lyon, 16 pp., 1 portr.

SALMON, M. 1866. Notice biographique sur M. Alfred MALHERBE. *Mém. Acad. Nation. Metz*, XLVIIe année (1865-66) : 139-162.

SAUER, K. 1956. Karl MÜLLER. *Mitteil. Bad. Landesv. Naturk. Natursch. , Freiburg i Brisgau*, N.F. 6, H. 4 : 303-316, portr.

SAUR, H. 1955. Paul NOËL, inspecteur général des Eaux & Forêts en retraite, 2.I.1881 - 13.X.1952. *Mém. Acad. Nation. Metz*, CXXXIII - CXXXIVe années, sér. V, II (1952-1953) : XXXIII - XLV.

Source : MNHN, Paris

SAUSSUS, R. 1982. En souvenir de trois lépidoptérologistes lorrains. *Linneana Belgica*, VIII (12) : 558-561, 3 portr.

SAUVAGE, Ch. 1950 : voir à Auteurs divers.

SCHMITT, R. 1972. Pour le Centenaire de la mort de Frédéric KIRSCHLEGER (7 janvier 1804 - 15 novembre 1869). (Allocution prononcée le 21 juin 1969 lors de la cérémonie commémorative au monument KIRSCHLEGER). *Bull. Assoc. Philom. Als.-Lorr.*, 14 (1970) : 99-103.

SCHMITTEL, J.M. 1954. Discours prononcé le 11 octobre 1953 au Cimetière de Chagny. *Bull. Soc. Hist. Nat. Ardennes*, 43 (= 61), 1953 : 70-71.

SCHNEEGANS, A. 1869. Nécrologie. M. le professeur KIRSCHLEGER. *Courrier du Bas-Rhin*, 16 nov. 1869 ; *Bull. Soc. Bot. Fr.*, VI : 318.

SCHREIDER, K.F. 1983. Heinz ELLENBERG zum. 70. Geburtstag. *Tuexenia*, 3 : 9-18.

SCIVITAUX de GREISCH (de) & PARISOT, L. 1867. Décès de M. SOYER - WILLEMET, Discours. *Le Bon Cultivateur*, Nancy, 47 (1867) : 21-26.

SCOTT, D.H. 1916. Charles René ZEILLER. *Proceed. Linn. Soc. London*, 1916 : 74-78.

SCOUTETTEN (Dr) 1854. Eloge historique de Charles MONARD. Metz, Verronnais (extr. *C.R. Trav. Soc. Sci. Médic. Moselle*).

SENNEN, - (Frère) {= E.M. GRENIER - BLANC} 1925. Un grand botaniste, le Chanoine COSTE. *Bol. Soc. ibér. Cienç. Nat., Zaragoza*, 23 (6-7), juin - juillet 1924 : 112-115, 1 portr.

{SEWARD, A.C.} 1916. Charles René ZEILLER (pp. L - LIII), *In* : WOODWARD, A. Sm., The anniversary Address of the President. *Proceed. Geol. Soc. London* (1915-1916) : XLVIII - LXXVI (in O. J. Geol. Soc. London, 72).

SEYTTER, E. 1881. {Wilhelm Friedrich SCHIMPER}. *Gaea*, 17 : 682-686. (non vu).

SIMON, E. 1935. Charles FLAHAULT. *Monde des Plantes*, IVe sér., 36e année, 213 : 23-24.

SIMONIN, - (Dr){ante 1829 ?}. Notice sur la vie et les ouvrages du Docteur VALENTIN. Nancy, ? (non vu). {Cité par DE HALDAT 1829-1833}.

SIMONIN, Fr. 1856. Notice biographique sur M. Henri BRACONNOT. *C.R. Trav. Soc. Médec. Nancy*, 1856 : 31 pp.

SOMMERVOGHEL, Ch. (père, S.J.) 1876. Julien BACH. Suppl. à la Biblioth. des Ecrivains de la Compagnie de Jésus ; Louvain & Lyon, 1876, in-folio ; col. 1835-1836.

SKENE, M. 1935. Orbituaries, Charles Henri Marie FLAHAULT (1852-1935). *Proc. Linn. Soc.*, session 1934-35, Part V : 175-177.

SQUIRE, A.W.L. 1969. "Who was he ? ". Ph. MILLER (1691-1771). *Bull. African Succulent Plants Soc.*, 4 (1) : 27.

Source : MNHN, Paris

STAFLEU, Fr. A. 1963. REDOUTÉ - Peintre de fleurs (pp. 1-32, ill.), *In* : G.H.M. LAWRENCE (editor), A Catalogue of Redouteana, exhibited at the Hunt Botanical Library (21.IV. to 1.VIII.1963). Pittsburgh (Penns.) Carnegie Instit. of Technology, Hunt Botan. Libr. ; front. + VII + 117 pp., 22 fig.

STAFLEU, Fr. A. 1967. ADANSON, LABILLARDIERE, DE CANDOLLE. Introductions to four of their books reprinted in the series Historiae Naturalis classica. Lehre, J. Cramer ; 103 pp.

STEARN, W.T. 1950. Bonnier and Douin 's Flore complète et illustrée ... de France, Suisse et Belgique. *J. Soc. Bibliogr. Nat. Hist.*, 2 (6) : 212-215.

STEARN, W.T. 1954. A. REDOUTÉ bibliography, by Roger MADOL, assisted by William Thomas STEARN, *In* : S. SITWELL & R. MADOL, Album of REDOUTÉ, with a twenty - five facsimile color plates from the edition of 1824 ... London.

STEARN, W.T. 1969. The abridgement of MILLER's Gardeners Dictionary. Historiae Naturalis Classica, facsimile of the 4th edition, 1754 of "Gardeners Dictionary Abridged". Lehre, J. CRAMER.

STEARN, W.T. 1972. Philip MILLER and the Plants from the Chelsea Physic Garden presented to the Royal Society of London, 1723-1796. *Bot. Soc. Edinburgh Transact.*, 41 (1972) : 293-307.

STEARN, W.T. 1974. MILLER 's Gardeners Dictionary and its abridgement. *J. Soc. Bibliog. Nat. Hist.*, 7 (1) : 125-141.

STIRLING TAYLOR, G.R. 1930. Charles Edgar SALMON, a personal note. *J. Bot.*, 68 : 53.

STOEBER, A. 1868. C. BILLOT, Botaniker. *Alsatia*, 1862-1867, t. VIII : 408 + 487.

STOPES, M.C. 1916. René ZEILLER, master palaeobotanist. *Geol. Mag.*, 53 : 47-48.

SUTTER, R. 1981. Dr. Josias BRAUN - BLANQUET. Eine Würdigung von Lebon und Werk. *Bot. Helv.*, 91 : 17-33.

TANSLEY, A.G. 1954. In honorem septuagenarii J. BRAUN - BLANQUET, civis montis pessulani. *Vegetatio*, V - VI (1954) : I - XII, 1 portr.

TERRÉ, J. (abbé) 1953. Rapport sur les botanistes du département de l'Aveyron, au cours de la réception à la Mairie de Millau. *Bull. Soc. Bot. Fr.*, 100 (80e session extraord. 1952 dans les Cévennes et les Causses) : 6-8.

TÉTRY, A. 1975. Pierre CALAFAT (1885-1972). *Bull. Soc. Hist. Nat. Moselle*, 41 : 5-9.

TÉTRY, A. 1978. D.A. GODRON (1807-1880) et L. CUÉNOT (1866-1951), deux bio-

Source : MNHN, Paris

logistes qui ont grandement marqué la Faculté des Sciences de Nancy. *C.R. 103e Congr. Nation. Soc. Sav. Sect. Sci.*, 5 : 241-258 (1978).

TÉTRY, A. 1979. Wilfrid DELAFOSSE, l'ami. *Bull. Soc. Hist. Nat. Moselle*, 42 : 25-27.

TÉTRY, A. 1981. Docteur Norber MASIUS (1909-1980). *Bull. Soc. Hist. Nat. Moselle*, 43 : 4-23, 1 portr.

THÉOBALD, N. 1964. Jubilé scientifique de GARDET, Marie Gustave André, ou 60 ans de recherches sur le Jurassique. *Ann. Scientif. Univ. Besançon*, 2e sér., *Géologie*, 19 : 53-67.

THÉOBALD, N. 1965. Souvenirs de quelques courses géologiques avec G. GARDET. *Bull. Soc. Hist. Archéol. Langres*, XIV (III - IV), n° 199-200 : 19-21.

THÉRIOT, J. 1910 (a). Notice biographique sur F. RENAULD. *Rev. Bryol.*, 37 (5) : 106-114.

THÉRIOT, J. 1910 (b). Biographical sketch of Monsieur RENAULD. *The Bryologist*, 13 : 113-116, portr. (pl. X) {+ liste des travaux pp. 125-128}.

THÉRIOT, J. 1925. Reliquiae Coppeyanae (suivies de : à la mémoire d'Amédée COPPEY). *Bull. Soc. Sci. Nancy*, 1925 : 24 pp., ill.

THÉRIOT, J. 1935. Jules CARDOT (1860-1934). *Rev. Bryol. Lichénol.*, nouv. sér. (2), VIII : 5-13, 1 portr.

THIEL, {M. ?} 1863. Notice biographique sur M. J.F. SOLEIROL. *Mém. Acad. Impér. Metz*, 1862-63 ; tiré à part : Metz ; 13 pp.

THURMANN, J.J. 1930. Jules THURMANN (1804-1855), autobiographie, publiée par J. JOACHIM. *Bull. Soc. Hist. Nat. Colmar*, 22 (1929-1930) : 19-43, portr. en frontisp.

TOMASELLI, R. 1975. Josias BRAUN - BLANQUET. *Istit. Bot. Univ. Labor. Crittog. Pavia, Atti*, ser. 6, X (1974-1975) : 5-6, portr.

TOUSSAINT, M. 1937. Nécrologie : Louis SADOUL. *Cahiers lorrains*, 16 (5) : 70-71.

TRELEASE, W. 1924. Four generations of memorable botanists. *Sci. Monthly*, 19 : 53-62, portr.

TRIBOUT de MOREMBERT, M. 1965. M. Henri NAVEL (1878-1963). *Mém. Acad. Nation. Metz*, CXLVe année, Ve sér., IX (1963-64) : 1-9, 1 portr.

TROTTER, A. 1926. J.J. KIEFFER. *Marcellia, Rivista intern. Cecidologia* ; XXII (1925) : 130-133, 1 portr.

VAN DE PUT, K. 1978. Augustin Pyramus DE CANDOLLE (1778-1841). *Cactus*, 10 (6) : 137-138, 1 fig.

VEILLET, A. 1972. Travaux scientifiques de Robert LIENHART. *Bull. Acad. & Soc. Lorr. Sci.*, 11 (2) : 76-82.

VERSCHOOF, B.J.M. 1978. Prof. dr. ir. J.L. van SOEST, tachtig jaar. *Gorteria*, 9 : 118-120.

Source : MNHN, Paris

VIELLIARD , J. 1979. Henri HEIM de BALSAC (1899-1979). *Alauda*, 47 (4) : 234-235.

VIGARIÉ, E. 1930. Les botanistes aveyronnais, *In* : "Esquisse générale du département de l'Aveyron". Rodez, pp. 234-245. {texte repris par TERRÉ 1953}.

VIGARIÉ, E. 1924. Hommage à Hippolyte COSTE. Journal de l'Aveyron, 30 nov. 1924.

VILA, R.C. 1958. Emmanuel de MARTONNE, 1873-1955. *Bol. Real Soc. Espanola Hist. Nat. - Seccion Geolog.*, LV (5), 1957 : 5-16, 1 portr.

VILMORIN (de), R. 1962. Philibert GUINIER. *Rev. Hortic.*, Paris, n° 2-248 : 291, portr.

VILTE, - , BESTEL, {F.} & BOUGAULT, {J.} 1926. Victor HARLAY. Notice nécrologique. {Discours prononcés aux obsèques}. *Bull. Soc. Hist. Nat. Ardennes*, 19 (= 32), (1919-1922) : 63-69.

VIRET, L. (Dr) 1908. 316e séance. Jeudi 10.XII.1908. {Notice sur le professeur Paul FLICHE}. *Bull. Herb. Boissier*, 2e sér., VIII (1908) : 982-983.

VINEY, R. 1963. Philibert GUINIER (1876-1962). *Acad. & Soc. Lorr. Sci.*, 3 (1), juin 1963 : 35-39, 1 portr.

VINEY, R. 1966. René ROL (1896-1965). *Acad. & Soc. Lorr. Fr.*, 6 (1) : 12-15.

VIVIAND - MOREL, {J.V.} 1876. Rapport sur la visite aux cultures de M. A. JORDAN. *Bull. Soc. Bot. Fr.*, 23 (Session extraord. à Lyon 1876) : CXLVII - CLXII.

VIVIAND - MOREL, {J.-V.} 1889. Conférences sur l'espèce en général et les espèces affines en particulier. *Bull. Soc. Bot. Lyon*, C.R. Séances, 2e sér., VII : 23. {Voir aussi la réponse de SAINT LAGER sur la question de l'espèce, pp. 23-29}.

VIVIAND - MOREL, {J.-V.} 1907 (a). Histoire abrégée des cultures expérimentales du jardin d'Alexis JORDAN, botaniste lyonnais. *Lyon horticole et Horticulture nouvelle*, 29 (3) : 57-59, (4) : 77-78, (7) : 137-140, (21) : 415-418 ; tiré à part : Lyon, impr. du Salut public.

VIVIAND - MOREL, {J.-V.} 1907 (b). Sur les cultures du jardin de JORDAN. *Ann. Soc. Bot. Lyon*, C.R. Séances, XXXII : XXV - XXVI.

VIVIER, P. 1962. Nécrologie. Philibert GUINIER (1876-1962). *Bull. Fr. Piscic.*, 35, n° 206 : 35-36.

VOGELENZANG, L. 1978. Bibliografie {de J.L. van SOEST}. *Gorteria*, 9 : 120-127.

VOSSELMANN, Ph. 1877. Nécrologie. M. SCHULTZ, botaniste. *J. Pharmac. Als.-Lorr.*, 1877 : 51.

Source : MNHN, Paris

VOULOT, L. 1880. {W. Ph. SCHIMPER}. *Ann. Soc. Emul. Vosges*, 1880 : 166-170.

WALL, C. & CAMERON, H.C. 1963. A history of the Worshipful Society of Apothecaries of London ; vol. 1. London, Oxford Univ. Press.

WALTER, Em. 1930. La flore d'Alsace de Maître KIRSCHLEGER. *Bull. Assoc. Philom. Als-Lorr.*, VII (5) : 332-336.

WALTER, E. 1931. Monsieur Charles CLAIRE, notice nécrologique. *Monde des Plantes*, 79 : 189.

WALTER, E. 1935. Le Docteur WARION, botaniste lorrain et algérien (1837-1880). *Bull. Soc. Hist. Nat. Moselle*, 34 : 307-316.

WEIBEL, R. 1965. Augustin - Pyrame de CANDOLLE et la Société helvétique des sciences naturelles. *Musées de Genève*, 58 (sept. 1965) : 9-11, 2 portr.

WELSCH, J. 1908. Notice nécrologique sur Charles CONTEJEAN. *Bull. Soc. Géol. Fr.*, (4), 8 : 204-208.

WOODWARD, B.B. 1905. REDOUTÉ 's Works. *J. Bot.*, 43 : 26-30.

WUITNER, Em. 1931. Abbé HUÉ. *Ann. Assoc. Nat. Levallois-Perret*, 20 (1914-1931) : 26-29, 1 portr.

ZEILLER, R. 1909. Notice sur M. P. FLICHE, sa vie et ses travaux. *Bull. Soc. Bot. Fr.*, 56 : 480-499.

Source : MNHN, Paris

B - BELGIQUE

1. TITRE DES OUVRAGES BIOGRAPHIQUES DE REFERENCE ("Not. gén.". Notices générales).

"Apports Liège Sci. Techn." = Apports de Liège aux Progrès des Sciences et des Techniques. Liège, Eugène Wahle édit., 1981 ; in-8° ; 445 pp., ill. texte (n.bl. & coul.).

"Biogr. Nouv. Contempor." = ARNAULT, A.V., JAY, A. & alii 1820-1825. Biographie Nouvelle des Contemporains ou Dictionnaire Historique et raisonné de tous les hommes qui, depuis la Révolution française, ont acquis de la célébrité, par leurs actions, leurs écrits, leurs erreurs ou leurs crimes, soit en France, soit dans les pays étrangers. Paris, Libr. Histor. ; 20 vol.

BLUM, M. 1902-1908, 1911 : voir à Gr.-D. de Luxembourg, réf. générales.

CONARD, A. 1930. Les Sciences naturelles. La Botanique. Bruxelles, Anvers ; Leclercq, De Ridder et de Haas, 1830-1930, Livre d'Or du Centenaire de l'Indépendance belge.

CRÉPIN, F. 1878. Guide du botaniste en Belgique (Plantes vivantes et fossiles). Bruxelles, G. Mayolez ; Paris, J.B. Baillière & Fils ; VII + 495 pp.

DELVAUX, H. 1845. Dictionnaire biographique de la province de Liége, avec des chronologies des princes qui ont dominé dans les différents pays formant la province, par Henri DEL VAUX de Fouron. Liége, Typogr. Félix OUDARD ; in-8° ; VII + 147 pp.

DE KEYSER, L. (Dr) 1952. Chap. V. Les Sciences naturelles (pp. 693-714, fig. 650-677), *In* : Grande Encyclopédie de la Belgique et du Congo, vol. II. Bruxelles, Editorial Office, H. Wauthoz - Legrand ; in-4° ; vol. 2 : XII + 842 pp., {17} pl. coul. h.t.

DE SEYN, E. 1935-1936. Dictionnaire biographique des Sciences, des Lettres et des Arts en Belgique. Bruxelles, Editions de l'Avenir ; 2 vol. ; I = VIII (1-531) pp., 1935 ; II = {IV} + (537-1188) pp. {+ 4} pp., 1936, 140 pl. h.t. en tout.

DE WILDEMAN, E. 1946. A propos de belges dans l'histoire de la Botanique. *Bull. Acad. Roy. Belg., Cl. Sci.*, séance 13.X.1945, 5e sér., t. 31 (1945) : 433-458.

"Dict. Biogr. Fr." : voir à France, réf. générales.

Source : MNHN, Paris

ERRERA, P. 1922. Recueils d'oeuvres de Léo ERRERA. Pédagogie. Biographie. Bruxelles, Lamertin ; {IV} + 336 pp.

EVENS, Fr. M.J.C. 1944. Geschiedenis der Algologie in België. *Verhandl. Koningkl. Vlaamse Acad. Wetensch., Letteren en Schoone Kunsten van België*, VI (10), 203 pp., 13 pl. photos.

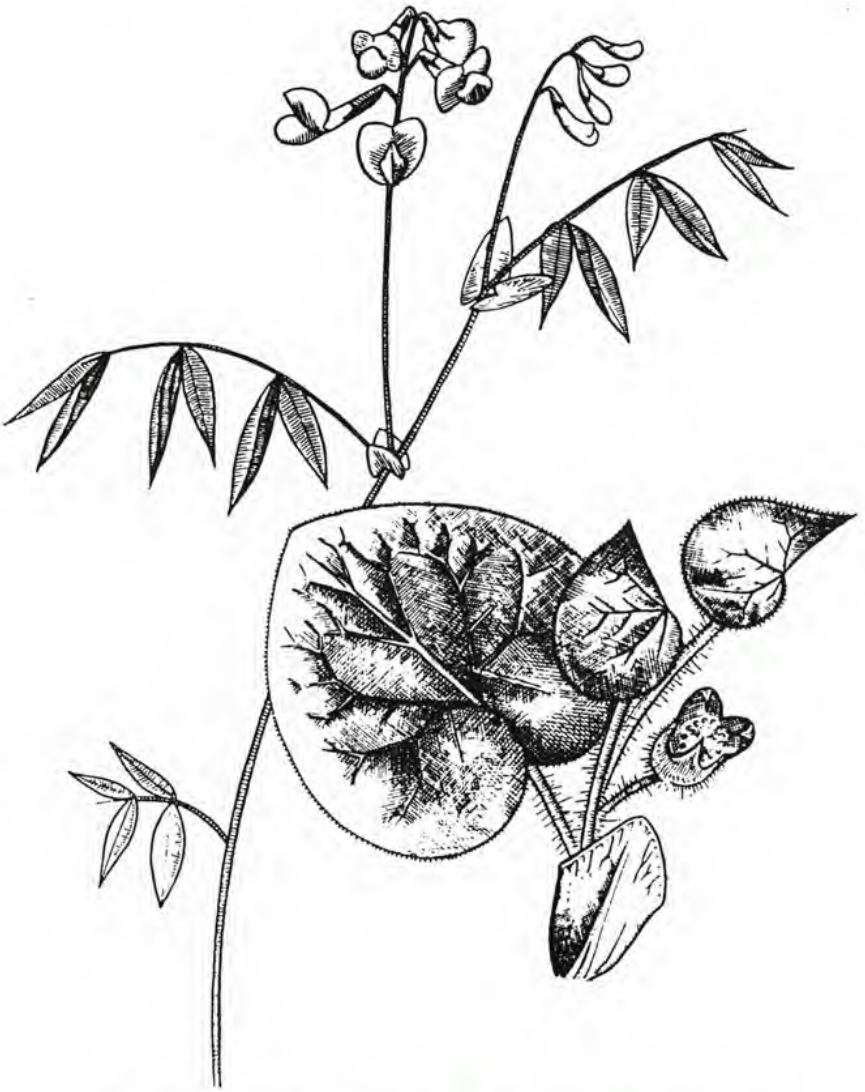

La Gesse printanière et l'Asaret, deux plantes typiques de la hêtraie calcicole de Lorraine. (Dessins D. Dubost)

(extrait de "La flore et la végétation de Lorraine" par Serge MULLER, 1979)

Source : MNHN, Paris

GEORLETTE, R. 1949. Quelques botanistes belges. Bruxelles, Collect. Nation., Off. de Publicité ; 83 pp.

LAMBINON, J. 1974. "Belgien" (pp. 689-701, In : Vitus GRUMMANN, Biographisch-bibliographisch Handbuch der Lichenologie. Lehre, Verlag J. Cramer ; IX + 44 + 839 pp., 43 Pl. photos.

LEBRUN, J. 1967. Esquisse d'une histoire de la Botanique et des botanistes belges pendant le XIXe siècle et le début du XXe. *In* : Florilège des Sciences en Belgique pendant le XIXe siècle et le début du XXe siècle. Académie Royale de Belgique, Classe des Sciences, pp. 595-634.

LEFORT, Fr. L. 1950 : voir à Gr.-Duché de Luxembourg, réf. biograph. générales.

MORREN, Ed. 1872. Memorandum des travaux de botanique et de physiologie végétale qui ont été publiés par l'Académie des Sciences, des Lettres et des Beaux-Arts de Belgique pendant le premier siècle de son existence (1772-1871). Rapport séculaire. Livre commémoratif du Centième Anniversaire de l'Académie (1772-1872). Bruxelles, F. Hayez ; II + 96 pp.

MORREN, Ed. 1879. Rapport séculaire sur les travaux de botanique et de physiologie végétale (1771-1872), *In* : Ad. QUETELET & alii. Histoire des Sciences, des Lettres et des Beaux-Arts en Belgique. Travaux de l'Académie Royale de Belgique. Bruxelles, Librairie européenne C. Muquardt ; 2 vol. ; vol. 2 (6) : II + 96 pp.

"Nouv. Biogr. Gén." : voir à France, réf. biograph. générales.

SOMMERVOGHEL, C. 1890-1932 : voir à France, réf. biograph. générales.

STAFLEU & COWAN : voir à France, réf. biograph. générales.

TOURNAY, R. 1966. Le Cinquantenaire des Naturalistes belges. *Naturalistes belges*, 47 (6), juin-juillet 1966 : 265-294, 4 photos.

2. REFERENCES DES NOTICES BIOGRAPHIQUES INDIVIDUELLES (= "Not.").

Anonyme 1874. François CRÉPIN. Notices biographiques et bibliographiques de l'Académie Royale de Belgique, p. 22.

Anonyme 1877. Nécrologie : le Père BELLYNCK. *Bull. Scientif. dép. Nord*, 9 : 32.

Anonyme ("V.V.T.") 1878 (a). Notes biographiques sur le P.A. BELLYNCK, de la Compagnie de Jésus, suivi du Catalogue des ouvrages publiés par le R.P. BELLYNCK. Namur, impr. Paul Godenne ; 16 pp.

Anonyme (TRIMEN & BAKER) 1878 (b). Botanical News. Barthélémy Charles DU MORTIER. *J. Bot., London*, 16 : 255-256.

Source : MNHN, Paris

Anonyme (T. HUSNOT) 1887. {Annonce du décès de Louis PIRÉ}. *Rev. Bryol.*, XIV : 95 {+ p. 80}.

Anonyme {1896}. Malaise, Constantin - Henri - Gérard - Louis. *Not. Biogr. & Bibliogr. Acad. Roy. Belg.*, 1896, 5e édit., 1907-1909 : 189-193.

Anonyme 1897. CRÉPIN (François). Not. biogr. & bibliogr. concernant les membres, les correspondants et les associés, 1896, 4e édit. 1896 : Bruxelles, Acad. Roy. Sci., Lettres & Beaux-Arts : 162-167.

Anonyme 1901. François CRÉPIN. *Rev. Hortic. belge & étrang.*, 27 : 273-276.

Anonyme 1906. Nécrologie. Arthur MANSION. *Rev. Bryol.*, 33 : 47-48.

Anonyme 1912 : voir à PYNAERT.

Anonyme 1913. Emile DE WILDEMAN (1911). Université de Gand, Liber Memoralis. Notices Biographiques. Tome I. Faculté de Philosophie & Lettres, Fac. de droit. Gand, Vanderpoorten, cf. pp. 469-477.

Anonyme 1922. Chronique géographique. Belgique. La carte des Pays-Bas autrichiens. *Bull. Soc. Roy. Belge Géogr.*, 46 : 266-268.

Anonyme 1925. Notice sur Jean MASSART. *La Trib. horticole*, XXe année, vol. X (1925), n° 463 : 531-532.

Anonyme 1933. Compte rendu de la manifestation STERNON à Liège, le 2 avril 1933. *Ann. Gembloux*, 39 (1933) : 134-137.

Anonyme 1941. MOSSERAY, Raoul. Notice biographique. *Alumni*, Bruxelles, XII (1940-41) : 19-21, 1 portr.

Anonyme 1946. Le Docteur Jean L. HOLLENFELTZ ou la Symphonie inachevée, *In* : Les Membres du Musée Gaumais morts victimes de la guerre 1940-1945. *Pays Gaumais*, 6-7 (1945-1946) : 15-16.

Anonyme 1954. In Memoriam Emile MARCHAL. *Bull. Inst. Agron. & Stat. Rech. Gembloux*, XXII (3-4) : 291.

Anonyme 1955 ("R.V." = R. VANDERWALLE ?). In Memoriam Emile MARCHAL (1871-1954). *Parasitica* (Gembloux), XI (1) : 1-2.

Anonyme 1957. Maurice BEELI. *Naturalistes belges*, 38 (5) : 93-94, 1 portr.

Anonyme 1960. Paul van OYE. Rijksuniversiteit te Gent. Liber Memorialis, 1913-1960. Deel IV. Faculteit der Wetenschappen. Faculteit der Toegespaste Wetenschappen. Gent, Rectoraat ; pp. 164-174.

Anonyme 1969. Paul H. van OYE. Universitair Leuven, n° 117 : 1, 1 portr.

Anonyme 1973. Nécrologie. Roland TOURNAY. *Naturalistes belges*, 54 (2) : 98.

Anonyme 1974. In Memoriam J. VAN SCHEPDAEL. *Assoc. Nation. Prof. Biol. Belg.*, 20 (1) : 2-5, 1 portr.

Anonyme ("D.C.S.") 1979. Rencontre : Geneviève WOILLARD, botaniste belge en chômage. *La Libre Belgique*, 96, n° 330 (26.XI.1979) : 1 + 18.

Anonyme 1980 : voir à FOUSS, E.P.

Source : MNHN, Paris

Anonyme 1984. Prix Emiel van ROMPAEY. I.F.B.L. (= Institut floristique belgo-luxembourgeois), Feuille de contact trimestrielle, 2 (4) : 2 (texte bilingue).

Auteurs divers 1905. Une cérémonie commémorative à l'Institut Botanique de l'Université de Bruxelles. *Bull. Soc. Roy. Bot. Belg.*, 42 (1) : 7-26. Egalement publié dans : Rev. Univ. Bruxelles, mai-juin 1904 ; tiré à part : Bruxelles, A. Lefèvre, 22 pp. {Concerne : Fr. CRÉPIN, A. DEWEVRE, G. CLAUTRIAU et Em.LAURENT ; discours de L. ERRERA (pp. 7-17), Dr CALMETTE (pp. 17-18 sur LAURENT), M. VAUTHIER (pp. 18-19), Th. DURAND (pp. 19-20) et HUBERT (20-22)}.

Auteurs divers 1912 (a). Les funérailles de Théophile DURAND. *Tribune horticole*, n° 290 (13.I.1912) : 17 et n° 291 (20.I.1912) : 33-37. (Discours de BAUWENS, C.J.F. FRANCOTTE, L. GROSJEAN, LECOINTE, A. COGNIAUX, E. DE WILDEMAN, LEDOUX, pasteur R. MEYHOFFER, pasteur Kennedy ANET).

Auteurs divers 1912 (b). Théophile - Alexis DURAND, 4 septembre 1855 - 12 janvier 1912. Notice biographique. Extraits d'articles du "Chrétien belge" et de "La Tribune horticole" ; 37 pp., 1 portr. {Le Ir texte signé "K.A." est du pasteur Kennedy ANET}.

Auteurs divers 1931. Commémoration du Centième anniversaire de la naissance de François CRÉPIN, directeur du Jardin Botanique de l'Etat. Discours de A. GRAVIS, E. DE WILDEMAN, G.-A. BOULENGER, CHRIST, Ch. BOMMER, Em. MARCHAL. *Bull. Jard. Bot. Etat*, IX (2) : 59-93.

Auteurs divers 1972. Raymond MAYNÉ {1887-1971}. Supplément à *Parcs Nationaux*, XXVII (3), 42 pp.

BAKER, J.G. 1903. François CRÉPIN. *Proceed. Linn. Soc. London*, 115 : 28-30.

BECK, E. 1945. Souvenirs de mes excursions avec Fernand STERNON. Travaux de botanique et de pharmacognosie dédiés à F. STERNON, Liège, 1945-1952 : 9-16. Egalement publié dans *Lejeunia*, 9 (1) : 13-20.

BECK, E. 1946. Fernand STERNON, 1895-1945. *Arch. Gr.-Duc. Luxemb.*, nouv. sér., XVI : 19-24 (1938-1946).

BECK, E. 1955. Jules GOFFART (1864-1955). *Arch. Inst. Gr.-Duc. Luxemb., Sect. Sci. Nat., Phys. & Math.*, nouv. sér., XXII (1955) : 243-244.

BECUWE, M. 1980. Omzien in verwondering. *Natur Reservaten*, August 1980 (3) : 7-13, 8 fig.

BEELI, M. 1926. Madame ROUSSEAU. *Naturalistes belges*, 7 (2) : 18-20.

BERGER, L.A. 1974. Nécrologie J. VAN SCHEPDAEL. *Lambillionea*, 74 : 17.

BERTHAUT, H.M.A. (Colonel) 1898. La carte de France, 1750-1898. Etude historique. Paris, Impr. Service Géographique, 1898-1899 ; 2 vol. in-4°, cartes.

Source : MNHN, Paris

BETRANG, A. 1944. In memoriam J.-L. HOLLENFELTZ (25.VIII.1898 - 25.VIII.1944). *Bull. trim. Inst. Archéol. Luxemb.* (Arlon), 20 (3-4) : 17-20.

BLARINGHEM, L. 1947. Emile - Auguste - Joseph DE WILDEMAN. *C.R. Hebdo. Séa. Acad. Sci. Paris*, 225, n° 8 (25.VIII.1947) : 269-270.

BOMMER, Ch. 1931. F. CRÉPIN et la Flore fossile de la Belgique. Commémoration du 100e anniversaire de la naissance de Fr. CRÉPIN. *Bull. Jard. Bot. Etat*, 9 (2) : 86-89.

BOMMER, Ch. 1871. Note sur le Jardin Botanique de Belgique. *Bull. Soc. Roy. Bot. Belg.*, 9 : 418-455.

BOULENGER, G.A. 1931. François CRÉPIN et les Roses. *Bull. Jard. Bot. Etat Bruxelles*, IX (2) : 78-83.

BOURGUIGNON, M. 1964. Jean HOLLENFELTZ (1898-1944). In Memoriam. *Cah. Acad. Luxemb.* (Arlon), nouv. sér. 3 ; Neufchâteau, Impr. Hannick ; in-8° ; 30 pp., ill.

BRACKE, R. 1966. Dr. Jan VAN SCHEPDAEL, natuuronderzoeker, natuurbeschrijver en vooral natuurvriend. *Schakel*, 4 (1) : 4-6.

BRIEN, P. 1967. En souvenir d'un maître naturaliste et botaniste, Jean MASSART (1865-1925). *Rev. Univ. Bruxelles*, XIX (3) : 208-218 ; tiré à part repaginé : 1-11.

BRUEL : est cité à VAN DEN BRUEL.

BUYSSENS, L. 1925. Jean MASSART. *Le Nouveau Jardin Pittoresque*, N° d'automne 1925 : 53-56, portr.

CHEVALIER, A. 1947 (a). Notice nécrologique sur Emile - A.-J. DE WILDEMAN (1866-1947). *C.R. Hebdom. Séa. Acad. Sci., Paris*, 225, n° 8 ((25.VIII. 1947) : 270-273.

CHEVALIER, A. 1947 (b). Emile Auguste - Joseph DE WILDEMAN (1866-1947). *Rev. Intern. Bot. Appl. & Agric. Trop.*, 27 : 437-438.

CHEVALIER, A. 1947 (c). L'oeuvre botanique et agronomique de Emile DE WILDEMAN. *Rev. Intern. Bot. Appl. & Agric. Trop.*, XXVII, n° 301-302 : 527-529.

CHEVALIER, A. 1947 (d). Emile A.-J. DE WILDEMAN, sa vie et son oeuvre. *C.R. Mens. Séa. Acad. Sci. Colon.*, VII, Paris : 557-561.

COGNIAUX, A. 1912. Discours sur Th. DURAND. *Bull. Soc. Roy. Bot. Belg.*, 49 : 9-12.

CONARD, A. 1927. Ce qu'est le Jardin expérimental Jean MASSART. *Le Nouveau Jardin Pittoresque*, 1927 : 219-222.

CRÉPIN, Fr. 1870. Notice sur J. HANNON, professeur de botanique à l'Université de Bruxelles (extrait du discours prononcé sur sa tombe par M. FRANQUI). *Bull. Soc. Roy. Bot. Belg.*, 9 : 472-474.

Source : MNHN, Paris

CRÉPIN, Fr. 1877(a). Notice sur Auguste Alexis Adolphe Alexandre BELLYNCK. *Bull. Soc. Roy. Bot. Belg.*, 16 (1877) : 48-53.

CRÉPIN, Fr. 1877 (b). BELLYNCK, A.A. *Rev. Génér. Belg.*, XXV : 480-486.

CRÉPIN, Fr. 1874 (a). BELLYNCK, Auguste Alexis Adolphe Alexandre (1814 - 1877). Notices biographiques Acad. Roy. Sci. ..., Bruxelles, 1874 : 1.

CRÉPIN, Fr. 1874 (b). B.C. DUMORTIER, notice biographique. *Annu. Acad. Roy. Belg.*, 1874 : 31.

CRÉPIN, Fr. 1878. BELLYNCK, A. .. *Annu. Acad. Roy. Belg., Cl. Sci.*, 1878 : 247.

CRÉPIN, Fr. 1879 (a). Notice biographique sur Barthélémy - Charles - Joseph DU MORTIER, président de la Société Royale de Botanique de Belgique. *Bull. Soc. Roy. Bot. Belg.*, XVIII : 7-49, 1 portr.

CRÉPIN, Fr. 1879 (b). Notice sur Barthélémy - Charles - Joseph DU MORTIER, Membre de l'Académie, né à Tournai le 3 avril 1797, mort dans la même ville le 9 juillet 1878. *Annu. Acad. Roy. Sci. Lettres & Beaux-Arts Belg.*, 45 (1879) : 303-345, 1 portr.

CRÉPIN, Fr. 1888. Louis PIRE (pp. 410-411), In : Anonyme, Botanical Necrology for 1887. *Annals of Botany*, 1 (1887-1888) : 381-415.

CRÉPIN, Fr. 1891. Biographie de Louis - Alexandre - Henri - Joseph PIRÉ. *Bull. Soc. Roy. Bot. Belg.*, 29 : 7-16 (1890).

CRÉPIN, Fr. 1903. PIRÉ, Louis - Alexandre - Henri - Joseph (1827-1887). *Biographie Nationale*, 17 (1903) : col. 556-558.

DANCKAERT, Lisette 1983 (a). De kaart van België op 1 : 20.000 door Philippe VANDERMAELEN. Varianten en opmaak. *Tijdschr. Belgische Verenig. v. Aardrijksk. Stud.*, 1983 : 139-155, ill.

DANCKAERT, L. 1983 (b). De kaart van België op 1 : 20.000 door Philippe VANDERMAELEN. *Academiae Analecta*, 45 (3) : 89-100, ill.

DEGAND, P. 1947 (a). Emile A.-J. DE WILDEMAN. *Pharmaceutica (Ann. Soc. Belg. Pharmaceut.)*, 3 : 291-292.

DEGAND, P. 1947 (b). L'Académie des Sciences de Paris rend hommage au savant belge E. DE WILDEMAN. *Pharmaceutica (Ann. Soc. Belg. Pharmaceut.)*, 3e année : 466-467.

DE KEYSER, L. 1925. Jean MASSART. *Naturalistes belges*, VI (9) : 130-131 ; *Le Jardin d'Agrément*, IV (9) : 130.

DE LANGHE, J.E. 1965. Bij de zeventigste Verjaring van E. van ROMPAEY. *Schakel*, 3 (1) : 3-4, portr. ; *Natuurwereld*, 1965 (3) : 3-4, portr.

DE LANGHE, J.E. 1976 (a). E. van ROMPAEY overleden. *Gorteria*, 8 (2) : 21-22.

DE LANGHE, J.E. 1976 (b). In Memoriam Emile van ROMPAEY (1895-1975). (Bibliographie samengestellt door L. VANHECKE). *Dumortiera*, 4 : 1-4.

Source : MNHN, Paris

DELVOSALLE, L. 1978. E. van ROMPAEY, 1895-1975. *Docum. Phytosoc.*, 1 (2) : 3.

DEMARET, Fr. 1967. François CRÉPIN, Directeur du Jardin Botanique de l'Etat. *Bull. Jard. Bot. Nation. Belg.*, 37 (1) : 17-23, 1 portr.

DEMARET, F. 1973. Roland TOURNAY (1925-1972). *Bull. Jard. Bot. Nation. Belg.*, 43 (1-2) : 1-5, 1 portr.

DEMARET, F. 1985. Rudolf WILCZEK (1903-1984). *Bull. Jard. Bot. Nation. Belg.*, 55 (1-2) : 3-12, 1 portr.

DENDAL, R. 1973. In Memoriam Roland TOURNAY (1925-1972). *Natura Mosana*, 26 (1-2) : 21-24;

DENOËL, A. 1967. Fernand STERNON (1895-1945), 1930. Liber Memorialis. L'Université de Liège de 1936 à 1966, II, Notices biographiques (pp. 606-612). Rectorat de l'Université, Liège : 838 pp.

DE PRINS, W. 1974. In Memoriam Jan VAN SCHEPDAEL. *Phegea*, 2 : 36.

de RÊMONT : est cité à RÊMONT.

DE RIDDER, M. 1969. In Memoriam prof. Dr. P. van OYE. *Assoc. Nation. Prof. Biol. Belg.*, 15 (3) : 100-101.

DESMAZIERES, E. 1882. B. DU MORTIER et ses oeuvres. *Mém. Soc. Hist. & Litt. Tournay*, XVII : 221-247.

DE SMET, A. 1952. Philippe VANDERMAELEN, le plus grand cartographe du XIXe siècle. Bruxelles, Pauwels ; in-8° ; 16 pp., ill. (extr. de "Reflets du Monde", n° 3, mai 1952) (Titre introductif : une gloire du règne de Léopold Ir).

DE SMET, A. 1958. Philippe VANDERMAELEN et son influence sur les sciences. Leiden, Brill, in-8° ; 11 pp., ill. (extr. de *Janus*, XLVII, Nr. 4, 238-248).

DE SMET, A. 1965. Notice historique sur la Carte de Cabinet des Pays-Bas Autrichiens. Introduction à la publication de la "Carte de Cabinet des Pays-Bas autrichiens levée à l'initiative du Comte de Ferraris" par le Centre Pro Civitate. Bruxelles, Pro Civitate ; in-4°, non paginé.

DESMET, R. 1974. In Memoriam Dr Jan VAN SCHEPDAEL. *De Wielewaal*, 40 : 232-233.

DE WILDEMAN, E. 1914. Théophile DURAND, Directeur du Jardin Botanique de l'Etat, 1901-1912. *Bull. Jard. Bot. Etat, Bruxelles*, IV (2) : I - XVII, portr.

DE WILDEMAN, E. 1921. Eloges nécrologiques. R.P. PÂQUE (1850-1918). *Bull. Soc. Roy. Bot. Belg.*, 54 : 103-104.

DE WILDEMAN, E. 1925. Jean MASSART. Notice biographique. *Rev. Gén. Sci. pures & appl.*, Paris, ann. XXXIX, n° 19 (15.X.1925) : 529-530.

Source : MNHN, Paris

DE WILDEMAN, E. 1929. THIELENS, Armand. Note biographique. *Biogr. Nation.*, XXIV (fasc. II) : 817-819.

DE WILDEMAN, E. 1945. J. MASSART (1865-1925). *Bull. Nat. Mons Borinage*, XXVII (7) (1944-45) : 54-58.

DE WILDEMAN, E. 1956. BELLYNCK, Auguste Alexis Adolphe Alexandre (1814-1877). *Biogr. Nation.*, 29 : col. 225-226.

DE WILDEMAN, E. 1957. HANNON, Joseph Désiré, 13.XI.1822 - 23.VIII.1870. *Biogr. Nation.*, 29 : 643-644.

DE WILDEMAN, E. 1958. (Revu par L. HAUMAN). François CRÉPIN, botaniste, 1830-1930. *Biogr. Nation.*, 30 (1) : col. 295-299.

DE WILDEMAN, E. & HAUMAN, L. 1959. DU MORTIER, Barthélémy - Charles - Joseph, 1797-1878. *Biogr. Nation.*, XXX : col. 611-627.

DIDERRICH, Em. 1923. Le comte de FERRARIS et la carte des Pays-Bas. *Pays lorrain*, 15 : 415-417.

DONIS, P. 1947. MOSSERAY Raoul, notice nécrologique. *Rev. de Carlsbourg*, janv. 1947 : 3-7.

DU BOIS, Alb. 1905. Notice sur Fr. CRÉPIN. *Bull. Club Alpin belge*, IV : 330-332.

DURAND, Th. (collab. L. ERRERA) 1906. François CRÉPIN. Sa vie et son Oeuvre. *Annu. Acad. Roy. Belg.*, 1906 : 112 pp., portr.

ERRARD, P. 1944. Antoine VERHULST, botaniste du Pays gaumais (1856-1931). *Pays Gaumais*, 5 : 1-5.

ERRERA, L. 1904 (a). François CRÉPIN. *Bull. Soc. Roy. belge Géogr.*, 1904 : 258-261.

ERRERA, L. 1904 (b). Fr. CRÉPIN. *Ber. Bayer. Bot. Ges. z. Erforsch. Heimat. Flora*, IX (1) : 19-20.

ERRERA, L. 1904 (c). Fr. CRÉPIN. *Ber. Deutsche Bot. Ges.*, XXII : 21-23.

ERRERA, L. 1906. Notice sur François CRÉPIN. *Annu. Acad. Roy. Belg.*, 1906 : 85-190 ; tiré à part repaginé ; 112 pp.

ERRERA, L. & DURAND Th. (& alii) 1892. Manifestation en l'honneur de Monsieur Fr. CRÉPIN, Bruxelles, 6 décembre 1891. Compte rendu publié au nom du Comité organisateur. *Bull. Soc. Roy. Bot. Belg.*, 31 : 7-68, 1 portr. ; tiré à part : Gand, C. Annoot ; 66 pp.

ERRERA, L. & DURAND, Th. 1906. François CRÉPIN, sa vie et son oeuvre. *Bull. Soc. Roy. Bot. Belg.* , 43 (1) : 1-95, 1 portr.

EVENS, F. 1970. In Memory of Professor Dr. Paul van OYE (1886-1966). *Hydrobiologia*, 35 (1) : III-XXVII, 1 portr.

EVENS, F.M.J.C. 1971. A la mémoire du professeur Paul H.G. van OYE (1886-1969). *Rev. Algolog.*, nouv. sér., 10 (3) : 211-215, portr. h.t.

Source : MNHN, Paris

FELLER, C. 1921. Jean CHALON (1846-1920). *La Vie Wallonne*, I : 426.

FLAHAULT, Ch. 1925. Notice nécrologique sur Jean MASSART. *Bull. Acad. Sci. Paris*, 181 : 446-447.

FORLIARD, N. 1968. L'enseignement de la pharmacie à Liège, 1808-1968. Essai historique. Liège {concerne F. STERNON}.

FOULON, P.-J. 1980. Un créateur de la Gaume, Edmond P. FOUSS. *Vie des Musées*, 2 (1979) : 73-76, 2 photos.

FOURMARIER, P. 1930. Notice sur Constantin MALAISE. *Annu. Acad. Roy. Belg.*, 97 ("1931"), 73 pp., 1 portr.

FOUSS, E.P. 1944. In Memoriam : Charles EVEN (1862-1943). *Pays Gaumais*, 4-5 (1943-1944) : 74.

FOUSS, E.P. 1946. In Memoriam : Fernand STERNON. *Pays Gaumais*, 6-7 (1945-1946) : 158.

FOUSS, E.P. 1955. L'herbier Antoine VERHULST. Pour un musée d'histoire naturelle de la Gaume. *Pays Gaumais*, XVI (1) : 9-10.

FOUSS, E.P. 1971. Trente années au service du Musée Gaumais. *Cah. Acad. Luxemb.*, nouv. sér., 5 : 15-21, 1 fig.

FOUSS, E.P. 1975. In Memoriam : Jean VAN SCHEPDAEL. *Pays Gaumais*, 34-35 (1973-1974) : 162-166, 1 photo.

FOUSS, E.P. (publié anonymement) 1980. M. le Comte Victor d'ANSEMBOURG, Chambellan de Son Altesse le Grand-Duc de Luxembourg, 1898 - Assenois, 7 janvier 1980. Chronique du Musée {gaumais}, 132-133 : 4.

FRANCOTTE, Ch. 1912. Discours aux funérailles de Th. DURAND. *Bull. Acad. Roy. Belg., Cl. Sci.*, 1912 : 86-88.

FRANCQUI, M. 1871. Notice sur J. HANNON, professeur de botanique à l'Université de Bruxelles (extrait du discours prononcé sur sa tombe). *Bull. Soc. Roy. Bot. Belg.*, 9 (3) : 472-474.

GACHARD, P. 1843 (Général). Notice historique sur la Carte de FERRARIS. *Nouveaux Mémoires Acad. Roy. Bruxelles* ; in-4° ; t. XVI ; 57 pp.

GILBERT de CAUWER, E. 1965. Philippe VANDER MAELEN, 1795-1869, géographe. Le plus grand cartographe du XIXe siècle. *Bull. Soc. Roy. Géogr. Anvers*, LXXVI : 96-132, ill.

GILLIS, J. 1969. In Memoriam prof. Em. Dr Paul van OYE (24 August 1886 - 11 Oktober 1969). *Koningl. Vlaamse Acad. voor Wetensch., Letteren en Schone Kunsten v. België*, Jaarboek 31 (1969) : 365-371, portr.

GILLIS, J. 1973. OYE, Paul Hermann Gustaaf van -, hoogleraar en hydrobioloog. *Koningl. Acad. België, Nation. Biogr. Woordenboek*, 5 : 668-672 (1972).

GILLOT, X. (Dr) 1903. Notice nécrologique sur François CRÉPIN. *Bull. Soc. Bot. Fr.*, 50 (1903) : 316-324.

Source : MNHN, Paris

GOBLET d'ALVIELLA, {F.} 1909. L'Université de Bruxelles pendant son troisième quart de siècle, 1884-1909. Bruxelles, Weissenbruch édit. ; 316 pp. {cf. p. 235 ; sur Jean MASSART}.

GOFFART, J. 1945. Notice biographique sur Fernand STERNON, né à Virton le 18 décembre 1895, mort à Liège le 6 mars 1945. *Lejeunia*, 9 (1) : 5-12. Egalement publié dans : Travaux de Botanique et de Pharmacognosie dédiés à F. STERNON, Liège, 1945-1952, pp. 1-8, 1 portr.

HAERENS, Gr. 1963. Allocution de M. HAERENS, lors de la première réunion du Comité exécutif, le vendredi 11 janvier 1963 pour la commémoration du Centenaire de M.-A. LIBERT. *Rev. Cercle Nat. M.-A. LIBERT*, Malmedy, 11 (1) : 7-8 et 11 (2) : 23-26, 1 portr. {la 2e partie est intitulée : "Barthélémy DU MORTIER, Botaniste et Homme politique (1797-1878)}.

HALKIN, L. 1936. MONOYER, Armand. Notice biographique. Liber Memorialis Univ. Liège, 1867 à 1935, II (1936) : 402-403.

HAANE - STEENHUYZE (d'), Ch. 1878. Barthélémy DU MORTIER et le Lieutenant général d'HANE - STEENHUYZEN. Bruxelles 1878, avec lettres de DU MORTIER et la bibliographie de DESMAZIÈRES, pp. 242-244 (non vu).

HAUMAN, L. 1949. Emile DE WILDEMAN (1866-1947). *Bull. Soc. Roy. Bot. Belg.*, 82 (1) : 5-7, 1 portr. h.t.

HAUMAN, L. 1956. Emile MARCHAL (1871-1954). *Bull. Soc. Roy. Bot. Belg.*, 88 : 5-7, 1 portr.

HAUMAN, L. 1958 (a). Hubert KUFFERATH (1882-1957). *Bull. Soc. Roy. Bot. Belg.*, 91 (1) : 5-6.

HAUMAN, L. 1958 (b). AIGRET, Louis - Clément - Joseph {1856-1921}. *Biogr. Nation.*, XXX : 24-25.

HAVERLAND, E.A.J. 1931. Antoine VERHULST (1856-1931). *Bull. Soc. Roy. Bot. Belg.*, 61 (1) : 7-8.

HEGER, P. 1926. Notice biographique : MASSART, Jean. Rapp. Univ. Libre Bruxelles sur l'année académique 1924-1925 : 36-51.

HEIM, R. 1955. Notice nécrologique sur Emile MARCHAL (1871-1954). *C.R. Séa. Acad. Sci. Paris*, 240, 19 (9.V.1955) : 1841-1843.

HEINEMANN, P. 1959. Maurice BEELI (1879-1957). *Bull. Jard. Bot. Etat*, 29 (1) : 1-6, 1 portr.

HEINEMANN, P. 1972. BEELI (Maurice - Philippe - Gaspard), 1879-1957. *Biogr. Nation.*, 37 (1971-72), suppl. IX : col. 19-22.

HENNEQUIN, E. (Lieut.-Col.) 1891. Etude historique sur l'exécution de la carte de FERRARIS et l'évolution de la cartographie en Belgique depuis MERCATOR jusque dans ces derniers temps. *Bull. Soc. Roy. Belge Géogr.*, XV : 177-296 et 472-475.

Source : MNHN, Paris

HERRING, P. 1930. François CRÉPIN. Kjöbenhaven, P. Haase & Sons Forlag, 1930 ; in-8° ; 156 pp., 1 portr.

HOMÈS, M. & HENDRICKX, Fr. 1977. Notice sur Emile MARCHAL, membre de l'Académie, né à Maeseyck le 10 avril 1871, décédé à Bruxelles le 17 novembre 1954. *Annu. Acad. Roy. Belg., Notices biogra.*, 1977 : 1-71, portr.

HOUZEAU, J.C. 1873. Notice sur Ph. VAN der MAELEN, membre de l'Académie. *Annu. Acad. Roy. Sci., Lettres & Beaux-Arts Belg.*, 39 (1973) : 109-147, ill.

HOUZEAU de LEHAIE, J. 1930. Louis MAGNEL, 1863-1930. *Bull. Soc. Roy. Bot. Belg.*, 63 (1) : 7-10, 1 portr. ; tiré à part : Bruxelles, Lesigne ; 4 pp., 1 portr.

HOYOUX, J. 1976 : voir à Gr.-Duché de Luxemb., notices biogra. individuelles.

JONCKHEERE, F. 1928. Le Jardin expérimental Jean MASSART. *Naturalistes belges*, IX : 106-019.

KIESEL, Fr. 1953. A la mémoire du Docteur J.-L. HOLLENFELTZ, fidèle ami de "Sambre-&-Meuse", tué par l'ennemi. *Le Guetteur Wallon*, Namur, nouv. sér., 205 / 121 : 366-368.

KRÜSSMANN, G. 1974. Rosen, Rosen, Rosen. Unser Wissen über die Rosen. Berlin u. Hamburg, Verlag Paul Parey ; XII + 447 pp., 662 fig., 343 fig. texte, 33 tabl., 26 pl. avec 120 fig. dont 40 coul.

KUFFERATH, J. 1958. Hubert KUFFERATH (1882-1957). *Rev. Algol.*, nouv. sér., IV (2) : 75-82, 1 portr.

LAMBINON, J. 1968. Fredi DARIMONT (1917-1966). Notice biographique et bibliographique. *Bull. Soc. Roy. Bot. Belg.*, 101 : 5-15, 1 photo.

LAMBINON, J. 1980. Paul AUQUIER (1939-1980). Notice biographique et bibliographique. *Bull. Soc. Roy. Bot. Belg.*, 113 (2) : 129-138, 1 portr.

LAMBINON, J. 1981. Paul AUQUIER (1939-1980). *Soc. Echange Pl. Vasc. Eur. & Bass. Médit.*, 18 (1978-1979) : 11-13.

LATHOUWERS, J. 1928. Feu Elie MARCHAL et Emile MARCHAL. Gembloux agric. hortic. & avicole, n° spécial d'automne 1928 ; reprod. dans : *La Tribune hortic.*, Bruxelles, XIII (1928) : 716-717, portr.

LAWALRÉE, A. 1959. Alfred CHARLET (1868-1949). Notice biographique. *Lejeunia*, 23 (1959) : 155-158.

LAWALRÉE, A. 1967. Charles - Henri DELOGNE (1834-1901). *Bull. Jard. Bot. Nation. Belg.*, 37 (1) : 67-72, 1 portr.

LAWALRÉE, A. 1968. DELOGNE (Charles - Henri), 1834-1901. *Biogr. Nation.*, 34, suppl. VI (1) : 203-204.

LAWALRÉE, A. 1973. Roland TOURNAY (1925-1972). *Bull. Soc. Roy. Bot. Belg.*, 106 (1) : 4-16, 1 photo.

LAWALRÉE, A. 1980 (a). Barthélémy DUMORTIER, 1797-1878. Bruxelles, Acad. Roy.

Source : MNHN, Paris

Belg., Cl. Sci. Florilège des Sciences en Belgique, vol. II : 543-558, pl. XXXVIII h.t.

LEBRUN, J. 1967. François CRÉPIN (1830-1903). *In* : Florilège des sciences en Belgique. *Acad. Roy. de Belg., Cl. des Sci.* ; pp. 635-658, 1 portr.

LEESTMANS, R. 1974. In Memoriam Professeur Jean VAN SCHEPDAEL. *Linneana Belgica*, VI, 1 : 4-10, 1 portr.

LEFEBVRE, B., R.P. (S.J.) 1922. La carte des anciennes provinces belges du Général FERRARIS. *Rev. Quest. Scientif.*, I (20.I.1922) : 110-139.

LETROYE, A. 1958. Les cartes des Pays-Bas autrichiens du Général Comte de FERRARIS. *Bull. Soc. Roy. Belge Géogr.*, 82 (1-4) : 85-115.

LIAGRE, Lieut.-Gén. - 1883. Discours prononcé lors de l'inauguration de la statue de B. DU MORTIER, le 10 septembre 1883, à Tournai.

MALINVAUD, {E.} 1912. {A la mémoire de Th. DURAND}. (séance du 26.I.1912). *Bull. Soc. Bot. Fr.*, 59 : 33-34.

MARCHAL, El. 1906. Notice biographique sur Arthur MANSION. *Bull. Soc. Roy. Bot. Belg.*, 43 : 97-98 (annonce de son décès) + 376-379.

MARCHAL, Em. 1914. Notice sur Théophile DURAND, membre de l'Académie. *Annu. Acad. Roy. Belg.*, 79 (1913) ; 72 pp., 1 portr. Publié égal. dans : *Bull. Soc. Roy. Bot. Belg.*, 53 : 7-55, 1 portr.

MARCHAL, Em. 1919. Discours prononcé aux funérailles de M. MALAISE. *Bull. Acad. Roy. Belg., Cl. Sci.*, 1919 : 15-17.

MARCHAL, Em. 1923. Jean CHALON (1846-1921). *Bull. Soc. Roy. Bot. Belg.*, 55 : 7-17, 1 portr.

MARCHAL, Em. 1927 (a). Jean MASSART (1865-1925). *Bull. Soc. Roy. Bot. Belg.*, 59 : 7-10, 1 portr.

MARCHAL, Em. 1927 (b). Jean MASSART, 1865-1925. Notice biographique. *Annu. Acad. Roy. Belg.*, XCIII (1927) : 69-158, portr.

MARCHAL, Em. 1931. Le Prix François CRÉPIN. *Bull. Jard. Bot. Etat*, Bruxelles, IX (2) : 90-93.

MARCHAL, Em. 1951 (a). Notice sur Emile DE WILDEMAN. Bruxelles, Palais des Académies, in-8° (extr. de : *Annu. Acad. Roy. Belg.*, 117 (1951) : 139-212, 1 portr. ; tiré à part, 74 pp.).

MARCHAL, Em. 1951 (b). MASSART (Jean). Biogr. Colon. belge, II, Bruxelles, col. 677-679.

MARCHAL, Em. & LAMBEAU, F. 1931. M. Emile DE WILDEMAN, l'éminent directeur du Jardin Botanique de l'Etat a pris sa retraite. *La Tribune horticole*, XXVIe année, t. XVI : 705-707, 1 portr. (pl. 566).

MARTENS P. 1942. Notice biographique sur MM. Raoul MOSSERAY et Léon DELARGE. *Bull. Soc. Roy. Bot. Belg.*, LXXIV (1941-1942) : 9-10.

Source : MNHN, Paris

MASSART, J. 1903. {Décès de François CRÉPIN}. *Bull. Soc. Roy. Bot. Belg.*, 41 (2) : 118-122.

MASSART, J. 1912. Théophile DURAND, 4.IX.1855 - 12.I.1912. *Bull. Soc. Roy. Belge Géogr.*, 36 : 69-85 ; tiré à part : 19 pp., 1 portr.

MATAGNE, G. 1980. In Memoriam, le Comte Victor d'ANSEMBOURG (1898-1980). *Natura Mosana*, 33 (3) : 118-127.

MATAGNE, G. & PARENT, G.H. 1972. In Memoriam, André Louette (1906-1972). *Natura Mosana*, 25 (1-2) : 19-20.

MATTIROLO , A. 1926. Commemoriazione del Socio Straniero J. MASSART. *Rendiconti Real Accad. Nazion. dei Lincei*, Roma, Cl. Scienze, fisische, matem. & natur. ; append. IV sér., 6 (2) : III - XIII.

MERSCH, J. 1967. La famille WURTH. Biogr. Nation. Pays Luxembourg, vol. VIII, fasc. XV : 165-336, 347-378. {cf. p. 252 : J.L. HOLLENFELTZ}.

MONOYER, A. 1967. Fredi DARIMONT (1917-1966), 1957. Liber Memorialis. l'Université de Liège de 1936 à 1966. Tome II, Notices biographiques ; pp. 494-503. Liège, Rectorat ; 838 pp.

MUNAUT, A.V. 1982. Geneviève WOILLARD. Notice biographique et bibliographique. *Bull. Soc. Roy. Bot. Belg.*, 115 (1) : 3-5, 1 portr.

NERENBURGER, C.-A. 1856. Sur les triangulations qui ont eu lieu en Belgique antérieurement à 1830. *Bull. Acad. Roy. Belg.*, II : 430-479.

OYE (van), P. 1949. {Personalia}. Emile DE WILDEMAN comme algologue. *"Hydrobiologia"*, Den Haag, I (1949) ; n° 2 : 220-221, 1 portr.

OYE (van), P. 1958. Hubert KUFFERATH. *Hydrobiologia* (Den Haag), XII, 1958 : 237-241, portr.

PÂQUE, E. (S.J.) 1892. Notice sur le Père Chr. SCHMITZ, S.J. *Bull. Soc. Roy. Bot. Belg.*, 31 (1892) (2) : 10-12.

PARENT, G.H. 1966. Trois herbiers, trois botanistes du district jurassique. *Pays Gaumais*, 27 : 42-102, 20 fig. (Distribué dans le *Recueil Trav. Soc. Nat. Namur - Luxembourg*, n° 28).

PARENT, G.H. 1973. Quelques commentaires botaniques et herpétologiques sur une lettre de A. DOLISY à A. VERHULST. *Pays Gaumais*, 32-33 (1971-72) : 259-278, 1 carte, 4 fig. (Distribué dans le *Recueil Trav. Soc. Natur. Namur - Luxemb.*, n° 43).

PARENT, G.H. 1974. In Memoriam : Jean VAN SCHEPDAEL (1907-1974) : L'Homme et l'Oeuvre. *Parcs Nationaux*, 29 (2) : 78-84, 1 portr. et 29 (3) : 140 (rectificatif).

PARENT, G.H. 1975. Edouard PIERROT (Couvreux 4.XI.1897 - Messancy, 29.9. 1975). *Natura Mosana*, 28 (1) : 1-3.

PEETERS, J. 1974. In Memoriam Dr Jan VAN SCHEPDAEL ; ondervoorzitter van de

Source : MNHN, Paris

koninglijke geschied - en oudheidkundige kring te Halle. *Gazet van Halle*, 12.IV.1974 : 4-5, 1 portr.

PIETTE, A. 1960. Le laboratoire intercommunal de Chimie et de bactériologie. Bruxelles ; 54 pp. {Concerne H. KUFFERATH}.

PIRÉ, L. 1878. Manifestation en l'honneur de Mr. B.-C. DU MORTIER, Bruxelles le 5.5.1878. Compte rendu publié au nom du Comité d'organisation. *Bull. Soc. Roy. Bot. Belg.*, 17 : 3-37, 1 portr.

POLONOVSKI, M. 1947. E. A.J. DE WILDEMAN (1866-1947). *Bull. Acad. Nation. Médecine*, 131 : 590-591.

POPPE, W. 1928. Vacantieleergangen aan de Gentsche Universiteit sept. 1928. Biogeographie d. P. van OYE en Biogeographische uitstap naar Nieupport. *Naturwetensch. Tijdschr.*, 10 : 187-191.

PYNAERT (publié anonymement), 1912. Théophile DURAND (1855-1912). *Rev. Hortic. belge et étrang.*, 38 : 45-46, 1 portr. Republié dans : *Trib. hortic.*, 7 : 33-37.

RAMAUT, J.L. 1986. In Memoriam A. MONOYER (1900-1985). *Natura Mosana*, 38 (3) : 65-66.

RÉMONT (de), J. 1958. Edmond FOUSS. *La Dryade*, hiver 1958 : 24-25.

ROBYNS, W. 1940. Raoul MOSSERAY, 1908-1940. *Bull. Jard. Bot. Etat*, XVI (1) : 1-8, 1 portr.

ROBYNS, W. 1947. Biographie de M. E. DE WILDEMAN. *Les Vétérans coloniaux*, (rev. congol. ill. d'intérêt générale), XIX, nº 10 : 45-46, portr.

ROBYNS, W. 1948. Emile DE WILDEMAN (1866-1947). *Bull. Jard. Bot. Nation.*, XIX (1) : 1-35, 1 portr.

ROBYNS, W. 1949. Emile DE WILDEMAN (1866-1947). *Inst. Roy. Colon. belge, Bull. des Séa.*, XX : 91-128, 1 portr.

ROBYNS, W. 1955. Emile DE WILDEMAN, 1866-1947. *Ber. Deutschen Bot. Ges.*, LXVIII A, Nachrufe, Jahrg. 1955, H. 1 : 41-44, portr.

ROBYNS, W. 1968.WILDEMAN (DE). Biogr. belge d'Outre-Mer, VI, Bruxelles, col. 1117-1122.

ROBYNS, W. 1972. WILDEMAN (Emile - Auguste - Joseph DE-), 1866-1947. *Biogr. Nation.*, 37(2) : 829-843.

ROBYNS, W. 1976. CHALON, Jean, botaniste, littérateur (1846-1921). *Biogr. Nation.*, 39 : 181-185.

RODENBOUR, J. 1922. Généalogie de Fr.-A. TINANT. *Bull. mens. Soc. Nat. Luxemb.*, 16 (1922) : 430.

ROUSSEAU, M. 1910. Madame J.E. BOMMER, née Elisa DESTRÉE. *Bull. Soc. Roy. Bot. Belg.*, 47 : 256-261, portr.

SCHOOFS, F. 1945. Fernand STERNON (1895-1945). Publications de F. STERNON et

Source : MNHN, Paris

ses collaborateurs. Univ. de Liège, Inst. de Pharmacie ; tiré à part ; 8 pp., 1 portr.

SELIGMANN, - (Général) 1938. La cartographie en Belgique. Grande Encycl. de la Belg. & du Congo, tome I : 25-31. {sur Ph. VANDERMAELEN}.

SHINNERS, Ll. H. 1955 et 1957. François CRÉPIN on botanizing. *Field and Laboratory*, XXV (2-3) : 65-78, 1957. (Reproduit de : *Asa Gray Bull.*, ser. 2, 3 (1) : 65-76 (1955)).

SOMMERVOGEL, C. 1884. Dictionnaire des ouvrages anonymes et pseudonymes publiés par des religieux de la Compagnie de Jésus, depuis sa fondation jusqu'à nos jours. Paris, Libr. Soc. Bibliogr. ; III pp. + 1398 col. (en 2 parties). {cf. col. 1273-1275 du vol. I : sur A. BELLYNCK}.

STANER, P. 1966. Manifestation François CRÉPIN. *Parcs Nationaux*, 21 (3) : 123-124.

STANER, P. 1967. François CRÉPIN, le savant et l'homme. *Bull. J. Bot. Nation. Belg.*, 37 (1) : 3-10.

STANER, P. 1971. In Memoriam Raymond MAYNÉ. *Parcs Nationaux*, 26 (3) : 104-106.

STEYAERT, R.L. 1954. In Memoriam - Emile MARCHAL, 10 avril 1871 - 17 novembre 1954. *Ann. Gembloux*, 61e année (1), 1955 : 10-14, 1 portr.

STOCKMANS, F. 1967 (a). François CRÉPIN, conservateur de la section de paléontologie végétale du Musée royal d'Histoire naturelle de Belgique. *Bull. Jard. Bot. Nation. Belg.*, 37 (1) : 11-15.

STOCKMANS, F. 1967 (b). Jean MASSART (1865-1925). *In* : Florilège des sciences en Belgique ; pp. 705-726, 1 portr., 1 photo.

STOCKMANS, F. 1967 (c). KUFFERATH (Hubert - Charles - César), 1882-1957. *Biogr. Nation.*, XXXIV : 498-503.

STOCKMANS, F. 1974. Jean MASSART (1865-1925). *Biogr. Nation.*, XXXVIII, 1973-1974 : col. 561-569.

SURY, Ch. 1924. Philippe VANDER MAELEN et l'établissement géographique de Bruxelles. Bruxelles ; tiré à part, 25 pp., 1 portrait. (extrait de : *Ciel & Terre*, 24 : 173-195, ill.).

TERLINDEN, Ch. 1894. Barthélémy - Charles - Joseph DUMORTIER, 1797-1878. Livre Jubil. Comm. roy. Hist., 1834-1894, Académ. Belg., pp. 151-154.

TIBERGHIEN, Alb. 1905. Note sur la carte de FERRARIS. Trav. 2le congr. Hist. & Archéol. Liège, août 1905 : 371-383 ; tiré à part repaginé : 1-12.

TIBERGHIEN, A. 1923. La carte de cabinet des Pays-Bas autrichiens par Joseph de FERRARIS. *Rev. belge Philol. & Hist.*, avril - juin 1923.

TOURNAY, R. 1967. Albert - François DUVIGNEAUD (1794 - 1874), membre associé de la Société, et sa famille. *Bull. Soc. Roy. Bot. Belg.*, 100 : 376-378.

Source : MNHN, Paris

TRIFFAUX, J.-M. 1984. La nuit du 24 au 25 août 1944, le Procureur du Roi André LUCION et le Dr Jean-L. HOLLENFELTZ, Président provincial de la Croix-Rouge, étaient sauvagement assassinés par les Nazis en plein centre d'Arlon. Arlon - Carrefour, 22.8.1984 : 5.

TOURNEUR, V. 1946. Jean-Louis HOLLENFELTZ. *Rev. belge Numismat. & Sigillogr.*, XCII (1940-1946) : 170-171.

TULIPPE, O. 1967. Philippe VANDERMAELEN, Cartographe et géographe, 1795-1869, *In* : Florilège des Sciences en Belgique pendant le XIXe siècle et le début du XXe. *Acad. Roy. de Belg., Cl. des Sciences*, pp. 531-549, 2 pl.

VAAS, K.F. 1970. In Memoriam Prof. Dr. Paul van OYE. *Vakblad voor Biologen*, 50 (3) : 66-67.

VAN DEN BRUEL, W.E. 1972. Raymond MAYNÉ (1887-1971), Membre d'honneur fondateur de l'Association. *Parasitica* (Gembloux), 28 (1) : 3-6, photo.

VANDERWALLE, R. 1955. In Memoriam - E. MARCHAL. *Bull. Inst. Agron. Sta. Rech. Gembloux*, XXIII (1), 1955 : 3-12, 1 portr.

VAN DE VELDE, A.J.J. 1946. Paul van OYE. *Biolog. Jaarb., Dodonaea*, 13 (1946): 11-15.

VANDEVELDE, - (Major) 1947. M. DE WILDEMAN n'est plus. *Rev. Congol. ill. d'int. génér.*, n° 10 (1947), p. 45, portrait.

VANHECKE, L. & FABRI, R. 1986. 65e anniversaire d'André LAWALRÉE. *Dumortiera*, 34-35 : 3-6, 1 photo.

VAN MEEL, L. 1959. A la mémoire de Hubert KUFFERATH (1882-1957). *Inst. Roy. Sci. Nat. Belg., Bull.*, t. XXXV (1) : 1-7, 1 portr.

van OYE : est cité à OYE (van), P.

VAN SCHOOR, G. 1966. L'oeuvre phytosociologique de Jean MASSART. *Rev. Univ. Bruxelles*, XVIII (1965-1966) : 391-396.

VERSTRAETEN, Ch. 1983. Les grands noms de l'entomologie francophone en Belgique. *Bull. Soc. Entomol. France*, 150e anniversaire, 88 : 122-134. {cf. pp. 131-132, sur Raymond MAYNÉ}.

WAUTERS, A. 1896. VAN DER MAELEN, Philippe, Marie, Guillaume. *Biogr. Nation.*, 1894-1896 ; col. 49-63.

WAUTERS, E.J. 1974. In Memoriam, Jan VAN SCHEPDAEL. *De autotoerist*, V.A.B., Nr 10 (april 1974) : 471.

WELLENS - DE DONDER, L. 1969. Philippe VANDERMAELEN, 1795-1869 ; catalogue de l'exposition. Introduction d'Antoine DE SMET. Bruxelles, bibliothèque royale Albert I ; in-8° ; portr., ill., plans, 63 pp. (existe aussi en version néerlandaise, bibliographie très importante).

WILDEMAN : est cité à DE WILDEMAN.

Source : MNHN, Paris

WODON, M. 1972. HANNON - ROUSSEAU, Mariette (1850-1926). *Biogr. Nation.*, XXXVII (1971-1972) : 405-409.

ZUNZ, E. 1925. Notice biographique sur J. MASSART. *Ann. & Bull. Soc. Roy. Sci. Médic. & Nat.*, Bruxelles, 1925 (n° 8-10) : 161-163.

Source : MNHN, Paris

C - GRAND-DUCHÉ DE LUXEMBOURG

1. TITRE DES OUVRAGES BIOGRAPHIQUES DE REFERENCE ("Not. gén.". Notices générales).

"Apports Liège Sci. Techn." : voir à Belgique, réf. biogr. générales.

ARENDT, Karl 1904-1910. Porträt - Gallerie hervorragender Persönlichkeiten aus der Geschichte des Luxemburger Landes von ihnen Anfängen bis zur Neuzeit. Mit biographischen Notizen. Luxemburg, Huss ; 6 vol. in-4°, portraits.

"Biogr. Nation. Pays Luxemb." : voir à C. HURY 1975 ; J. MERSCH 1957 ss.

BLUM, M. 1902-1908 + 1911. Bibliographie luxembourgeoise ou Catalogue raisonné de tous les ouvrages ou travaux littéraires publiés par des Luxembourgeois ou dans le Grand-Duché actuel de Luxembourg. Première partie : Les auteurs connus. Luxembourg, Fr. Bourg - Berger ; 2 vol. in-8° ; I (1902-1908) : 756 pp. (= A-L) ; II (1911) : 370 pp. (= M-R).

"DE SEYN, Dict. Biogr." : voir à Belgique, réf. biogr. générales.

HURY, C. 1960. Dictionnaire de Pseudonymes d'Auteurs luxembourgeois. Luxembourg, Impr. P. Linden, Bibliographia luxemburgensis, 2 ; 17 pp.

HURY, C. 1975. Biographie Nationale du Pays de Luxembourg depuis ses origines jusqu'à nos jours, XXIIe fascic. . Table des principaux personnages traités dans les volumes 1 à 11, établie par Carlo HURY ; Luxembourg, V. Bruck ; in-8° ; 97-193.

KOLTZ, J.P.J. 1873. Prodrome de la flore du Grand-Duché de Luxembourg. *Publ. Soc. Sci. Nat. Luxemb.*, XIII : 81-359.

LEFORT, Fr. L. 1950. Contribution à l'histoire botanique du Luxembourg. *Bull. Soc. Nat. Luxemb.*, 54 (= 43) (1949) : 31-160, + 18 pl. .

LE ROY, A. 1869. Liber Memorialis. L'Université de Liège depuis sa fondation. Liège, J.-G. Carmanne ; 80 + LXXIX pp. + col. 1-1180 + CXLVI pp.

MERSCH, J. (direct. de publ.) 1957 et ss. Biographie nationale du Pays de Luxembourg, depuis ses origines jusqu'à nos jours. Deuxième édition, revue et augmentée. Luxembourg, V. Bruck.

MORREN, E. 1879 : voir Belgique, réf. biogr. générales.

MEYEN, Claude - Auguste 1860-1876. Biographie luxembourgeoise. Histoire des hommes distingués originaires de ce pays, considérée à l'époque de sa plus grande étendue ou qui se sont rendus remarquables pendant le séjour qu'ils y ont fait. Luxembourg ; 3 vol. in-4° : I (1860) : 7 + VI + 480 pp. (chez P. Bruck); II (1861) : 340 + 152 pp. (idem) ; III (1876),

Source : MNHN, Paris

suppl. publié chez J. Joiris ; 8 + III + 499 + XXXI - 8XX + 30 pp. {Les volumes I et II réimprimés aussi en 1876, soi-disant seconde édition ! }.

2. REFERENCES DES NOTICES BIOGRAPHIQUES INDIVIDUELLES (="Not.").

Anonyme 1835. Notice nécrologique sur R. COURTOIS (Verviers 1806-1835). *Messagers des Sci. & des Arts de la Belg.*, 3 (1835) : 345-346.

Anonyme 1882. Le Dr J.-F. Edouard ASCHMANN. Notice biographique avec portrait. *Rec. Soc. Bot. Luxemb.*, VI - VIII (1880-82) : 31-37, 1 portr. en frontispice.

Anonyme 1958. Dr. J.J. BARKMAN. *Buxbaumia*, 12 (1-2) : 1.

Anonyme 1966 : voir à STUMPER, R.

Anonyme 1980 : voir à LAHR, J.

Anonyme ("Amis du vieux Mersch") 1981. A l'honneur et en souvenir du docteur Ernest FELTGEN, né à Mersch en 1867, décédé à Luxembourg en 1950. Mersch, Impr. Fr. Faber ; 12 pp., ill. {Une autre version en luxembourgeois}.

Auteurs divers 1895. Festschrift zum fünfzigjährigen Amtsjübilaäum des Hern Forstinspectors J.P.J. KOLTZ, 1844-1894. *Fauna, Ver. Luxemb. Naturf.* : 27 pp., 1 portr.

BECK, E. 1946 (a). Edmond Joseph KLEIN (1866-1942). *Bull. Mens. Soc. Nat. Luxemb.*, Livre Jubil. Cinquanten. 1890-1940, 2e vol., 51 (= 35-40) : 163-168, 1 portr.

BECK, E. 1946 (b). Edmond Joseph KLEIN, 1866-1942. *Arch. Inst. Gr.-Duc. Luxemb.*, nouv. sér. (1938-1946), XVI : 1-12, 1 portr.

BECK, E. 1951. Le Docteur Ernest FELTGEN, 1867-1950. *Bull. Soc. Nat. Luxemb.*, 55 (= 44) (1950) : 183-192, 1 portr.

BECK, E. 1973. La vie et l'oeuvre d'Edmond Joseph KLEIN (C.R. Séa. des 5 et 12 déc. 1966). *Bull. Soc. Nat. Luxemb.*, 71 (= 60) (1966) : 30-31. {Texte rédigé en fait par Tit MANNON d'après des notes de E. BECK}.

BINTZ, J. 1961. Nécrologie : Dr. Michel LUCIUS, 1876-1961. *Rev. Technol. Luxemb.*, 2.

BINTZ, J. 1964. Livre dédié à la mémoire du Docteur Michel LUCIUS. *Publ. Serv. Géol. Luxemb.*, 14 ; 358 pp.

BINTZ, J. 1973. Décès d'Eugène BECK 1969. (C.R. Assemblée génér. du 5.1. 1970). *Bull. Soc. Nat. Luxemb.*, 74 (= 63), 1969 : 157 (dans le vol. 71-75, 1966-1970).

CRÉPIN, Fr. 1869. Notice sur TINANT, l'auteur de la Flore luxembourgeoise. *Bull. Soc. Roy. Bot. Belg.*, 8 : 196-201.

Source : MNHN, Paris

CRÉPIN, Fr. 1892. Louis MARCHAND (1807-1843). Bibliographie nationale. Dictionnaire des Ecrivains belges et Catalogue de leurs publications, 1830-1880, vol. II : 601-602.

CRÉPIN, Fr. 1895. MARCHAND, Louis, botaniste et poète, né à Luxembourg 14.II. 1807, décédé à Liège 7 mars 1843. *Biogr. Nation.*, XIII : col. 443-445 (1894-95).

DEWALQUE, G. 1873. Richard - Joseph COURTOIS. *Biogr. Nation.*, 4 (1873) : col. 431-435.

DUTREUX, A. 1853. Notice biographique sur feu M. Fr.-Auguste TINANT. *Publ. Soc. Sci. Nat. Gr.-D. Luxemb.*, I : 134-137.

FABER, G. 1952. Michel LUCIUS. *Bull. Soc. Sci. Luxemb.*, 56 (= 45), (1951) : 3-14, 1 portr. (cf. aussi pp. 131-132).

FABER, R. 1972. Alphonse EICHHORN (1898-1971). *Arch. Inst. Gr.-Duc. Luxemb., Sect. Sci. Nat. Phys. & Math.*, nouv. sér., XXXV (1970-71) : 20-21.

FLESCH, - 1904. Grabrede ... {Joh. FELTGEN}. Luxemburger Zeitung, 6-8 mai 1904. {non vu, cité par LEFORT 1950 p. 101}.

GROSJEAN, L. 1964. A.L.S. LEJEUNE, père de la Flore belge (1779-1858), médecin, conseiller communal et botaniste verviétois. *Bull. trim. Nat. cercle Libert, rég. Malmedy*, 12 (2) : 9-12.

HEIMANS, J. 1952. Dr. Ir A.W. KLOOS. *Levende Natuur*, 55 (7) : 136-139.

HESS, J. 1952. Jean-Pierre BRIMMEYER, 1799-1876. Biogr. Nation. Pays Luxemb., vol. II, fasc. IV : 457-478.

HEUERTZ, F. 1931 et 1932. {Le chêne KROMBACH} (C.R. Séa. du 30.XI.1931). *Bull. mens. Soc. Nat. Luxemb.*, 41 (= 25) (1931) : 181. (voir aussi : 26 (1932) 89-90 et 131).

HEUERTZ, F. 1933. En souvenir de J.H.G. KROMBACH (1791-1881). *Bull. mens. Soc. Nat. Luxemb.*, 43 (= 27) (1933) : 38-39.

HEUERTZ, F. 1934. Pages commémoratives de la fête organisée à Luxembourg le 20 octobre 1934 lors de la retraite de Monsieur Edouard Joseph KLEIN, professeur de biologie. *Bull. Mens. Soc. Nat. Luxemb.*, 44 (= 28) : 83-93, 1 portr.

HEUERTZ, F. 1936 (a). Fête TINANT, Franç. Aug. TINANT, 1803-1853. En souvenir du 100e anniversaire de la publication de sa "flore luxembourgeoise". *Bull. mens. Soc. Nat. Luxemb.*, 46 (= 30) : 144-155.

HEUERTZ, F. 1936 (b). En souvenir de Fr. Aug. TINANT. *Bull. Mens. Soc. Nat. Luxemb.*, 46 (= 30) : 199-300, 1 photo.

HEUERTZ, M. 1955. Pierre SCHILTZ, 1890-1954. *Bull. Soc. Nat. Luxemb.*, 59 (= 48), 1954 : 12-16, portr.

HEUERTZ, M. 1956. Léon FABER, 1893-1955. *Bull. Soc. Nat. Luxemb.*, 60 (= 49), 1955 : 3-5, 1 photo.

Source : MNHN, Paris

HEUERTZ, M. 1958. 80e anniversaire de M. Michel LUCIUS. *Bull. Soc. Nat. Luxemb.*, 61 (= 50), 1956 : 3-8, 1 photo.

HEUERTZ, M. 1962. Michel Lucius (1876-1961). *Arch. Inst. Gr.-Duc., Sect. Sci.*, nouv. sér. XXVIII, 1951 : 51-63, 1 photo.

HEUERTZ, M. 1964 a et b. Michel LUCIUS (1876-1961). *Bull. Soc. Nat. Luxemb.*, 66 (= 55), 1961 : 3-12, 1 photo ; *Publ. Serv. Géol. Luxemb.*, 14 : 15-24.

HEUERTZ, M. 1975. Edmond Joseph KLEIN. *Biogr. Nation. Pays Luxemb.*, 11 (fasc. XXI) : 81-91.

HEUERTZ, M. 1977 (a). François Léon LEFORT, 1917-1975. *Arch. Inst. Gr.-Duc. Luxemb., Sect. Sci. Nat. Phys. Math.*, nouv. sér., XXXVII (1974-76) : 17-18.

HEUERTZ, M. 1977 (b). François Léon LEFORT (1917-1975). *Bull. Soc. Nat. Luxemb.*, 80 (= 69), 1975 : 3-7, 1 portr.

HOFFMANN, J. 1961. Dr. Michel LUCIUS, 1876-1961. Luxemburger Wort, 16 / 573. (quotidien).

HOFFMANN, Jos 1971. Eugène BECK (1892-1969). *Inst. Gr.-Duc., Sect. Linguist., Folklore et Toponymie, Bull. linguist. & ethnologie, Luxemb.*, 17 : 35-37, portr.

HOFFMANN, Jos. 1970. Eugène BECK. Luxemburger Wort, 123 (1970), n° 17-18, p. 4, portr. (quotidien).

HOYOUX, J. 1976. Inventaire des manuscrits de l'Université de Liège. Tome 2. Manuscrits scientifiques. a. Inventaire des correspondances. Liège, {Université}; = Bibliotheca Universitatis Leodiensis, N° 24 ; (6) + 352 pp. {Concerne la correspondance entre A.L.S. LEJEUNE et trois botanistes luxembourgeois (KROMBACH, MARCHAND & TINANT ; + notes biographiques}.

HURY, C. 1970. Bibliographie des publications de M. Marcel HEUERTZ. *Bull. Arch. Luxembourgeoise*, 1 (1969-1970) (2) : 7-10.

JANSEN, P. 1952. In Memoriam Abraham Willem KLOOS. *Acta Bot. Neerl.*, 1 (3) : 484-488, 2 portr.

KICKX, {J.J.} 1881. {Annonce du décès de ASCHMAN} (C.R. de séance). *Bull. Soc. Roy. Bot. Belg.*, XX (2) : 127.

KICKX, J.J. (fils) 1860. Notice sur Alexandre - Louis - Simon LEJEUNE. *Annu. Acad. Roy. Belg.*, 26 : 113-128, portr.

KICKX, J. 1861. Prologue consacré à la mémoire d'Alexandre - Louis - Simon LEJEUNE (1779-1858), suivi de la liste des publications de LEJEUNE et des sociétés savantes dont il faisait partie. *Belgique horticole*, 1860-1861 : (V - XII) + (XII - XIV).

Source : MNHN, Paris

KINTGEN, D. (Pr) 1882. Johann Heinrich Wilhelm KROMBACH, vormaliger Apotheker, emeristirter Professor der Botanik u. Agronomie, Mitglied des Instituts (Sectionen für Medizin und Naturwissenschaften), Präsident u. Ehrenpräsident der Botanischen Gesellschaft des Grossherzogtums Luxemburg. *Rec. Mém. Trav. Soc. Bot. Gr.-Duc. Luxemb.*, VI - VII - VIII (1880-82) : 96-100, 1 portr. h.t.

KLEIN, E. 1904. Dr. med. Johann KLEIN (1833-1904). *Fauna, Bull. Mens. Soc. Nat. Luxemb.*, 14 (1904) : 113-117, 1 portr.

KLEIN, E.J. 1908 (a). Note biographique sur J.P.J. KOLTZ. *Bull. Soc. Roy.Bot. Belg.*, 45 (1) : 7-10, 1 portr.

KLEIN, E.J. 1908 (b). Joseph WEBER, 1856-1908. *Bull. Mens. Soc. Nat. Luxemb.*, 18 (= 2) (1908) : 322-325, 1 portr.

KLEIN, E.J. 1918 (a). Joseph ROBERT (1880-1918). Ein freundschaftliches Gedenkblatt. *Bull. Mens. Soc. Nat. Luxemb.*, 28 (= 12) (1918) : 118-132.

KLEIN, E.J. 1918 (b). J.P. WAGNER, 1851-1918. Ein Freundschaftliches Gedenkblatt. *Fauna, Bull. Mens. Soc. Nat. Luxemb.*, 28 (= 12) : 42-46, 1 portr.

KLEIN, E.J. 1924. J.P. FABER 1860-1924. Ein freundschaftliches Gedenkblatt. *Bull. Mens. Soc. Nat. Luxemb.*, 34 (= 18) : 109-116, 1 portr.

KLEIN, E.J. 1933. Joh. Heinr. Wilhelm KROMBACH, 1791-1881. Ansprache gehalten in der Gedenksitzung vom 9.1.1933. *Bull. Soc. Nat. Luxemb.*, 43 (= 27) : 43-51, 2 photos, 1 portr.

KLEIN, E.J. 1936 (a). Guilly KROMBACH 1866-1936. Ein Freundeswort zu seinem Heimgang. *Bull. Mens. Soc. Nat. Luxemb.*, 46 (= 30) : 97-103, 1 photo.

KLEIN, E.J. 1936 (b). {A propos de la soi-disant deuxième édition de la flore de TINANT}. *Bull. Mens. Soc. Nat. Luxemb.*, 46 (= 30) : 139.

KLEIN, E.J. 1936 (c). Franç. - Aug. TINANT. Ein Gedenkblatt zum 100. Jahrestage der Herausgabe seiner "Flore luxembourgeoise". *Arch. Inst. Gr.-Duc. Luxemb., Sect. Sci.*, XIV : 1-27, 3 photos.

KOLTZ, J.P.J. 1897. Notice biographique sur Auguste DUTREUX. *Rec. Mém. Trav. Soc. Bot. Gr.-D. Luxemb.*, 13 (1890-1896) : 36-40, portr. en frontisp.

{KOLTZ, J.P.J.} ("J.K.") & ZAHN, - 1904. A la mémoire de Mathias THILL. *Rec. Mém. Trav. Soc. Bot. Gr.-D. Luxemb.*, XVI (1902-03) : 332-334, 1 portr.

KROMBACH, J.H.G. 1870. Biographie de Louis MARCHAND. *Publ. Inst. Roy. Gr.-Duc. Luxembourg, Sect. Sci. Nat. Phys. & Math.*, XI (1869-1870) : 92-101. {Il semble y avoir eu un prétirage en 1865 ? déjà}.

LAHR, E. 1946. Guillaume RISCHARD, 1875-1940. Livre Jubil. Cinquanten. Soc. Nat. Luxemb., 1890-1940, fasc. 2 : 153-154, photo.

LAHR, Jos (publié anonymement) 1980. {Robert STUMPER}. *In* : Assemblée générale annuelle du 28 janvier 1978. *Bull. Soc. Nat. Luxemb.*, 82 (= 71), (1977) : 26.

Source : MNHN, Paris

LECLAIR, E. 1908. Les LESTIBOUDOIS, botanistes lillois. Lille ; 56 pp.

LEFORT, Léon 1953. Lettres de François - Auguste TINANT, botaniste luxembourgeois (1803-1853) au Dr Alexandre - Louis - Simon LEJEUNE, botaniste belge (1779-1858). *Bull. Soc. Nat. Luxemb.*, 57 (= 46) (1952) : 188-203.

MERSCH, J. 1956. La famille de la FONTAINE. *Biogr. Nation. Pays de Luxemb.*, VIIe fasc. : 39-132, ill.

MERSCH, J. 1957. Les HASTERT du Grund. *Biogr. Nation. Pays de Luxemb.*, XIe fasc. : 6-128, ill. {comporte la biographie du Docteur Frédéric - Edouard ASCHMAN ; annexe I : pp. 65-74 (78)}.

MERSCH, J. 1971. Une branche de la famille MERSCH. *Biogr. Nation. Pays de Luxemb.*, X (fasc. XIX) : 205-324. {cf. p. 224 : Robert STUMPER}.

MONOYER, A. 1941. A.L.S. LEJEUNE : Père de la Flore belge. *Lejeunia*, 5 (1) : 5-9, portr.

MORREN, Ch. 1838-39. Biographie de Richard COURTOIS (1806-1835). *Annu. Acad. Roy. Belg.*, 1838-39.

MORREN, E. 1873. La botanique au Pays de Liège. Discours. *Bull. Soc. Bot. Fr.*, 20 : LVII (sess. extraord. en Belgique de 1873).

MULLER, Ad. 1978. La vie et l'oeuvre de Michel LUCIUS (Séance académique du 100e anniversaire. M. LUCIUS, 9 octobre 1976). Reproduit dans : Centenaire de la naissance de Michel LUCIUS (1876-1961). *Bull. Soc. Nat. Luxemb.*, 81 (= 70), 1976 : 3-7.

MULLER, J.J. 1979. Hommage au préhistorien Marcel HEUERTZ. *Bull. Soc. Préhist. Luxemb.*, I (1979) : 7-10.

NOTHOMB, P. (Baron) 1941. La famille TINANT de Romponcel, d'Izel et d'Autel. *Ann. Inst. Archéol. Luxemb.* (Arlon), LXXII : 68-98.

OOSTSTROOM (van), S.J. 1952. Orbituary Dr. A.W. KLOOS (1880-1952). *Blumea*, 7 (1) : 303-304.

PIERRET, Ed. 1947 (a et b). Félix HEUERTZ (1877-1947. *Arch. Institt. Gr.-Duc.*, nouv. sér., XVII (1947) : 25-29, portr. ; *Bull. Mens. Soc. Nat. Luxemb.*, 52 (= 41) : 55-60, portr.

PLUME, - & MARTIN, -. Nicolas FUNCK, notice biographique (1816-1896). Bibliogr. Luxemb., ? {réf. citée dans la littérature, sans précisions et non retrouvée ?}.

REICHLING, L. 1981. In Memoriam Marcel HEUERTZ, 1904-1981. *Bull. Soc. Préhist. Luxemb.*, 3 (1981) : 3-5.

REICHLING, L. 1985. In Memoriam Marcel HEUERTZ, 1904-1981. *Bull. Soc. Nat. Luxemb.*, 85 (Activités 1980-82) : 3-6, 1 portr.

REUTER - CHOMÉ, Fr. 1897. Nécrologie de M. Alphonse de la FONTAINE, ancien garde général des forêts, ancien commissaire de district, commissaire

Source : MNHN, Paris

du Gouvernement près de la Banque Internationale à Luxembourg. *Publ. Soc. Sci. Nat. Math. Gr.-D. Luxemb.*, XXV : III - VII, 1 portr.

SAUSSUS, R. 1980. Heureux anniversaire : le Dr. Camille WAGNER - ROLLINGER a 80 ans. *Linneana Belgica*, VIII (3) : 123-125.

SELYS LONGCHAMPS, E. (de) 1859. Discours aux funérailles de A.L.S. LEJEUNE. *Annu. Acad. Roy. Belg.*, 1859.

SELYS LONGCHAMPS (de), {E.}1861. Discours prononcé sur la tombe du Dr LEJEUNE. *Belgique Horticole*, 1860-1861 : XIV - XV.

STAFLEU, F.A. 1952. KLOOS, A.W., Jr (1880-1952). *Taxon*, 1 : 115.

STUMPER, R. 1947 (a). Le Docteur Nicolas THURM , 1899-1947. *Bull. Mens. Soc. Nat. Luxemb.*, 52 (= 41) : 61-67, portr.

STUMPER, R. 1947 (b). Le Dr Nicolas THURM, 1899-1947. *Arch. Inst. Gr. Duc. Luxemb., Sect. Sci.*, XVII : 31-36, pl.

STUMPER, R. 1966. Guillaume RISCHARD, 1910-1963. *Bull. Soc. Nat. Luxemb.*, 68 (= 57), 1963 : 3-4, 1 portr. (cf. aussi p. 233).

TERNES, Ch. M. 1970. Hommage à M. Marcel HEUERTZ. *Bull. Archéol. Luxemb.*, 1 (1969-1970) (2) : 7.

THILL, G. 1981. A la mémoire de Marcel HEUERTZ (1904-1981). *Luxemburger Wort*, 1.VII.1981 : 6, 1 photo.

WEBER, B. 1896. Notice nécrologique sur DE LA FONTAINE. Luxemburger Zeitung, 6.VII.1896. {Il faut lire "de la FONTAINE"}.

WEBER, - 1907. {Jubilé de 50 ans, Insp. Eaux & Forêts, Nachruf J.P.J. KOLTZ, 1844-1894}. *Soc. Nat. Luxemb., Bull. Mens.*, 17 (1) (1907) : 218-220, 1 portr.

WEISS, R. 1979. Robert STUMPER (1895-1977). *Arch. Inst. Gr.-Duc. Luxemb.*, nouv. sér., XXXVIII (1977-78) : 15-25, 1 portr.

Source : MNHN, Paris

D - ALLEMAGNE OCCIDENTALE

1. TITRE DES OUVRAGES BIOGRAPHIQUES DE REFERENCE ("Not. gén." = Notices générales).

Toutes les références générales figurent dans les rubriques homologues des trois autres pays, sauf la suivante :

HOFFMANN, P., GUNTHER, U. & BLOHM, D. 1965. Die Botanik und ihre Vetreter an der Berliner Universität (von 1810 bis 1945). *Wissensch. Zeitschr. Humboldt Univ., Berlin, Math. - Nat. - Reihe*, XIV (1965), 6 : 799-816, 12 fig.

2. REFERENCES DES NOTICES BIOGRAPHIQUES INDIVIDUELLES (="Not.").

Anonyme 1913. Trauerfeier an P. ASCHERSONS Sarge am Sonntag den 9. März 1913. *Verhandl. Bot. Ver. Provinz Brandenburg*, 55 : (1) - (14), 1 portr.

Anonyme 1953. Robert LAUTERBORN (1869-1952). *Allgem. Forst - und Jgdzeitung*, 124 : 63 ss. (non vu).

Anonyme 1954. Dr. Hermann POEVERLEIN - 80 Jahre alt. *Mitteil. Pollichia*, III Reihe, 2 Bd, 115 Vereinsj. : 201-203, 1 portr.

ABROMEIT, J. 1905. Otto WÜNSCHE. *Ber. Deutsche Bot. Ges.*, 23 : (24) - (29).

ABROMEIT, J. 1916. Otto WÜNSCHE (1839-1905), *In* : O. WÜNSCHE 1916 (10), Die Pflanzen Deutschland. Leipzig, Berlin, Druck u. Verlag B.G. Teubner ; XXIX + 764 pp., 2629 fig. {cf. pp. III - IV, 1 portrait}.

BARY (de), A. 1867 (a). D.F.L. von SCHLECHTENDAEL. *Bot. Zeit.*, 25 : 321-328. {avec pp. 326-328, la liste des travaux classés par périodiques = 154 réf. en tout}.

BARY (de), A. 1867 (b). {D.F.L. von SCHLECHTENDAL}. *Verhandl. Bot. Ver. Brandenburg*, 9 : XXI - XXIX.

BLÄTTNER, - 1940. Dr Johann POLLICH und seine Zeit. *Mitteil. Saarpfl. Ver. Naturk. Naturschutz Pollichia*, ser. 2, 8.

CRÉPIN, Fr. (publié anonymement) 1871. Notice biographique sur Philipp WIRTGEN. *Bull. Soc. Roy. Bot. Belg.*, X (1871) : 42-48.

DE WILDEMAN, E. 1914. Paul ASCHERSON (1834-1913). *Bull. Soc. Roy. Bot. Belg.*, 53 (1) : 111-118.

Source : MNHN, Paris

FELIX, A. 1866. D.F.L. SCHLECHTANDAL (annonce du décès). *Bot. Zeit.*, 24 : 325.

FRIEDRICH, - 1879. Nekrolog. {Heinrich Gottlieb Ludwig REICHENBACH}. *Sitzungsber. naturwissenschaftlichen Ges. Isis zu Dresden*, 1879 : 97-104.

GOTHAN, W. 1914. H. POTONIÉ. *Ber. Deutsche Bot. Ges.*, 31 (1913) (2) : (127) - (136), 1 portr.

GROSS, G. & SCHMITT, J.A. 1985. Helmut DERBSCH zur Vollendung seiner 75. Lebensjähres. *Zeitschr. Mykol.*, 51 (1) : 162-164, 1 portr.

GROSS, H. 1956. Johannes ABROMEIT 1857-1946. *Ber. Deutschen Bot. Ges.*, 68 A (Nachrufe), Jahrg. 1955, H. 3 : 206-210.

HEPP, E. 1957. Hermann POEVERLEIN. *Ber. Bayer. Bot. Ges. z. Erforsch. heim. Flora*, Vereinsnachr. 1955-56 (Nachtrag zu Band 31) : XLI - XLIII.

HERDER (von), F.G. 1870. Verzeichnis der botanischen Schriften von C.H. SCHULTZ - BIPONTINUS (30.VI.1805 - 17.XII.1867). *Flora*, 28 : 53-58.

HOLZINGER, J.M. 1903. Karl Gustav LIMPRICHT. *Bryologist*, 6 (1) : 14-15 et 6 (4) : 33-35.

JUNG - STILLING, - {1866}. {Johann POLLICH}. *Jahresb. Pollichia*, 22 : 1-11. Reproduit de : *Rhein. Beitr. Gelehrsamkeit*, 1 : 397-413, 1780. (non vu).

KIRSCHLEGER, Fr. 1857. Flore d'Alsace et des contrées limitrophes. Vol. II. Strasbourg, auteur et Paris, Masson ; III + CXXIV + 612 pp. {comporte diverses notices biographiques}.

KÜNKELE, Th. 1952. Robert LAUTERBORN (1869-1952). *Pfälzer Heimat*, 3 : 91.

KÜNKELE, T. 1954. {Hermann POEVERLEIN, 80 Jahre alt}. *Pfälzer Heimat*, 5 (8) : 103.

LIMPRICHT, G. 1871. Prod. Dr. J. MILDE. *Hedwigia*, 10 (10) : 145-148.

LÖHR, O. 1940. Geschichte der Pollichia. *Mitteil. Pollichia*, N.F. 8 : 100-101 J. (1939-1940) : 11-54 (Jubiläumsausgabe 1840 - 1940).

LÖHR, O. 1957. Hermann POEVERLEIN gestorben. *Mitteil. Pollichia*, III. Reihe, 4 Band, 117 u. 118 J. (1956 u. 1957) : 203.

MEUSEL, J.G. 1810. {POLLICH, Johann}. *Lexicon Teut. Schrifst.*, 10 : 495-496. (non vu).

NEES von ESENBECK, C.G. (Dr) 1838. Etwas über Herrn Hofrath REICHENBACH 's neueste botanische Arbeiten mit einem antikritischen Anhage. *Beibl. zur Flora (Allgem. Bot. Zeit.)*, 1838 (1835), 1, Beibl. : 1-32.

NIEDENZU, F. 1908. Préface à la "Illustrierte Flora von Deutschland" de A. GARCKE ; 20 te Aufl. ; VIII + 860 pp., {cf. pp. III - IV, 1 portr.}.

POEVERLEIN, H. 1905. Zum 100. Geburtstage von Friedrich Wilhelm und Karl Heinrich SCHULTZ. *Pfälzischer Museum*, 1905 (2), 4 pp.

Source : MNHN, Paris

POEVERLEIN, H. 1906. Gedenkrede auf Carl Heinrich SCHULTZ. *Pollichia*, Festschrift zur Feier d. 80. Geburtstages Dr. Georg v. Neumayer ; pp. 1-21, portr.

POTONIÉ, H. 1913. Autobiographische Skizzen mit Ergänzungen von R. POTONIE. *Verhandl. Bot. Ver. Provinz Brandenburg*, 55 (1913) : (57) - (61).

POTONIÉ, R. 1957. Henry POTONIE. Zum 100. Geburtstag des Erforschers der Geschichte von Kohle und Erdöl. *Kosmos*, 53 (11) : 554-555.

POTONIÉ, R. 1958. Zum 100. Geburtstag von Henry POTONIE, Leben und Tätigkeit. *Willdenowia*, 2 (1) : 15-22.

PROPPE, M. 1914. Bericht über die ASCHERSON - Stiftung. *Verhandl. Bot. Ver. Provinz Brandenburg*, 56 : (31) - (45), 2 fig.

ROTTENBACH, H. 1904. August GARCKE. *Ber. Bot. Ges.* (Bericht der General Versammlung 20.9.1904), 22 (2) : (44) - (48).

SCHIFFNER, V. 1903. Karl Gustav LIMPRICHT. Ein Nachruf. *Hedwigia*, Beiblatt ; XLII, 1903 (1) : (1) - (6), portr. h.t.

SCHOLZ, H. 1971. Friedrich HERMANN, 1873-1967. *Verhandl. Bot. Ver. Prov. Brandenburg*, 108 : 80-85, 1 photo.

SCHORLER, B. 1905. Otto WÜNSCHE. *Sitzungsber. Abhandl. Naturwiss. Ges. Isis, Dresden*, 1905 (I - VI) : XV - XVII.

SCHUBERT, G. 1964. Leben und Werk von Diederich Franz Leonhart von SCHLECHTENDAL. Inaugural - Dissert. Halle - Wittemberg ; 191 pp.

SCHULTES, J.A. 1822. Ueber botanische Garten in Sachsen und Preussen. *Flora (Botan. Zeit.)*, 5 (9) : 129-144 et 5 (10) : 145-160. {cf. p. 142 puis pp. 155-158 sur REICHENBACH}.

SCHULTZ - BIPONTINUS, C.H. 1866. {Johann POLLICH}. *Jahresb. Pollichia*, 22 : 11-18. (non vu).

SCHUMACHER, A. 1967. Dr Alfred Ludwig 12.5.1879 Postdam - 21.8.1964 Siegen. *Decheniana*, 118 (2), 1965 : 119-124.

STEERE, W.C. {1907} 1978. {Notice sur Auguste JAEGER}, *In* : edit. facsimile : Vaduz, J. Cramer, Genera et Species muscorum systematice disposita seu adumbratio florae muscorum totius orbis terrarum auctor Dr. Augusto JAEGER vol. 2 : Dr. A. JAEGER & Fr. SAUERBECK . San Gallis, ex offic. Zollikoferi, 1870-1875 (vol. 2, 1876-1879) ; 2 vol. in-8° ; I = XL + 740 pp. ; II = IV + 778 pp., index = XL pp.

STENZEL, G. 1872 (a). Dr. Julius MILDE, Ein Lebensbild. *Jahresb. Schles. Ges. Vaterl. Cultur* (Breslau), 49 : 100-129 ; tiré à part repaginé : 1-30.

STENZEL, G. 1872 (b). Lebensbild von Dr Julius MILDE. Breslau ; 12 pp.

URBAN, I. & GRAEBNER, P. 1904. Festschrift zur Feier des siebzigsten Gebutstages des Hern Prof. Dr. Paul ASCHERSON. 4 Juni 1904, verfasst von

Source : MNHN, Paris

Freunden und Schülern. Leipzig, Verlag Gebr. Borntraeger ; 568 pp., 1 pl., 28 fig. texte portr.

WEISSE, A. 1933. Paul GRAEBNER. *Ber. Deutsche Bot. Ges.*, 51 : 65, (185) - (200), 1 portr.

WITTMACK, L. 1913 (a). Paul ASCHERSON. *Gartenflora*, 1913 : 180-183, 1 portr.

WITTMACK, L. 1913 (b). Paul ASCHERSON. *Ber. Deutsche Bot. Ges.*, XXXI (1913) : 102-110, 1 portr.

WOLF, H. 1938. {Notice biographique sur Joseph RUPPERT}, *In* : J. RUPPERT, Die Orchideen des Saarlandes. *Mitteil. Pollichia*, N.F. 7 (99) : 169-229 {cf. p. 170}.

ZAUNIECK, R. 1936. H.G.L. REICHENBACH und H.B. GEINITZ und ihre Bedeutung für die Entwicklung der Dresdner "Isis". *Sitzungsber. Abhandl. Naturw. Ges. Isis*, 1935 : 153-158.

ZIEGENSPECK, H. 1951. POEVERLEIN, Hermann. *Abhandl. Nat. Ver. Schwaben Augsburg*, 7 (1951) : 24-28.

ZINK, A. 1968. J.W.D. KOCH - Ph. W.J. MULLER, ein gelehrtes Freundespaar. *Mitteil. Pollichia*, III Reihe, 15 : 13-42, ill., photos.

La rédaction du manuscrit a été achevée en mars 1986

Source : MNHN, Paris

Source : MNHN, Paris

EXPRESS-TIRAGES
128, Ave du Général-Leclerc
92340 - BOURG-LA-REINE
Tél. : 46 61 31 31

Source : MNHN, Paris

Source : MNHN, Paris

Source : MNHN, Paris

Source : MNHN, Paris